DIRETOR
M. PAULO FILHO

Avenida Gomes Freire, 471

# Correio da Manhã

Fundador — EDMUNDO BITTENCOURT

REDATOR-CHEFE
ANTONIO CALLADO

RIO DE JANEIRO, SEXTA-FEIRA, 28 DE OUTUBRO DE 1955

GERENTE
ALINIO DE SALLES

4a. SEÇÃO--D. F. 8-55
Presidente Wilson 147 SUPERINTENDENTE
EMBAIXADA AMERICANA--Amer.Repub. JOSÉ V. PORTINHO
N. 19 201 — ANO LV

## Regressará hoje a Lisboa o presidente Craveiro Lopes

### *O primeiro chefe de Estado recebido em Harwell*

LONDRES, 27 — O presidente de Portugal, na véspera de seu regresso a Lisboa, visitou o Centro de Energia Atômica de Harwell; foi o primeiro chefe de Estado recebido no laboratório, onde o presidente e sua comitiva usaram roupas e sapatos especiais para se protegerem contra a radioatividade. Foi atenta e demorada a visita.

A seguir, o presidente foi à base da RAF em Benson; como antigo piloto, observou com máximo interêsse os últimos modelos, inclusive um caça supersônico a jato. Fizeram-lhe as honras George Ford, subsecretário da aviação, e o marechal do ar, William Dixon, chefe do Estado-Maior da RAF.

As últimas horas da tarde o general Craveiro Lopes voltou a Londres para assistir à recepção da Sociedade Anglo-Portuguêsa, da qual sua espôsa é president . Esta visitara o abrigo de crianças, e a famosa coleção Wallace.

O presidente e sra. Craveiro Lopes jantaram em intimidade no Palácio Buckingham, com a rainha e o duque de Edinburg. A seguir, os quatro foram à ópera em Drury Lane. (U. P.)

HARWELL

LONDRES, 27 — O presidente Craveiro Lopes visitou o colossal centro atômico de Harwell; só poucos estrangeiros e nacionais foram convidados a visitá-lo. Sir. John Crockroft, o diretor todo poderoso do centro, facultou ao presidente português a visita de laboratórios onde até agora não entrou nenhum estrangeiro.

Observou a Beppo, uma as célebres pilhas atômicas do centro: o "Zephyr", reator rápido; a pilha autogeradora "Zeus"; irmã de "Dimple" e "Dido", reatores a água pesada. A peça principal, última criação de Harwell, é o reator 443, massa de aço com 24 metros de altura. E o grande laboratório de rádio-química, talvez o maior do mundo. Na oficina telecomandada tôdas as operações perigosas (com materiais em que a libertação de algumas gramas intoxicaria mortalmente milhares de pessoas) decorrem numa espécie de casa forte, comandadas de fora. As instalações se desenvolvem constantemente Em março dêste ano Harwell inaugurou uma sala de cursos atômicos que custou 50 milhões de libras.

O centro, apesar de enorme, tem pouco pessoal permanente. Forma uma aldeia fechada e autônoma, cujas fronteiras se abriram para o Chefe de Estado português. (F. P.)

COM A RAF

LONDRES, 27 O presidente de Portugal visitou a base da RAF, em Benson. Envergava o uniforme cinza-claro da aviação portuguesa. Inspecionou vários aparelhos, um "Canberra", ur. "Snackleton", um "Hastings" e um caça "Hunter". Assistiu à demonstração aérea do alto da tôrre de contrôle. Viu passar os grandes bombardeiros atômicos. "Valiants"; um exercício de pára-quedismo, de abastecimento por aparelhos "Hastings", e manobra de salvamento por helicóptero. As acrobacias foram executadas por "Hunters", em esquadrilha, e depois isoladamente pelo major Lowbridge. (F. P.)

ECO AMERICANO

NEW BEDFORD, Massachussetts, 27 — O "Standard-Times" escreve: — "A visita do presidente de Portugal à Grã-Bretanha, reafirma a mais velha aliança internacional do mundo. O pacto de amizade é de 1372, entre os reis Fernando de Portugal, e Eduardo III da Inglaterra. Foi firmado em período crítico para Portugal, empenhado numa guerra de sobrevivência com Castela, cujas fôrças o tinham invadido e sitiado Lisboa. E' uma grande aliança que se tem firmado cada vez mais com o tempo, como modêlo de relações internacionais." (U. P.)

SINGRA
SUPLEMENTO INTERGRÁFICO

SUPLEMENTO
em rotogravura
ACOMPANHA ESTA EDIÇÃO
Não pode ser vendido separadamente

### A PRINCESA MARGARET VISITOU O ARCEBISPO DE CANTERBURY

LONDRES, 27. A princesa Margaret levou hoje seu problema diretamente ao arcebispo de Canterbury. Apresentou-se sòzinha ao Palácio de Lakbeth, onde conversou durante uma hora com o Primaz Anglicano, que se opõe a seu matrimônio com Peter Townsend.

Na lista oficial de compromissos da Princesa não havia indicação alguma de que a mesma pretendesse comparecer ao palácio do arcebispo e o Palácio de Buckingham ignorava que a mesma faria a visita. Contudo, Margaret entrou em seu automóvel, em Clarence House, e após atravessar o Támisa chegou até a residência do prelado.

O arcebispo é o principal adversário do casamento Townsend-Margaret. Há apenas dois dias salientou que a Igreja não cederia em sua negativa de reconhecer novo casamento das pessoas divorciadas. E Townsend é divorciado.

Todavia, a princesa optou por ver o arcebispo e conversar com êle. Não foi dada a conhecer ainda qualquer versão oficial da entrevista, porém fazem-se as seguintes conjecturas:

1 — A princesa não sabe o que

(Continua na 12.ª página)

## Inaugurada a nova Conferência de Genebra
## Divergem ainda as Democracias e a Rússia

### *Os aliados tomam a iniciativa apresentando seu plano – Solenes advertências contra qualquer concessão a Moscou*

GENEBRA, 27. Na sala dos conselhos, do Palácio das Nações, inaugurou-se hoje à tarde a conferência dos quatro. As delegações sentaram-se em tôrno de quatro mesas dispostas em quadrado. A delegação americana ficou encostada à janela que dá para o lago Leman; Dulles ficou no centro, tendo à direita Charles Wilson, secretário da Defesa. Em frente, Mac Millan conversava com um técnico. A delegação francesa ficou à direita da inglêsa. E Molotov ficou em frente de Pinay, em mutismo total, esperando sem um sorriso o começo dos trabalhos, enquanto cinematografistas e fotógrafos trabalhavam.

Os ministros reúnem-se sob um teto do pintor catalão José Maria Sert, oferecido pelo govêrno republicano espanhol à Sociedade das Nações.

Presidiu os trabalhos Antoine Pinay, que disse: "Não devemos mais contentar-nos com alimentar a esperança dos povos. Devemos, com obstinação e vontade lúcida, fazer entrar na realidade essa esperanças.

Não se ergue nenhum obstáculo a uma decisão imediata sôbre a realização da unidade alemã, e a elaboração de um sistema de segurança. Na falta dessa decisão não será possível progresso posterior". Evocou a seguir o ideal de uma Europa Unida.

Depois de Pinay, falou McMillan. Associou-se com calor à idéia, por aquêle lançada, de enviar uma mensagem a Eisenhower, fazendo votos pelo seu restabelecimento. Sôbre os temas da conferência também concordou com o chanceler francês, aludindo a "divergências consideráveis" mas entendendo que podem ser sanadas.

Em terceiro lugar, discursou Molotov. Declarou que a questão alemã está subordinada á da segurança européia, "primordial para os povos da Europa." — "A solução do problema alemão não pode ser procurada em detrimento dos interêsses de uma das partes da Alemanha, em detrimento das realizações dos trabalhadores da Alemanha Oriental". Acrescentou: — "A solução do caso alemão é sobretudo assunto que incumbe aos alemães. Nosso objetivo é ajudá-los a encontrar a solução, e não impor-lhes nossos projetos, quaisquer que sejam".

Molotov opinou, a seguir: — "O principal obstáculo á segurança européia é a existência de grupos militares; e principalmente, do bloco Atlântico. A Rússia preconisa a liquidação dêsses grupos; se não puder ser imediata, seja realizada progressivamente. Aceito em princípio a idéia de que a garantia da segurança na Europa e a solução do problema alemão sejam realizados por etapas; mas rejeito tessurreição do militarismo em qualquer projeto que conduza á tôda a Alemanha. A solução do problema alemão exige garantias sólidas para que o militarismo alemão não renasça".

Frisou depois: — "A questão do desarmamento é a questão essencial da conferência". Sem mencionar o plano francês, Molotov pronunciou-se por uma transferência das despesas de armamento em favor da elevação do nivel de vida e auxílio aos países mal desenvolvidos.

Reconheceu a necessidade de estrito contrôle do desarmamento. "Seria contudo pouco convincente falar de contrôle e inspeção, e prosseguir ao mesmo tempo a corrida de armamentos. O problema do desarmamento exige medidas práticas e deve ser resolvido". — (F.P.).

FALA FOSTER DULLES

GENEBRA, 27. "O problema é êste: — cada um de nossos governos reconhece que a situação não fornece bases a uma paz sólida. Ao mesmo tempo, cada qual se inquieta com alterações que poderiam afetar sua segurança", declarou Dulles, discursando na sessão da tarde.

"A tensão e a desconfiança têm raízes fundas. Mas atingimos um ponto crítico; a partir dêste devemos ir para a frente, mediante séries de ações comuns que estabeleçam a confiança; ou então o futuro pode não ser semelhante ao passado, mas, o que é pior, pode constituir agravação do passado".

"Todo mundo está de acôrdo em que a Alemanha seja reunificada. Os Estados Unidos estão prontos a participar de garantias contra a ressurreição do militarismo alemão.

Quanto ao desarmamento, todos reconhecem que os atuais níveis constituem fardo pesado. Embora se destine a garantir a segurança, pode levar à guerra. Mas as reduções devem ser recíprocas. E é preciso garantir que se realizem. E essa é a razão pela qual as três Democracias tanto insistiram numa inspeção adequada e num sistema de contrôle, como condição prévia do verdadeiro desarmamento.

A proposta de Eisenhower sôbre troca de informações militares e inspeção aérea, pode criar atmosfera que favoreça o progresso nesse domínio.

Os contactos entre Leste e Oeste certamente devem ser desenvolvidos; mas é necessário começar pelos que tocam à segurança. A delegação americana procurará estudar pacientemente e de modo sincero êsses problemas. As propostas das Democracias visam tornar possíveis as alterações, para ser conseguida a segurança. Todos temos consciência da importância desta conferência; seu desenrolar pode demonstrar se o espírito de Genebra assinala verdadeira modificação, e permite verdadeiro progresso para a paz." — (F.P.).

O PLANO

GENEBRA, 27. A menos que ocorra contratempo, Pinay em nome das Democracias entregará hoje a Molotov um documento de 9 páginas com o plano de segurança e desarmamento do oeste em troca da aceitação da unificação da Alemanha. Êsse ofecimento pode constituir prova rápida da boa disposição de Moscou para negociar de boa fé. As Democracias suspeitam que o Kremlin não quer negociar a unidade alemã, e assim verão claramente, desde o princípio, os propósitos russos. — (U.P.).

NOTAS ALIADAS

MOSCOU, 27. Pela segunda vez em poucas semanas, as três Democracias entregaram à Rússia uma nota, em termos idênticos, chamando a atenção para o fato de que a responsabilidade pelo livre acesso a Berlim cabe á Rússia e não á Alemanha Oriental. — (R.).

ANTI-NEUTRALIDADE

BONN, 27. O govêrno alemão assegura que seu povo repelirá tôda proposta de "neutralizar" a Alemanha, que a Rússia possa fazer em Genebra. "A Alemanha Ocidental permanecerá aliado fiel do mundo livre."

Essa declaração foi formulada pelo vice-chanceler Bluecher a um grupo de jornalistas americanos.

"Não daremos a menor aten-

(Continua na 12.ª página)

**Em família, com sua espôsa e três filhos, o sábio sueco Hugo Theorell — Prêmio Nobel de Medicina em 1955 — repousa da ciência que o imortalizou, refugiando-se na música que o humaniza.**

## Laxness, autor islandês alcançou o Prêmio Nobel

### *Havia sido preterido oito vêzes pela Academia Sueca*

ESTOCOLMO, 27 — Halldor Laxness, islandês, recebeu hoje o prêmio Nobel de Literatura. Laxness, na década de 1920 a 1930, foi monje católico. É o primeiro islandês a conquistar o Prêmio Nobel. A Academia Sueca, que o outorga, já em oito ocasiões deixara Laxness de lado. Um porta-voz indicou que a decisão de honrá-lo êste ano foi precedida de longo debate. Seus rivais êste ano foram o poeta francês Saint John Perse; um grego chamado Nikos Kantzakile, e outro islandês, Gunnar Gunnarson.

Os russos tinham três candidatos: Michail Sholokhov, Boris Pasternak e Leonid Leonov. Nenhum dêles foi considerado sèriamente.

Só um cidadão russo conquistou até hoje o Prêmio Nobel de Literatura; foi, em 1933, o russo branco refugiado Ivan Bunin. (U.P.).

NOTAS BIOGRÁFICAS

ESTOCOLMO, 27 — O Prêmio Nobel foi concedido a Halldor Laxness "pela côr de sua obra épica, que renovou a arte literária islandesa".

Laxness nasceu em Reyjavin, a 23 de abril de 1902, de pais fazendeiros. Sua vocação literária despertou cedo. Começou a viajar com 17 anos; ao mesmo tempo publicava um pequeno romance, "O Filho da Natureza". Até 1929 viajou pela Europa e Estados Unidos; em 1922 batizou-se na Igreja Católica e durante algum tempo morou no convento beneditino de São Mauricio de Cleryaux, Luxemburgo, com a intenção de tornar-se padre.

Dêsse período data o primeiro romance importante, "O Grande Tecelão de Cachemira"; simboliza a luta entre Deus e a mulher, considerada como a única rival possível de Deus no coração do homem. O livro termina com a vitória de Deus.

Progressivamente, abandonou a solução religiosa, pelo socialismo militante. O "Livro do Povo", em 1929, marca essa nova fase.

De regresso à Islândia lançou-se na política. Escreveu em jornais e revistas. Seu pensamento político se pode definir com uma entrevista por êle dada: "jamais fui membro de qualquer partido bolchevista; provocaria profundo malentendido se começasse a me fazer passar por bolchevista. Meus amigos de Moscou seriam os primeiros a ficar surpreendidos. Sempre me considerei um socialista da esquerda".

É muito apreciado nos países escandinavos. (F.P.).

NA SUÉCIA

ESTOCOLMO, 27 — Por uma vez, os augúrios não se enganaram: foi o escritor islandês Halldor Laxness quem conquistou o Prêmio Nobel de Literatura, e as respectivas 190.214 coroas (mais de 13 milhões de francos franceses).

A Academia Sueca tem sua sala de reuniões na "cidade velha", na sede da Bôlsa do Comércio. Hoje às 11 horas em ponto os acadêmicos entraram na sala; sessão de pura forma, pois a votação se realiza sempre em sessão anterior. Às 11,11 as autoridades oficiais eram informadas de que o Prêmio havia sido adjudicado a Halldor Laxness.

Halldor Laxness está atualmente na Suécia, em Gothembourg. Ontem à noite ia seguir para Copenhague pelo "ferry-boat"; um bilhete misterioso lhe foi entregue na Alfândega. Laxness deu meia volta e regressou a Gothembourg.

Não havia dúvidas para ninguém; a mensagem anunciava

(Continua na 12.ª página)

## Juscelino Kubitschek vai estabelecer contatos comerciais com a Rússia

### *O "Financial Times" diz que a Alemanha Oriental serviria de intermediária*

LONDRES, 27. Assinala o correspondente do "Financial Times" no Rio de Janeiro que o sr. Juscelino Kubitschek tem a intenção de visitar os Estados Unidos e a Europa, talvez em dezembro. O sr. Kubitschek passaria uns dez dias nos Estados Unidos e aproximadamente uma semana na Grã-Bretanha, onde espera interessar-se pelos capitais britânicos no Brasil, e visitaria igualmente outros países europeus, notadamente a França e a Alemanha (inclusive a Alemanha Oriental .

Esforçar-se-ia o sr. Kubitschek, segundo o jornal, para estabelecer contatos comerciais com a Rússia e com outros países comunistas. Mas, como nunca o Brasil manteve contatos comerciais diretos com a Rússia e não tendo contato diplomático com êste último país, as discussões naquele sentido seriam realizadas por intermédio de um terceiro país, a Alemanha Oriental, por exemplo. Acentua ainda o "Financial Times" que o Brasil pensa há muito tempo em manter comércio com o bloco comunista e que já recebeu tentadoras propostas de diversos países comunistas, inclusive a China. (F.P.)

## SHERLOCK HOLMES e "O Sinal dos Quatro"

"O Sinal dos Quatro" é até hoje considerada não só uma das melhores histórias de Conan Doyle como também uma das obras primas da literatura policial. Combinando mistério, estranhos personagens e a lógica impressionante de Sherlock Holmes, figura inigualável da ficção internacional, "O Sinal dos Quatro" mantém o leitor em "suspense" constante, à medida que Holmes e Watson deslindam uma intricada trama.

A partir de domingo estaremos publicando na 3.ª página do 2.º caderno esta empolgante série, com o maior detetive de todos os tempos — Sherlock Holmes.

## Progresso no campo da energia

### *Dentro de 10 a 15 anos usinas elétricas atômicas – Bom mercado a América Latina*

NOVA YORK, 27. Destacados peritos atômicos convieram em que ter-se-á que esperar pelo menos de 10 a 15 anos para que o mundo tenha usinas elétricas atômicas capazes de operar economicamente.

Embora existam essas usinas, acrescantaram, não haverá substituição em massa das usinas que consomem atualmente combustíveis convencionais como carvão e petróleo.

Os consumidores não devem ter ilusões de que suas contas de luz elétrica serão reduzidas em breve por causa da energia atômica. Para isto terão que esperar alguns anos.

"A transição das usinas convencionais em nucleares será gradual", disse James D. Harlow, engenheiro-mecânico da Philadelphia Eletric Co.".

Harlow faz parte de um grupo de 100 cientistas, funcionários do govêrno e homens de negócios que assistem à IV Conferência Anual sôbre energia atômica para a indústria. Dita conferência, de três dias, é patrocinada pela Junta da Conferência Nacional da Indústria e deve examinar os progressos alcançados no que se refere ao aproveitamento da energia atômica para fins pacíficos e analisar os problemas que restam por solucionar.

Lorde Citrine, representante da Grã-Bretanha, disse que em seu país estão sendo construidas atualmente 12 usinas elétricas atômicas, acrescentando que as mesmas entrarão em funcionamento no próximo ano, economizando ao país 6.000.000 de toneladas de carvão anuais.

"Em 1975, talvez estejamos gerando eletricidade em usinas atômicas a um ritmo anual equivalente a 60.000.000 toneladas de carvão", acrescentou Lorde Citrine.

John Davis, assessor da "Atomic Energy of Canada, Ltd.", disse que na decada de 1960 a 1970 o custo de construção das usinas elétricas convencionais será ainda inferior ao das usinas elétricas atômicas, mas que "confiamos em que algumas economias substanciais em matéria de combustível, trabalho e manutenção permitirão

(Continua na 12.ª página)

## ORGANISMO INTERNACIONAL para o uso pacífico do átomo

### Resolução aprovada na Comissão Política da Assembléia Geral da ONU — O racismo na União Sul-Africana

NAÇÕES UNIDAS, N. Y., 27. A Comissão Política da Assembléia Geral, com o voto favorável dos ocidentais e da Rússia e sem sufrágios contra, aprovou, esta noite, uma importante resolução sôbre o estabelecimento de um organismo internacional para o aproveitamento da energia atômica para fins pacíficos.

A proposta foi aprovada por 55 votos contra nenhum e 6 abstenções dos países árabes, possivelmente porque Israel era uma das nações que patrocinavam a resolução.

Fazem parte da Comissão todos os países membros das Nações Unidas, porém a França está ausente desde que retirou sua delegação da Assembléia Geral, por ter esta decidido considerar a questão da Argélia.

Os principais pontos da resolução adotada são:

1 — Recomenda que se efetue uma nova conferência sôbre a utilização pacífica da energia nuclear dentro dos próximos três anos.

2 — Aprova os planos de convocar uma conferência de todos os membros das Nações Unidas e de organismos especializados da ONU — num total de 84 Estados — para estudar o projeto final dos estatutos da Organização Atômica Internacional proposta.

3 — Aprova a inclusão do Brasil, Tcheco-Eslováquia, Índia e Rússia, além dos Estados Unidos, Grã-Bretanha, França, Canadá, Austrália, Bélgica, União Sul-Africana e Portugal como patrocinadores da Organização Atômica Internacional. Êsses doze países foram convidados pelos Estados Unidos para realizar uma reunião em dezembro próximo.

4 — Recomenda que as nações patrocinadoras considerem as opiniões apresentadas na Assembléia Geral sôbre a mencionada organização, assim como as sugestões apresentadas pelos governos interessados.

5 — Deixa a porta aberta para uma vinculação futura entre a organização projetada e as Nações Unidas.

6 — Recomenda que a organização, uma vez estabelecida, estude a conveniência de editar uma publicação dedicada aos empregos pacíficos da energia nuclear.

A Comissão debateu a proposta durante três semanas. Na reunião de hoje, foram retiradas numerosas propostas de emenda — várias delas apresentadas pela Índia — a fim de deixar livre o caminho para votação final.

Entretanto, antes foi necessário tra-

(Continua na 9.ª página)

## Resenha Internacional

**CHIPRE** — A polícia e o exército tiveram choques com os comunistas partidários da união com a Grécia, no decorrer de uma greve de 24 horas declarada nesta ilha.

**CUBA** — O governador da Provincia de Havana, agraciou o escritor Ernest Hemingway com a Ordem de São Cristovão, em reconhecimento pelo seu livro "O Velho e o Mar". Foi com essa novela, cuja história se passa em Cuba, que o escritor conquistou o Prêmio Nobel de Literatura, no ano passado.

**ESTADOS UNIDOS** — O almirante Mountbatten, Primeiro Lord do Almirantado da Grã-Bretanha, chegou hoje a Washington a fim de conferenciar com altos funcionários da Defesa dos Estados Unidos antes de visitar as instalações navais americanas. Mountbatten visitará também o Canadá.

— Arthur A. Dean, ex-embaixador americano na Coréia, disse que se demitiu do posto de diretor da Organização que administra o fundo de restauração da Coréia, em virtude das diretrizes seguidas pela entidade.

EGITO — Foi assinado hoje, no Cairo, o acôrdo militar entre o Egito e a Arábia Saudita.

— A Grã-Bretanha recebeu desfavorávelmente o pacto de defesa, assinado hoje no Cairo, entre o Egito e a Arábia Saudita, declarou um porta-voz do Foreign Office.

— A Grã-Bretanha e os Estados Unidos advertirão oficialmente a Rússia, durante a Conferência de Genebra, que o fornecimento de armas comunistas ao Oriente Médio põe em perigo a paz mundial.

**HONG-KONG** — Amanhã provàvelmente serão libertados pela China comunista os cidadãos americanos Harriet Mills e o padre Armand Phouix, informa-se.

INDOCHINA — Os govêrnos da Indochina e da Coréia decidiram de comum acôrdo trocar missões diplomáticas, para reforçar os laços de amizade e de solidariedade que unem seus povos.

**ISRAEL** — Tropas israelitas expulsaram as fôrças sírias da fronteira entre os dois países, pouco antes do amanhecer de hoje.

— Ao chegar a Genebra, o Premier Moshe Sharret, de Israel, declarou "Israel voltará a guerrear, se for preciso".

ITÁLIA — A polícia deteve hoje 35 néo-fascistas, em conseqüência da ex-

(Continua na 12.ª página)

## SOB CONTRÔLE DO GOVÊRNO A C. G. T. ARGENTINA

### *Demitiu-se o ministro do Trabalho – Ameaçam greve geral os sindicalistas peronistas*

BUENOS AIRES, 27: Consta que o govêrno teria decidido colocar a CGT sob contrôle de um delegado do govêrno, dispondo de plenos poderes. (F.P.)

**DEMITIU-SE O MINISTRO DO TRABALHO**

BUENOS AIRES, 27: Informou-se que o sr. Luiz Cerrutti, ministro do Trabalho, apresentou seu pedido de demissão ao presidente da República, general Eduardo Lonardi, durante uma reunião de três horas na Casa Rosada. A entrevista terminou às 2,30 da tarde e não há dúvida de que durante a reunião foi debatido o ultimatum da CGT. Participaram da reunião o vice-presidente, almirante Isaac Rojas, e vários outros membros do gabinete. O movimento sindical livre há vários dias vem exigindo a renúncia de Cerrutti. (U.P.)

**AMEAÇAS DA C.G.T.**

BUENOS AIRES, 27: A Confederação Geral do Trabalho ameaçou ontem decretar uma greve geral dentro de 48 horas, caso o govêrno provisório não desaloje os dirigentes alheios à C.G.T., que se apoderaram de alguns sindicatos. A C.G.T. diz contar com 2.400 sindicatos.

Andres Framini, um dos chefes provisórios da C.G.T., desde a demissão do secretário-geral Hector Hugo Di Pietro, compareceu ontem à noite ao Ministério do Trabalho em companhia de uns 300 delegados sindicais. Framini exigiu que dentro de 48 horas o govêrno: a) dê cumprimento ao pacto firmado a 6 de outubro entre a C.G.T. e o govêrno revolucionário; b) devolva todos os locais ocupados aos funcionarios da C.G.T.; c) dê a êstes funcionários ajuda adequada para o cumprimento de suas tarefas; d) devolva à organização operária os escritórios regionais e provinciais da C.G.T.; e) solte ou julgue todos os dirigentes e filiados da C.G.T. atualmente detidos, e conceda plena liberdade de ação ao proletariado organizado.

Framini fêz ver ao ministro do Trabalho, dr. Luiz B. Cerrutti, que a ação da C.G.T. significa que os trabalhadores estão decididos a preservar, a qualquer custo, sua unidade e organização, e lutar contra as tentativas de dividir o movimento operário.

Citou os trabalhadores telefônicos e o sindicato dos tranviários como dois casos em que a C.G.T. foi burlada. Disse que em muitos casos os intrusos não eram sequer membros do sindicato e em outros nem sequer eram trabalhadores.

"Podem todos estar certos de que não foi por covardia nem por indiferença, já que os dirigentes são capazes de enfrentar as si-

(Continua na 12.ª página)

## OUTRAS NOTÍCIAS na 12.ª página

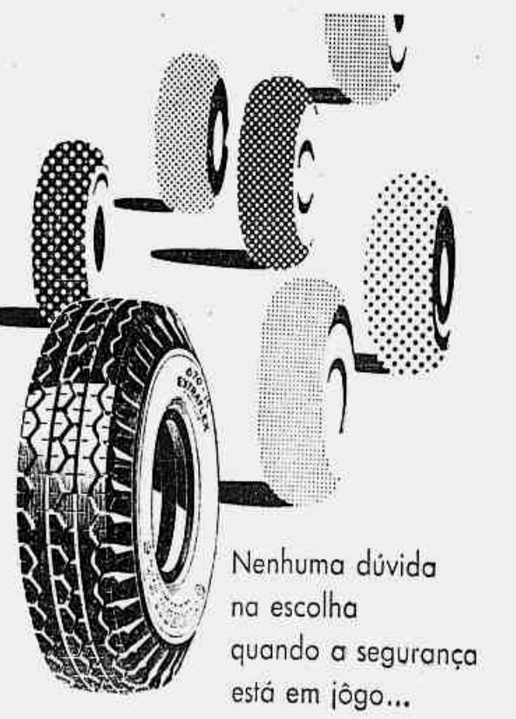

Nenhuma dúvida na escolha quando a segurança está em jôgo...

só PIRELLI

extraflex tipo "Stelvio"

SEM CÂMARA
ou com câmara

proporciona:
duração máxima
máxima segurança
máxima flexibilidade
rodar silencioso ao máximo

# ECONOMIA COLONIAL E INDUSTRIALIZAÇÃO

II

Os países latino-americanos eram produtores exclusivos de matérias-primas e géneros alimentícios. Em regra, cada um deles vivia principalmente da exportação de um, dois ou três produtos. O Brasil, no começo do século, desfrutou grande prosperidade graças à exportação de café e borracha. A borracha, então o ouro negro, dava à Amazônia uma prosperidade quase ímpar. Como a população e a produção industrial da Europa e dos Estados Unidos aumentavam rápidamente e poucos eram os países grandes produtores de matérias-primas, a África, na época, praticamente não contava, os produtos primários obtinham preços compensadores. A concorrência era pequena. Os mercados consumidores pareciam insaciáveis. Era possível viver com razoável padrão de vida, produzindo apenas gêneros alimentícios e matérias-primas.

Infelizmente, a euforia durou muito pouco. Reduziu-se o ritmo de crescimento da população e da produção industrial da Europa e dos Estados Unidos. Aumentou o número de países produtores de matérias-primas. As nações colonizadoras passaram a dar preferência à produção de suas colônias, onde havia, e há, uma semiescravidão, que vai até o trabalho forçado miseràvelmente pago. Era, e ainda é assim, na África.

Surgiram, então, as superproduções e as crises que abalaram os países de economia colonial até os alicerces. No Brasil, tivemos a derrocada da borracha, que arruinou a Amazônia em muito pouco tempo e abalou todo o país. Houve as crises do café, cujas repercussões foram tremendas. Houve, ainda, crises sucessivas do algodão, do agave, do cacau da borracha, do mate, das madeiras, da cera de carnaúba, do fumo, da laranja, da banana e outras. Ùltimamente, a indústria dos sucedâneos está provocando novas crises e criando ainda maiores dificuldades à vida dos países de economia colonial. Ademais, enquanto havia a constante desvalorização das matérias-primas, os produtos industriais se tornavam cada vez mais caros. Acrescentem às exportações de grande parte dos lucros, realizados pelas emprêsas estrangeiras, os pagamentos dos fretes e seguros e os "royalties" indecorosos que levavam, e levam, grande parte do pouco que deveria ficar no país de economia colonial. Daí o pauperismo indisfarçável e de solução quase impossível, o trágico círculo vicioso em que se debate a economia do país colonizado. É a tragédia da América Latina. É a tragédia do Brasil, da qual lentamente e com esforços inauditos e dolorosos estamos tentando escapar. É uma luta desigual porque é a do desorganizado e pobre com o organizado e rico que, ademais, soube conseguir apoio forte entre os nacionais do próprio país de economia colonial.

Conforme o ianque dr. Wythe, no livro traduzido para o castelhano — "La Industria Latino-Americana" — que estou respigando e comentando, os países ao sul do rio Bravo procuraram combater as crises sucessivas que se abatiam, e se abatem, sôbre as matérias-primas e os gêneros alimentícios de três modos: "primero, la producción en el país de artículos alimenticios que antes se habian importado; segundo, el estímulo a nuevos produtos de exportación, y tercero, la industrialización. Esos tres aspectos están estrechamente relacionados y la meta final de todos ellos es la misma; ensanchar la base económica, hasta entonces fundada en unas quantas mercancias, y utilizar los recursos humanos y naturales de la región con el provecho máximo. Los tres aspectos influyen unos sobre otros; con todo, pueden considerarse como independientes."

Procurando produzir pelo menos parte do alimento que importamos, faz-se no Brasil o fomento à triticultura. Tem sido uma luta longa e difícil, porque tivemos até mesmo que lutar contra os que no Brasil se sentiam prejudicados pela produção nacional. É, apesar dos pesares, uma campanha vitoriosa. Já é brasileiro grande parte do trigo que consumimos. Se o fomento continuar dentro de um lustro a importação de trigo estará consideràvelmente diminuida, talvez tenha caído a zero.

O fomento à vitivinicultura teve, e tem, idêntica finalidade. É outra campanha vitoriosa, em que pese a atitude estranha do Itamarati para com os vinhos brasileiros. Atualmente estamos, por meio de um câmbio fictício e para nós prejudicial, pràticamente subvencionando os vitivinicultores de um país irmão, país muito querido, é certo, porém que não nos deve merecer mais que o Brasil. O Itamarati perturba a ação do Ministério da Agricultura e trava o progresso de nossa vitivinicultura.

Com a mesma finalidade, fomenta-se hoje a olivicultura, a fruticultura de clima temperado, os plantios da juta, pimenta da índia, cebola, etc. De importadores, passaremos, em breve, a exportadores de juta, pimenta da índia e cebola. Por outro lado, exportamos milho, arroz e carne, produtos que importávamos, em grande quantidade, no começo do século.

Os outros países latino-americanos agiram, e agem, de modo idêntico, embora com resultados nem sempre satisfatórios. O México está fomentando a olivicultura. Nesse setor, o seu Ministério da Agricultura tem agido com muito mais firmeza e eficiência que o nosso. A Argentina já não importa azeitona, óleo de oliva e vinhos. Cuba e a República Dominicana fomentam a produção de uns tantos gêneros alimentícios. A Argentina plantou erva mate. Agora, tenta o cafeeiro. O Brasil está fazendo grandes plantações de seringueira e dendezeiro, para deixar de importar borracha e azeite de dendê, o óleo de palma dos portuguêses.

Por outro lado, os países da América Latina têm procurado, por todos os meios, diversificar os produtos de exportação. Os Estados Unidos auxiliam técnica e até financeiramente se se trata de matérias-primas que lhes são indispensáveis. Entre nós, está neste caso o manganês do Amapá. Os Estados Unidos não têm manganês. O manganês, um tanto raro, é absolutamente necessário à siderurgia. Para os Estados Unidos, principalmente em tempo de guerra, é muito mais conveniente receber manganês do Brasil, um vizinho, do que da África ou da Ásia. Estão em caso semelhante os minérios atômicos, que tanto interêsse despertam. Quando a matéria-prima e o gênero alimentício não são indispensáveis, em regra, o esfôrço é exclusivo do país produtor. Entre nós, estão neste caso o babaçu, o timbó, o óleo de pau-rosa, o sisal, o algodão, a oiticica, a mamona, a lã. O Haiti passou a exportar banana e sisal. O Paraguai iniciou o plantio da cafèzais.

A industrialização, o terceiro rumo da nova economia latino-americana, merece as maiores atenções. Dela cuidaremos noutro artigo.

**Pimentel Gomes**

# Mate solúvel para o grande mercado americano

## O produto conserva coloração, aroma e sabor — Mais barato que o chá

— No momento há grandes firmas americanas interessadas no mate, como sucedâneo do chá, consumido em alta dose pelo povo americano. É conveniente dizer que o custo do mate é bem inferior ao do chá, estabelecendo, então, um dos "handicaps" favoráveis ao nosso produto — informou à reportagem o sr. Cândido Mader, presidente do Instituto Nacional do Mate. Dando conta dos novos planos para a expansão da economia ervateira do país, acrescentou:

— Não estamos, realmente, afastados da possibilidade de montagem de fábricas para a industrialização do mate solúvel, ùnicamente dedicadas ao suprimento do mercado americano. Isso poderá ser de transcendental interêsse para a economia ervateira, vindo a criar novas formas de atividade, economizando gastos de frete e embalagem. Recentes experimentações procedidas na América do Norte sôbre o mate solúvel, sem quaisquer alterações na coloração, aroma e sabor do produto, parecem abrir amplas possibilidades para a rápida implantação do uso da bebida brasileira nos Estados Unidos.

RESOLUÇÕES DA JUNTA

Focalizando, mais adiante, a 2ª reunião anual da Junta Deliberativa do I.N.M., esclareceu o sr. Cândido Mader que pontos de maior urgência e alcance para a política ervateira foram estudados e debatidos, merecendo as melhores soluções. Foi dado especial interêsse às medidas a serem adotadas para facilitar o consumo do mate no exterior, acentuando a propósito o presidente da autarquia:

— Há anos passados, tôda a economia ervateira se fundamentava em três grandes mercados: Uruguai, Argentina e Chile. Hoje, o panorama é mais alentador, havendo continuado interêsse para com o nosso produto, principalmente por parte de vários países europeus, entre os quais a Alemanha, França, Itália, Portugal e Espanha. E não só: também os Estados Unidos, o Líbano e outras nações do Oriente Médio. Adiantou, ainda, que o Nordeste brasileiro, pelas suas condições climatéricas, oferece especiais possibilidades ao consumo do mate, estando acertada a criação de uma agência do Instituto no Recife, a qual promoverá a propaganda do mate em tôda aquela região.

Finalizando, o sr. Cândido Mader lovou a atuação do ministro da Agricultura, sr. Munhoz da Rocha, filho do Paraná, Estado ervateiro, que vem procurando incentivar e aplicar os pontos básicos da política desenvolvida tanto no interior do país, como fora dêle, pelo Instituto Nacional do Mate.

# SOLUCIONADA A ESCASSEZ

## de óleo combustível para a indústria de tecelagem

Nos últimos dias a indústria de tecelagem andou alarmada com a grande escassez de óleo combustível. A crise era tão grande que algumas indústrias temiam ter de paralizar suas atividades face às dificuldades da sua adaptação ao consumo de lenha. Além do mais — raciocinavam alguns responsáveis por indústrias dessa natureza — o emprêgo de lenha viria agravar ainda mais o difícil problema da devastação florestal do país. Se por um lado a medida solucionaria temporàriamente a questão por outro lado agravaria outra situação também gravíssima.

A solução então poderia ser dada pelo govêrno mediante a concessão das cambiais necessárias à importação do óleo combustível. Os líderes industriais depois de apelarem para o chefe do Executivo tiveram o problema resolvido. Ao que apuramos o govêrno já tomou as providências necessárias à normalização da situação.

# AINDA NÃO FORAM AUMENTADOS OS PREÇOS DOS CINEMAS

A COFAP ainda não decidiu, na sessão de ontem, sôbre o aumento dos preços dos ingressos dos cinemas. Parece que a decisão só será tomada na próxima semana. Também não atendeu, ontem, ao pedido de aumento do leite nas carrocinhas porque o representante do comércio pediu vista do processo. Mas na próxima sessão deverá ser também resolvido êsse assunto.

# O PONTO HOJE NAS REPARTIÇÕES

O presidente da República determinou aos ministros de Estado que dispensassem os funcionários hoje, a partir das 15 horas, tendo em vista as comemorações que se realizarão por motivo da passagem do "Dia dos Funcionários".

Nas repartições municipais o ponto será facultativo.

# INAUGURA-SE AMANHÃ EM SALVADOR O III CONGRESSO NACIONAL DE TURISMO

## O país nunca necessitou tanto de incrementar as suas fontes de divisas, motivo pelo qual o turismo deve ser estimulado — Poderia vir a ser, ao lado do café, uma das maiores fontes de cambiais

O embaixador Sebastião Sampaio proferiu palestra sôbre o problema do turismo no Brasil, numa reunião da Associação Comercial.

Falou sôbre o III Congresso Nacional de Turismo, que será realizado em Salvador, no período de 29 do corrente a 5 de novembro próximo, acentuando que êsse certame se reveste no momento da maior importância, pois o país nunca necessitou tanto, como agora, de incrementar as suas fontes de divisas. Disse que na capital baiana os congressistas irão debater todos os aspectos do assunto, inclusive transporte, hotéis, legislação da indústria turística, etc., esperando-se ainda que o Brasil venha a pleitear a realização, aqui, em 1959, do conclave internacional das emprêsas de turismo, que será promovido pela ASTA.

Declarou o embaixador Sebastião Sampaio ter algumas sugestões a fazer, pedindo que as mesmas fôssem encaminhadas ao Congresso, onde poderiam figurar como tema adicional. Trata-se de uma campanha preliminar de emergência para a propaganda do turismo no Brasil, visando principalmente aos Estados Unidos. A propósito, disse que em 1954 a América do Norte gastou em turismo, sobretudo na Europa, 1 bilhão e 26 milhões de dólares, devendo em 1955 elevar-se essa cifra em cêrca de 15 por cento.

INTENSA CAMPANHA NA AMÉRICA DO NORTE

De acordo com o seu ponto de vista, deveria ser desenvolvida intensa propaganda entre os norte-americanos, visando conjuntamente a cinco grandes cidades do Brasil, Uruguai e Argentina, a saber: Rio de Janeiro, São Paulo, Santos, Montevidéu e Buenos Aires. Dêste modo teríamos, dentro em breve, no turismo, um companheiro de café na produção das divisas de que tanto carecemos.

Demorou-se o embaixador Sebastião Sampaio na exposição das suas idéias a respeito do problema, pelo qual tem lutado desde 1922, quando percorreu os Estados Unidos em missão especial, conseguindo canalizar para o Brasil uma apreciável corrente de turismo para as comemorações do nosso Centenário.

Ao término da palestra, o sr. Raul de Góes comunicou à Casa que as sugestões do embaixador Sebastião Sampaio seriam objeto de mensagem a ser enviada pela Associação Comercial ao Congresso de Turismo de Salvador.

# O NOVO PRESIDENTE DO CONSELHO NACIONAL DE ECONOMIA

## A solenidade ontem da transmissão do cargo

Verificou-se ontem, à tarde, no Conselho Nacional de Economia, a sessão solene na qual o conselheiro Edgard Teixeira Leite, cujo período de presidência ora se extinguiu, transmitiu o cargo ao conselheiro Luiz Dodsworth Martins. Depois do discurso de transmissão, o novo presidente traçou os rumos das futuras atividades do Conselho, salientando a oportunidade de cooperação mais ativa com os órgãos públicos.

Falou ainda o conselheiro Fernando de Andrade Ramos que, em nome dos seus pares, congratulou-se com os srs. Edgard Teixeira Leite e Humberto Bastos, por haver o Senado Federal referendado a recondução de ambos para o cargo de conselheiro, como também pela escolha do novo presidente e do seu substituto eventual, conselheiro João Pinheiro Filho.

Exprimindo a satisfação do Conselho pelo retôrno do conselheiro Dodsworth Martins à presidência, falou o sr. Luiz de Souza Gomes, chefe do Departamento Econômico.

A solenidade foi muito concorrida, havendo a ela comparecido avultado número de representantes de órgãos da alta administração, além da totalidade do funcionalismo do Conselho.

# NOVO MEMBRO DO CONSELHO NACIONAL DO TRÂNSITO

Na função de membro do Conselho Nacional do Trânsito, na qualidade de representante do Estado-Maior do Exército, foi empossado, ontem, o tenente-coronel Durval Coelho Maciera.

# PROVA DE AUXILIARES

## de tráfego e mensageiros ajustados

O diretor regional do DCT, no Distrito Federal, avisa aos candidatos inscritos que as provas serão realizadas no Colégio Pedro II, à Rua Marechal Floriano, no próximo domingo, dia 30 de outubro, obedecendo à seguinte distribuição:

Auxiliar de tráfego — de nº 1 a 800 às 8 horas; de 801 a 1600 às 10,30 horas; de 1001 em diante às 14 hs.

Mensageiros — às 16,00 horas.

A discriminação das salas para os candidatos encontra-se afixada nas portarias dos edifícios do Correio-Geral e da Agência da Praça 15 de Novembro.

Os candidatos devem comparecer munidos de carteira de identidade e lápis tinta.

# Encerramento da XI Conferência Nacional da Organização das Entidades não Governamentais do Brasil

A XI Conferência Nacional da Organização das Entidades não Governamentais do Brasil que se vinha realizando nesta capital como parte das comemorações do 10º aniversário das Nações Unidas será encerrada hoje às 18 horas no auditório do SENAC Regional à Rua Santa Luzia, 735 — 3º andar.

Para a solenidade do encerramento foram convidadas altas autoridades representativas da ONU em nosso país, associados da ONG e d. Helder Câmara, bispo-auxiliar do Rio de Janeiro.

# BOA GENTE

*Alguns portuguêses não gostaram da minha opinião a respeito do acôrdo ortográfico que o Congresso em boa hora pôs por terra, derrubando o veto presidencial que insistia na obrigatoriedade daquilo que a Academia das Ciências de Lisboa nos queria impingir.*

*Não têm razão. O meu ponto de vista era e é o mais acertado. Sustentei que o veto devia ser rejeitado, como foi, principalmente porque entendia que primeiro o Congresso tinha de resolver sôbre a Convenção assinada pelos dois países a respeito de modificações a serem feitas na grafia das palavras da língua que falamos. Aprovada a Convenção, depois, sim, poderíamos tratar da reforma, cujas normas aquêle ato bilateral estabelecia.*

*Os desensofridos reformadores da ortografia, porém, queriam que o carro passasse adiante dos bois, isto é, que a reforma da Academia das Ciências fôsse aprovada antes da Convenção que lhe ditava as regras.*

*Sei que no govêrno Linhares houve um decreto aprovando a Convenção citada, mas veio a Constituição Federal e estabeleceu que as Convenções, Tratados e Convênios internacionais só se tornam válidos depois de ratificados pelo Congresso.*

*Aí está. Primeiramente havia de ser aprovada a Convenção. Foi êsse o argumento que expendi e que afinal o Parlamento sentiu que era verdadeiro, deixando de lado o do presidente da República, segundo o qual rejeitado o veto estaria "ipso-fato" denunciada a Convenção.*

*Nada disso. A Convenção está de pé, necessitando apenas, para se tornar obrigatória, da aprovação do Senado, como já o fêz a Câmara dos Deputados.*

*Aos portuguêses aqui radicados, que me acoimam de jacobino, respondo com o amor e a admiração que invariàvelmente dediquei e dedico à gente lusitana, desde os meus verdes anos.*

*Revejo-me na pensão de D. Palmira, em Manáus, depois da primeira guerra, comendo incríveis cozidos à moda e ingerindo o caldo verde mais suculento que até hoje conheci. No meio de uma portuguesada sadia, corada, vivendo feliz, prosperando e povoando, eu me sentia satisfeito e os considerava a todos como se brasileiros fôssem. Nunca fiz discriminações. Gente boa, sincera, de uma lealdade a tôda prova.*

*Se os portuguêses que conheci e conheço são assim, que dizer das portuguêsas? Ai meu Deus! Quem não viveu em Manáus ou no Pará, ao tempo das vacas gordas, não sabe o que é uma cachopa de faces de romã chegada de novo da Santa Terrinha!*

*Oh! tempos que não voltam mais! O meu amor aos portuguêses e portuguêsas não pode ser toldado pela gramática. Vão-se os anéis, fiquem os dedos.*

*Que a ortografia vá pro rácio que a parta. Eu prefiro o fado, aquêles cozidos homéricos de D. Palmira, o caldo verde, a guitarra e o vinho, que é a vida.*

**All Right**

# O PEZAR DO BRASIL PELO DESAPARECIMENTO DE ORTEGA Y GASSET

## Condolências dos jornalistas brasileiros ao embaixador da Espanha

Por motivo do falecimento de Ortega y Gasset, a A. B. I. dirigiu ao embaixador da Espanha, dr. Tomás Suner Ferrer, a seguinte mensagem de condolências:

"Ao se cerrarem para sempre os olhos de Ortega y Gasset perdeu o mundo autor da mensagem intelectual que a Espanha lhe doara como riqueza incorporada à cultura universal. Não é, portanto, a Espanha isolada, por sua inteligência e por seu povo, que deplora o fim da vida material do grande mestre que conquistou pelo pensamento a glória da imortalidade, mas o mundo inteiro que nele via o legítimo e elevado expoente cultural daqueles atributos de independência e alta dignidade que pagou a riqueza do patrimônio humano espanhol. Peço que exprima aos colegas de v. exa., digno representante da inteligência de sua Pátria, aos nossos confrades da imprensa espanhola, aos professores e universitários, ao seu govêrno e ao povo, os sentimentos da Associação Brasileira de Imprensa a que se associa com muita emoção o seu admirador de sempre e amigo — Herbert Moses, presidente."

# POSSE DO NOVO DIRETOR DA DESPESA PÚBLICA

Perante o diretor-geral da Fazenda, tomou posse ontem do cargo de diretor da Despesa Pública o sr. Boanerges de Araujo Costa, nomeado por decreto do presidente da República.

O ato, que teve lugar às 15 horas, contou com o comparecimento de grande número de pessoas, funcionários do Ministério e amigos do nomeado.

# REUNIÃO NO CATETE PARA ESTUDAR O PROBLEMA DAS FAVELAS

## Um Rio limpo dentro de alguns anos — Teste na Praia do Pinto

O movimento pela urbanização das favelas, liderado pela Cruzada São Sebastião, sob a presidência do cardeal D. Jayme de Barros Câmara, com a associação de órgãos oficiais, organizações privadas e do povo, começou ontem, pràticamente, com as primeiras providências realizadas. O primeiro passo foi dado pelo govêrno federal, que acaba de solicitar do Congresso crédito especial de 50 milhões de cruzeiros para auxiliar a campanha.

A Prefeitura do Distrito Federal, as entidades autárquicas, os Ministérios diretamente ligados ao problema — Trabalho, Saúde, Educação e Cultura — vão desenvolver esforços substanciais para auxiliar a grande obra.

Por seu turno, a Igreja, pela pregação de seus sacerdotes e o esfôrço coordenador constante junto às entidades privadas e o público, não poupará esforços para que seja coroada de êxito a humanitária campanha.

REUNIOES NO CATETE

Ontem pela manhã, na Sala dos Despachos, no Catete, presente o chefe do Gabinete Civil, sr. José Monteiro de Castro, realizou-se uma reunião preparatória do movimento, estando presentes numerosos engenheiros e especialistas em materiais de construção. Dom Helder Câmara bispo-auxiliar do Rio de Janeiro, fêz uma exposição objetiva e clara dos propósitos da Cruzada, solicitando, ao mesmo tempo, a cooperação dos presentes na obra que se vai iniciar.

Na próxima segunda-feira, às 10 horas, será realizada outra reunião com os representantes de entidades que coordenam movimentos migratórios, visando-se delas obter a cooperação indispensável para fixação do homem em núcleos coloniais, evitando-se, assim, que se desloquem para o Rio atraídos pelas miragens das grandes cidades e aqui venham agravar o problema dos favelados.

— Prosseguiremos sem desfalecimentos até atingirmos o alto objetivo, declarou D. Helder Câmara à imprensa. Dentro de alguns anos, quando formos comemorar o IV Centenário da Fundação do Rio de Janeiro, estarão urbanizadas tôdas as favelas desta bela capital, com todos os seus atuais habitantes levando uma existência decente e digna, acentuou o ilustre prelado.

TESTE DA PRAIA DO PINTO

A primeira favela a ser urbanizada no Rio de Janeiro, conforme ontem se decidiu, será a da praia do Pinto, no Leblon. Ali existem cêrca de 1.200 barracos que serão substituídos por moradias higiênicas, ainda que modestas, com os requisitos de higiene e o mínimo de confôrto necessário à criação humana. O trabalho vai ser iniciado imediatamente, devendo no princípio do ano, talvez no dia do padroeiro da cidade, estar concluída a primeira fase de urbanização.

A cooperação do poder público, das entidades privadas e do povo, terá ali a sua prova inicial, cabendo, no caso, aos moradores do Leblon, uma participação mais ativa para solucionar o problema social que tanto é dos favelados do Pinto como da população daquele bairro carioca.

(A propósito veja-se na 6.ª pág. o tópico intitulado "Teste sôbre as favelas")

# "AVATAR" EM WEST POINT

## A peça de Genolino Amado como texto de leitura

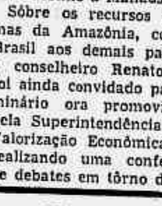

*Genolino Amado*

Atendendo à solicitação oficial que lhe dirigiu a Academia Militar de West Point, o escritor Genolino Amado autorizou o uso da sua peça "Avatar" como texto de leitura para o ensino de português na famosa escola dos cadetes americanos.

Já anteriormente o teatrólogo recebera comunicação do professor Preben Vils, daquela instituição, de que a sua obra merecera tão honrosa escolha. Esta será publicada em volume pela Academia Militar de West Point, sob os auspícios do seu Departamento de Línguas Estrangeiras. A comunicação nesse sentido foi feita ao autor em carta que lhe foi entregue pessoalmente pelo major George Campbell, da Comissão Mista Militar Brasil-Estados Unidos.

# VISITA OFICIAL DO CONSELHEIRO RENATO DE MENDONÇA À AMAZÔNIA

A convite oficial da Superintendência do Plano de Valorização Econômica da Amazônia parte hoje com destino a Belém, o conselheiro Renato de Mendonça, diretor executivo da Comissão Nacional de Assistência Técnica, a fim de acompanhar a execução do Programa de Assistência Técnica dispensada pelas Nações Unidas à Região Amazônica.

Durante sua estada em Belém, o diretor executivo da Comissão Nacional de Assistência Técnica fará uma conferência sôbre a Amazônia como fator da política internacional do Brasil, devendo, em seguida, partir com destino a Manaus e Nova Olinda.

Sôbre os recursos e matérias primas da Amazônia, como reserva do Brasil aos demais países do mundo, o conselheiro Renato de Mendonça foi ainda convidado para falar no Seminário ora promovido em Belém pela Superintendência do Plano de Valorização Econômica da Amazônia, realizando uma conferência seguida de debates em tôrno do tema.

*HOMENAGEADO NA CAIXA ECONÔMICA O MINISTRO DA FAZENDA — Como um dos atos da "Semana da Economia", o Conselho Administrativo da Caixa Econômica ofereceu um almôço ao ministro da Fazenda, ao qual compareceram diretores da instituição e do Conselho Superior das Caixas Econômicas. Depois do almôço o sr. Mário Câmara estêve no interior da primeira agência-volante em tráfego no país, ontem entregue à população pela Caixa Econômica. Conforme já noticiamos, a agência-volante possui todos os requisitos necessários à sua atividade bancária, e funcionará nas mesmas condições das agências da Caixa Econômica, emitindo cadernetas, pagando e recebendo depósitos. A agência-volante terá horário certo de estacionamento, em pontos pre-determinados da cidade, mais distantes das agências de bairro da Caixa Econômica e, por intermédio dela, os moradores locais poderão realizar qualquer operação de movimentação das próprias economias. Além dessa tarefa, a agência-volante percorrerá periòdicamente os centros de trabalho, escolas, quartéis, núcleos residenciais, a fim de facilitar o recolhimento dos depósitos, nessas coletividades. No clichê, vemos dentro da agência-volante, o ministro Mário Câmara, ladeado pelos srs. Henrique Dodsworth, João Henrique, Veiga Faria, Olyntho Fonseca Filho e Dario Crespo.*

# CARTAS À REDAÇÃO

## Juiz contra impertinência de um procurador da República

Foi o título de uma nossa reportagem, ontem, no Juízo da 1ª Vara de Fazenda. A propósito, o dr. Mario de Vasconcellos Ribeiro, 1º procurador da República, substituto, escreve-nos:

"A respeito da nota publicada no **Correio da Manhã** de hoje com o título "Juiz contra impertinência de um Procurador da República", espero de vosso cavalheirismo a publicação do seguinte esclarecimento.

Não constitui impertinência do Procurador da República o pedido de absolvição de instância na ação objeto da referida notícia, nem a respeitável decisão do ilustre magistrado que mandou remeter "os autos à Corregedoria, para retificação do nome do autor, o mesmo se fazendo na autuação", e determinou nova vista ao representante da União, pode ter êsse entendimento.

Verificada a divergência de nome do autor no feito em causa, o defensor da União pediu a absolvição de instância, pela consideração de que a ação fôra proposta erradamente e não poderia prosseguir, acrescentando que, no caso de existência de equívoco e êrro, deveria a parte corrigi-lo, renovando o pedido, em forma regular. Tendo a União sido citada por Manoel Artega, que é quem figura como autor na inicial deferida e no mandado citatório cumprido, é bem de ver que essa citação não poderia servir, prevalecer e produzir efeitos para Manoel Arteaga, que, na ação não era parte, não figurara como autor, nada requerera.

O caso focaliza simples incidente processual, procedimento normal de defesa de interêsse da União, que não tem nem pode ter o conteúdo e o sentido de uma impertinência.

À informação inexata que vos foi levada, oponho o presente esclarecimento, cuja publicação atenderá à justiça e penhorará o vosso patrício e constante leitor."

**N. da R. — A carta, em têrmos precisos, esclarece bem o que não chegou a ser um caso. Apenas queremos dizer que no incidente de natureza processual o que pareceu ao repórter era que o simples lapso datilográfico não se devia ter como nulidade, sanável ou insanável, "Arteaga", erradamente escrito na inicial como "Arteaga" era "Artega" mesmo, com identidade de pessoa, causa e efeito. Versando a pequena reportagem sôbre uma dúvida argüida em Juízo, nos autos, pelo procurador da União, que, por esta, requerera a absolvição da instância, ao repórter se afigurou impertinente a alegação, isto é sem pertinência no assunto. O vocábulo "impertinência" foi, pois, empregado no seu estrito sentido jurídico e não para desmerecer do procurador.**

# NÃO HÁ RECIPROCIDADE DE TRATAMENTO

## entre os funcionários diplomáticos do Brasil e da Indonésia

CASSADA A SEGURANCA CONCEDIDA A UM SERVIDOR DAQUELE PAÍS

O Tribunal Federal de Recursos cassou a segurança concedida pelo juiz da 1ª Vara da Fazenda Pública ao funcionário da embaixada da Indonésia Wibowo Prawirosnmatro que objetivava com o referido recurso judicial liberar automóvel apreendido pelo inspetor da Anfândega do Rio de Janeiro.

A matéria fôra examinada pelo subprocurador da República sr. Alceu Barbedo que em seu parecer esclareceu ser improcedente a concessão do mandado atendendo-se à circunstância de não haver entre o Brasil e a Indonésia cláusula de reciprocidade de tratamento entre os funcionários das respectivas missões diplomáticas.

AULAS DE PIANO
Aulas adiantadas de piano; Madame Pétrus Verdié, da Escola Leschtizki. Fone: 27-8411.
(85002)

Prof. Claudio Goulart de Andrade Ginecologia, Partos, Cirurgia, Da Acad. Nacional de Medicina. Cons. Ed. Pôrto Alegre, 5.º andar, salas 518/520. Tel.: 42-5353.

VISITE MIAMI
com uma permanência de OITO DIAS naquela encantadora cidade Balneária dos ESTADOS UNIDOS conhecendo inclusive BELÉM — TRINIDAD — SAN JUAN — PARAMARIBO — CUBA, por apenas ida e volta Cr$ 25.000,00
Reserve imediatamente seu lugar nos poucos ainda restantes de um selecionado grupo de turistas.
AV. PRESIDENTE VARGAS, 446 - SALA 1201.
(53221)

CAIXA ECONÔMICA FEDERAL DO RIO DE JANEIRO
DEPÓSITOS EM NOME DE CRIANÇAS
Em nome de crianças podem ser abertas na Caixa Econômica Federal do Rio de Janeiro 5 tipos de contas:
a) prazo fixo (juros de 5 a 7% a.a., dependendo do prazo);
b) conta de movimento (juros de 4 1/2% a.a.);
c) condicional (juros de 4 1/2% a.a.);
d) economia própria (juros de 4 1/2% a.a.);
e) escolar (juros de 5% a.a. até 100 mil cruzeiros).
As contas de prazo fixo e de movimento são de tipo bancário comum.
As de economia própria são instituídas por qualquer pessoa para menores de 16 anos, idade em que o titular poderá fazer retiradas. A partir de 12 anos, porém, desde que o menor seja escolar ou exerça qualquer profissão, poderá instituir o depósito por iniciativa própria.
As de economia escolar são abertas nas escolas, com importância mínima de 10 cruzeiros (qualquer idade). São livremente movimentadas pelo pai e, na falta dêste, pela mãe do menor, até que o mesmo complete 16 anos; a partir dessa idade, são movimentadas pelo próprio escolar.
A conta condicional é gravada com a cláusula de sòmente poder ser movimentada pelo titular depois de atingir 16, 18 ou 21 anos, conforme fôr estabelecido pelo instituidor. Em qualquer tempo, e por qualquer pessoa, quaisquer importância podem ser depositadas na conta referida, para aumento de depósito, ficando, entretanto, essas importâncias gravadas com a cláusula inicial.
a) JERONYMO DE CASTILHO
Secretário Geral
(53884)

DR. A. DE CARVALHO AZEVEDO
DOENÇAS DO CORAÇÃO — Avenida Marechal Câmara, 271 — 8.º andar — 52-1355 — CONSULTAS COM HORA MARCADA.

DR. ILLYDIO SAUER
(ex-"associate" do prof. Harry Bacon, de Filadélfia)
INTESTINOS, RETO E ANUS
CIRURGIA DO APARELHO DIGESTIVO
Cons.: R. Martins Ferreira, 60 (entre Voluntários e S. Clemente)
Tels.: 46-8452 e 45-7556.
(03981)

COSTUME TROPICAL
Cr$ 1.080,
Pura Lã =:= 4 Côres
PREÇO EXCLUSIVO de RIALVA confecções Ltda
AV. MAR. FLORIANO-127

A LOTERIA FEDERAL DO BRASIL
Reinicia suas extrações na QUINTA-FEIRA, dia 3 de NOVEMBRO de 1955, com o prêmio maior de 3 MILHÕES DE CRUZEIROS.
(54123)

*LUCROS EXTRAORDINÁRIOS*

# AO GOVÊRNO A PARTE DO LEÃO, e os empregados ficarão a ver navios

**Onera unilateralmente uma classe sem nenhum benefício para as demais — O projeto aprovado pela Câmara atenua apenas a rigidez dos têrmos em que estava primitivamente formulado**

O projeto de lei relativo à taxação dos lucros extraordinários está merecendo inúmeras críticas, debates e restrições por parte das classes produtoras.

O presidente da Federação do Comércio Varejista do Rio Grande do Sul, sr. Manoel Alfeu Silva, que se encontra nesta capital, falando à imprensa sôbre o assunto, disse que o projeto que acaba de ser aprovado pela Câmara dos Deputados atenua apenas um pouco a rigidez dos têrmos em que estava primitivamente formulado. Ainda assim, entretanto, seus malefícios serão imensos, menos para as emprêsas ou pessoas que vierem a ser atingidas por seus dispositivos do que para a economia do país. Daí a reserva com que o receberam as classes produtoras em geral e o setor do comércio representado pela federação referida.

**PROCESSO DE DESCAPITALIZAÇÃO**

"A nosso ver (prossegue), muitos membros do Legislativo foram contagiados com a convicção popular de que os empreendimentos do comércio e da indústria são altamente lucrativos, e que no fim do ano, por ocasião do balanço, os ganhos enormes representados por gordas somas estão disponíveis nas caixas registradoras ou nos bancos, prontas a serem embolsadas por epicuristas que vão dispendê-las em amenidades, enquanto o grosso da população, à cuja custa foram ganhas, sofre tôdas as carências. Sabem, entretanto, os que lidam com o problema, que os lucros, em sua imensa maioria, são escriturais. Quando existem são, via de regra, imediatamente reinvestidos no negócio, em virtude da nossa penúria de capitais e de crédito bancário, bem como pelo clima inflacionário em que vivemos. Haverá setores de especulação que registram lucros excepcionais. Trata-se, porém, de atividades marginais, em geral desenvolvidas por adventícios, que não têm sequer escritórios montados nem escrituração de qualquer espécie. Êstes continuarão imunes ao contrôle da lei. Os efeitos desta irão recair impiedosamente sôbre os honestos, sôbre os que trabalham às claras e mobilizam tudo quanto possuem para manter sua indústria ou seu comércio em funcionamento. Êstes verão tolhidos seus movimentos de expansão; e o que lhes fôr exigido a mais, somando-se aos múltiplos tributos que já oneram a produção, apenas servirá para acelerar ainda mais o processo de descapitalização a que já está submetida a economia do país".

**COM O ESTADO A PARTE DO LEÃO**

"E o estranho (acentua) é que a iniciativa de taxar os chamados lucros extraordinários está partindo do mesmo Congresso que propõe a participação direta dos empregados nos lucros das emprêsas. Acena-se por um lado aos trabalhadores com a partilha nos proventos; mas quando êstes aparecem em grande volume, vem o Estado e arrecada a parte do leão, deixando os empregados a ver navios...

Estas e outras contradições, que seria longo analisar aqui, comprometem a nosso ver os benefícios que, na melhor das intenções, porventura hajam sido planejados pelos autores da lei. Vamos descapitalizar e empobrecer a livre iniciativa privada — única fonte de criação de riqueza e de empregos — para entregar mais dinheiro ao Estado e à sua asfixiante máquina burocrática. Onera unilateralmente uma classe, sem nenhum benefício para as demais.

Consideramos isso uma injustiça, e confiamos na clarividência e no patriotismo do Senado, a quem o assunto vai ser submetido em definitivo, para evitar que novos malefícios venham a somar-se aos existentes, em detrimento da produção e do enriquecimento — não de alguns indivíduos — mas da economia do Brasil", concluiu.

## UMA IDÉIA

Tenho um amigo que sustenta o seguinte: "Isto aqui não é terra para Cadillac, nem Rolls-Royce de 1.500 contos. Isto aqui, só jeep — e olhe lá. O ideal seria "tank", mas "tank" é privilégio do Exército". Eis porque, o meu amigo anda de jeep, um bicho reforçado e com o Código Nacional de Trânsito no bôlso. Quando êle vai por uma rua dessas onde nenhum lotação, se conserva na mão, e desabusadamente passa para o lado indevido, coisa a que o meu amigo dá o nome de invasão do "paralelo 38", êle fica firme e não sai do seu caminho. Assim que a discussão vai se iniciando, com a maior calma dêste mundo, diz: "Meu amigo, um de nós dois está errado. Aqui está o Código de Trânsito. Vamos chamar a Inspetoria e apurar quem está fora da lei". Nessa voz de chamar a Inspetoria, o errado vai pirando, como se diz na gíria, e o meu amigo que é fisicamente muito forte e campeão de jiu-jitsu, segue o seu caminho com a pista livre e a consciência tranquila, o que é ainda muito melhor.

O clamor contra êsses veículos que não obedecem às leis de tráfego, cresce, cada vez mais. Mas reclama-se e protesta-se em vão. Os desastres andam por aí, à sôlta. Há dias, soube que uma criança de 6 anos, ao sair do Ginásio Mello e Souza, na Rua Teixeira de Mello, quase foi morta por um dêsses doidos do volante. Ao verificar a inexistência da placa de "Colégio. Devagar", naquela rua, e dado o meu carinho pelo reputado estabelecimento de ensino, fui, no mesmo dia, comunicar o fato ao coronel Côrtes e pedir-lhe a colocação da placa, que, se não salva inteiramente, pelo menos alerta o motorista.

A meu ver, a Inspetoria devia soltar pelas ruas alguns jeeps dirigidos por guardas à paisana. Êles poderiam ir para a Rua Visc. de Pirajá e puff! puff! puff! toca a bater. Quando a turma do "passa de qualquer jeito" começasse a saber que havia em circulação uns **jeep-corregedores**, que tanto poderiam estar em Ipanema, como no Grajaú, começaria a haver mais respeito e menos trombadas.

Enquanto o Código de Trânsito não fôr modificado, e ficarmos no regime de multas de Cr$ 20,00, não haverá salvação. E' preciso doer no bôlso, apreender e cassar carteiras. Na Inglaterra, alguns casos dão cadeia. Aqui, dão dôce de côco...

FLORESTA DE MIRANDA

# 50% DOS BRASILEIROS NÃO SABEM LER

**Um bilhão de analfabetos é a estimativa para todo o mundo**

Metade, provàvelmente, da população mundial ainda não sabe ler. Na Ásia, onde se concentram um bilhão e meio de habitantes, a incidência do analfabetismo sôbre as pessoas de dez anos e mais é estimada em 65 a 75%. Na África (200 milhões de habitantes), em 75 a 85%. Nessas duas partes do mundo, populações inteiras vivem em estado primitivo e tão cedo não serão alcançadas pela alfabetização. Nas colônias africanas, excetuados os núcleos de europeus e assimilados, o analfabetismo é quase total, chegando em alguns casos a 99% (Guiné Portuguêsa, Somália Britânica). A publicação da U. N. E. S. C. O., de que são extraídos êstes informes e estimativas, calcula entre 45 e 55% a percentagem de analfabetos na população mundial de dez anos e mais. Vale dizer que cêrca de um bilhão de pessoas de tôdas as idades não são ou ainda não estão alfabetizadas.

Na maior parte da Europa e em países como o Canadá, Estados Unidos, Austrália, Nova Zelândia, U. R. S. S. e Japão, o analfabetismo pràticamente não existe ou apresenta incidência extremamente baixa. Duas nações sul-americanas, Argentina e Uruguai, também desfrutam de situação favorável nesse particular. Vários são os povos cujos inquéritos censitários não mais incluem o item relativo a alfabetização. No Velho Continente, a taxa mais alta de analfabetismo aparece em Portugal: no censo de 1950, 42% dos portuguêses não sabiam ler; nas ilhas e colônias, a percentagem chegava a duplicar.

O critério de classificação dos iletrados não é o mesmo em tôda a parte. Em várias colônias e possessões é exigido o conhecimento de caráteres europeus. Conquanto mais generalizado o critério de leitura e escrita, determinados países se contentam com a primeira e outros adotam a segunda. No Brasil, a exigência é de saber ler e escrever. No último recenseamento, os analfabetos achavam-se em maioria em nosso país; segundo recente estudo do I. B. G. E., representam agora 50% dos habitantes de dez anos e mais.

*NA CÂMARA DOS VEREADORES*

# A questão da imunidade para os vereadores

**Um acórdão do Supremo Tribunal Federal agitou o plenário nos poucos minutos da sessão de ontem — A Lei Orgânica do Distrito Federal outorgou ao *edil* o que a Constituição sòmente assegurou para os deputados e senadores — Críticas à COFAP**

A Câmara Municipal realizou ontem uma sessão das mais curtas. Vinte minutos apenas foi a sua duração, pois houve um pedido de verificação para um requerimento de autoria do sr. Índio do Brasil e o resultado foi a suspensão dos trabalhos por falta de *quorum* para funcionar. Havia apenas 14 vereadores no recinto.

VEREADOR TEM OU NÃO IMUNIDADES?

Não obstante, houve tempo suficiente para que os srs. Gama Filho e Cipriano Lima abrissem os debates em tôrno da tese: "vereador tem ou não imunidades?" O dissidente do PSD, comentando sentença proferida pelo Supremo Tribunal Federal num acórdão sôbre imunidade reclamada por um vereador do Recife, concluiu que sòmente gozam dêsse privilégio, pela Constituição, os deputados federais e os senadores. Contrapondo-se à decisão proferida, o sr. Gama Filho leu, da tribuna, artigo do jornalista Oto Prazeres, no qual o articulista defende a imunidade para o vereador do Distrito Federal, com fundamento na Lei Orgânica do Município que, no seu artigo 12, preceitua "que os vereadores não podem ser presos pelos seus atos, pelo que dizem, etc.".

Também o sr. Cipriano Lima passou a defender idêntica tese, sustentando que os vereadores do Distrito gozam de imunidades tal como prevê a Lei Orgânica citada e lembrou como argumento um pronunciamento do ministro Hanneman Guimarães, favorável a essa imunidade. Concluiu pedindo ao presidente da Casa que se manifeste pùblicamente para melhor esclarecimento da matéria no futuro.

CRÍTICAS À COFAP

Por ocasião da discussão de um requerimento do sr. Arnaldo Nogueira, que solicita melhoramentos para a estrada do Viégas, foi à tribuna o sr. Raul Brunini para mais uma vez criticar a COFAP com relação à escassez do leite em pó. Propôs o representante udenista que daquele órgão fizesse parte um representante da Câmara Municipal, em rodízio, para que êsse representante pudesse fiscalizar e policiar os constantes aumentos dos produtos e dos gêneros de primeira necessidade. O sr. Frederico Trota também focalizou o mesmo assunto, chegando mesmo a responsabilizar a COFAP "como órgão protetor dos sucessivos aumentos do custo da vida".

## O FUNCIONAMENTO DOS OFÍCIOS DE NOTAS, Registros de Protesto de Títulos, e de Registro de Distribuição nos dias 1 e 2 de novembro

O desembargador corregedor, Mem de Vasconcellos Reis, por portaria que acaba de baixar, resolveu autorizar a não funcionarem no dia 1º. de novembro próximo, os Ofícios de Registro em geral. Excepcionalmente, poderão funcionar nesse dia, com o horário entre 9 e 12 horas, os Ofícios de Notas, os Registros de Protestos de Títulos e os 5º., 6º. e 7º. Ofícios de Registro de Distribuição.

Os Cartórios de Registro Civil, que se regem por lei especial, observarão o expediente de praxe.

No dia 2 de novembro não haverá expediente no Fôro, bem como nos Ofícios acima referidos.

# LEVANTAMENTOS AÉREOS INDICAM que há no país doze regiões concentradoras de minérios radioativos

**É o que informa em Pôrto Alegre o presidente do Conselho Nacional de Pesquisas — Instalação de um Laboratório Nacional de Pesquisas Nucleares em Niterói**

PÔRTO ALEGRE, 27 (M.). "No primeiro quatriênio, desde sua criação, o Conselho Nacional de Pesquisas desenvolveu intensa atividade no campo das pesquisas atômicas. Nesse setor os trabalhos foram dirigidos no sentido da prospecção de minerais radioativos (urânio e tório) no território do país e formação de um quadro de técnicos especialistas em assuntos que dizem respeito à energia atômica" — declarou à "Agência Meridional" o eng. José Batista Pereira, presidente do Conselho Nacional de Pesquisas.

"Os estudos para a localização dos minerais radioativos no Brasil — diz o eng. Batista Pereira — ultrapassaram já a fase prospectiva. Os levantamentos aéreos demonstraram que há no país doze regiões onde seguramente existem minérios que interessam à produção de energia nuclear. Essa pesquisa foi feita em aviões especialmente aparelhados (pertencentes às emprêsas LAT e PROSPEC), mas saliente-se que êsses levantamentos aéreos apenas indicam os locais de concentração dos minerais, não detalhando sua explorabilidade".

A seguir, o presidente do Conselho Nacional de Pesquisas informa que está em estudos a instalação de um Laboratório Nacional de Pesquisas Nucleares, em Niterói, com moderna aparelhagem, inclusive um ciclotron.

"Está em estudos, igualmente, — adianta o entrevistado — a instalação de um reator atômico mais poderoso, capaz de produzir 20.000 kw".

Por último, o presidente do CPN informa que aquêle órgão está trabalhando com afinco para a realização, no Brasil, de um vasto programa nuclear.

## PROPÔS AÇÃO DE INDENIZAÇÃO CONTRA A CENTRAL DO BRASIL

**O processo vai devagar na 3.ª Vara da Fazenda Pública**

Miguel Cândio, em princípios dêste ano propôs uma ação ordinária de indenização contra a Estrada de Ferro Central do Brasil, por ter perdido sua espôsa e dois filhos menores, vitimados que foram por trem elétrico daquela companhia, no cruzamento da linha de nível existente em Triagem.

No referido processo, que tem o benefício da justiça gratuito, o juiz da 3ª. Vara da Fazenda Pública (Cartório do 1º. Ofício), proferindo o despacho saneador, marcou a audiência de instrução e julgamento para o dia 14 de maio de 1956, um ano após a propositura da ação!

## ABERTA PELO TRIBUNAL DE JUSTIÇA a inscrição para preenchimento de uma vaga de desembargador

O Tribunal de Justiça em sessão de ontem, declarou aberta a inscrição de advogados que se queiram candidatar à vaga de desembargador verificada com a aposentadoria do dr. Adelmar Tavares. O prazo da inscrição é de quinze dias. Os candidatos devem fazer prova de que tem mais de 35 e menos de 65 anos de idade; de que são permanentemente inscritos na Ordem dos Advogados, seção do Distrito Federal, tendo, no mínimo dez anos de prática forense na advocacia.


**Obtenha Maior Confôrto com seu Barbeador Elétrico**

Escanhoe-se melhor – com muito mais confôrto! Passe **Lectric Shave** em seu rosto *antes* de barbear-se.

- Evapora a transpiração da pele, que "segura" o aparelho
- Lubrifica e protege a pele.
- Amacia a barba e permite um escanhoar perfeito.

UseLectricShave com qualquer Barbeador Elétrico

Um Produto WILLIAMS



REGRESSOU O DR. COSTA MOREIRA

**O dr. Costa Moreira, de volta de sua viagem à Europa, acaba de reassumir sua clínica, à rua Debret, 23-4.º andar. (52004)**

# O PRAZO DE VALIDADE do último concurso para Oficial de Justiça

**A decisão do Corregedor sôbre o assunto**

Decidindo a consulta feita pela Secretaria da Corregedoria da Justiça sôbre o início da contagem de prazo de validade do último concurso para o cargo de oficial de Justiça, assim se manifestou o desembargador corregedor, Mem de Vasconcellos Reis:

"Omisso é o Decreto-lei n. 8.527, de 31 de dezembro de 1945 quanto o prazo para a validade dos concursos ao provimento do cargo de Oficial de Justiça, por isso que enquanto o seu art. 317 dispondo quanto o de Escrevente Juramentado o fixa em dois anos (§ 3º), tal não acontece relativamente aquele primeiro cargo (arts. 319 e 320, §§ 1º e 2º).

Neste caso é de aplicar-se a regra contida no art. 4º da Lei de Introdução ao Código Civil (Decreto-lei n. 4.657, de 4 de setembro de 1942) que preceitua: "quando a lei fôr omissa o juiz decidirá o caso de acôrdo com a analogia, os costumes e os princípios gerais de direito".

Esta regra tem aplicação ao direito administrativo desde que não viole os princípios fundamentais dêste, visto ser um ramo da ciência do direito.

Dispondo o art. 317 do Código de Organização Judiciária regulando o concurso para Escreventes Juramentados que percebam dos cofres públicos, no seu § 3º, serem os mesmos válidos pelo prazo de dois anos, êsse prazo é também para a validade dos de Oficial de Justiça máxime quando foi declarado nas instruções do concurso.

É de contar-se o prazo para a validade do concurso objeto desta consulta do dr. Secretário desta Corregedoria não da data da publicação da lista no "Diário da Justiça" de 1 de setembro de 1953, e sim, da nova publicação que teve lugar em 3 de junho de 1954 no mesmo órgão oficial, quando se procedeu o desempate dos candidatos classificados em chave, pois êste é o princípio geral de direito contido no § 4º do art. 1º da citada Lei de Introdução do Código Civil".

## DOIS MILHÕES PARA O NATAL DOS POBRES NO ESTADO DO RIO

Foi aprovado, pela Assembléia Legislativa fluminense, projeto oriundo do Executivo abrindo o crédito especial de um milhão e quinhentos mil cruzeiros, para o Natal dos pobres no Estado do Rio.

Dito projeto recebeu emenda substitutiva, elevando o crédito para dois milhões de cruzeiros, que foi aprovada.


# PREÇO DE ASSINATURA do "Correio da Manhã"

**Ao público em geral e, em particular, aos nossos assinantes e agentes do interior, avisamos que, em conseqüência do reajustamento do preço da venda avulsa aos domingos, as assinaturas também foram majoradas.**

**A partir de 1.º de novembro, vigorará a seguinte tabela:**

CAPITAL E INTERIOR

| | | |
|---|---|---|
| Ano ..... | Cr$ | 300,00 |
| Semestre ..... | Cr$ | 180,00 |


# FALTARÁ LUZ AMANHÃ

**em Braz de Pina, Caxias, Cafumbi, Deodoro, Gambôa, Inhaúma, Irajá, Jacarepaguá, Magalhães Bastos, Penha Circular, Ramos, Vila Isabel e Vila Militar**

Para permitir a execução de consertos, ampliações e outros serviços na rêde elétrica, serão interrompidos amanhã, dia 29, os seguintes circuitos, nos logradouros abaixo mencionados:

*Gamboa* — 12 às 16 horas — Ruas Bento Teixeira, Barão da Gamboa, da América e Cardoso Marinho;

*Vila Isabel* — 12 às 16 horas — Ruas Barão de São Francisco e Barão de Vasconcuras;

*Penha Circular* — 12 às 16 horas — Ruas Cabo Reis, Uranos, Dr. Noguchi, Tanagará, Castelo Branco, Ourique, Lobo Júnior, Cascais, Cuba Mafra, Guatemala, Graúna, Aracóia, Grapeiba, Guaraciara, Cintra, Taborati, Tiboim, Braga, Setubal, Bernar do Figueiredo, 30 de Maio, Irani, Conde de Agrolongo, Honduras, Augusto Simoni, Fuas Roupinho, Grão Magriço, Lisboa, Quito, Belisário Pena, Santiago, Francisco Enes, Delfina Enes, Apiaí, Indígena, Enes Filho, Magé, Travessas Saudade, Juraci, Praças Almeida Garret, Anhangá, Portugal, Avenidas Camões e Luzitana;

*Ramos* — 12 às 16 horas — Ruas Viúva Mendonça, Dr. Noguchi, Roberto Silva, Diogo de Brito, Projetada, Embiara, Machado de Oliveira, Sargento Arlindo dos Santos, Pindorama, Caiuipe, Capuçara, Aquiri, Nagé Aracati, Travessas Plácido de Castro, Salvador Maciel, Eugênia, Estrada do Itararé;

*Vila Militar e Magalhães Bastos* — 11 às 12 horas — Ruas Arquimedes, Belarminda, Salustiano João Brígido, Otaviano, Euclides, Newton, Almeida e Souza, São Caetano, São Guilherme, São Oto, Estradas Intendente Magalhães, Manuel Nogueira de Sá e Marechal Mallet;

*Deodoro* — 9 às 16 horas — Estrada do Camboatá;

*Jacarepaguá* — 13 às 15 horas — Ruas Mapendi, Padre Ventura, do Prazeres, André Rocha, Nacional, Caçu, Camaraipe, Otacílio Novais, Estradas dos Bandeirantes, do Guerengué, Macambu e da Guratiba;

*Inhaúma* — 12 às 16 horas — Ruas Dona Emília, Padre Januário, Levindo Lopes e Dr. Nicanor;

*Inhaúma* — 12 às 16 horas — Ruas Vista Alegre, Miguel de Paiva, Padre Miguelino, Gonçalves, Travessa Vista Alegre e Beco do Salgueiro;

*Caxias* — 12 às 16 horas — Ruas Expedicionário José Amaro, São Cristóvão e Cariris.

*Braz de Pina e Irajá* — 12 às 16 horas — Ruas Engenheiro Francelino Meta, Osmundo Pimentel, Manoel de Oliveira, Coronel Nunes Machado, General Marques de Souza, Marechal Caetano de Faria, Padre Manoel Vieira, Engenheiro Oscar Ferreira, Padre Manoel Rodrigues, Eng. Lafaiete Stoder, Honório Pimentel, Jacaratiá, Feliciano Pena, Oliveira Belo, Tejpá, Pascal, Engenheiro Pinto de Magalhães, Engenheiro Teixeira Rocha, Senador Almiro Afonso, Gustavo Martins, Muniz Aquarone, Ildefonso Cisneiros, Capitão Aliatar Martins, Gabriel Lisboa, Major Medeiros, Barão de Jaguari, Sumauna, Toropasso, Estrada do Quitungo, Avenida Meriti e Largo do Bicão.

## NÃO FUNCIONA, O PÔSTO DE PUERICULTURA DE SAPUCAIA

Construído há quatro anos, o Pôsto de Puericultura de Sapucaia, no Estado do Rio, não funcionou até hoje. Por isso o representante petropolitano na Assembléia Legislativa fluminense, sr. Cordolino Ambrósio, encaminhou à Mesa requerimento para que o governador do Estado determine ao titular da Saúde, sr. Angelo Bittencourt, as necessárias providências para sua instalação.

# PRODUÇÃO DE PÓ CALCÁRIO EM MINAS GERAIS PARA FINS AGRÍCOLAS E PASTORIS

Programa de vulto, visando à produção de pó calcário, será posto em prática em Minas Gerais para correção e fertilização do solo, em benefício da agricultura daquela região do país.

Para a execução dos trabalhos, vem de ser celebrado acôrdo, com a duração de cinco anos, entre o Ministério de Agricultura e a Secretaria de Agricultura, Indústria e Comércio do Estado, concorrendo a União, no presente exercício, com a importância de Cr$ 5.000.000,00 e o Estado com Cr$ 2.500.000,00.

A correção da acidez do solo mineiro, com o desenvolvimento da produção de pó calcário, beneficiará igualmente as atividades pecuárias, introduzindo cálcio em terras pobres e descalcificadas onde as pastagens, pela carência daquele elemento vital, são responsáveis por frequentes distúrbios na vida dos animais. Muito facilitará os trabalhos a serem executados o fato de se situarem em Minas Gerais as maiores reservas de calcário do Brasil, podendo suprir, do precioso corretivo, por tempo indeterminado, as necessidades das terras mineiras.

Prevê o convênio instalação de moinhos destinados à trituração e pulverização da pedra calcária e sua distribuição, realizando-se, para isso, demonstrações práticas em tôdas as propriedades agro-posteris do Estado.

Por outro lado, prevê o acôrdo a realização de estudos e levantamento das jazidas de calcário, de expressão econômica, para conhecimento do seu volume e capacidade industrial, além de análises químicas do solo, para uma orientação segura na aplicação de corretivos e adubos.

Assinaram o convênio em apréço, pelo govêrno federal, o ministro Munhoz da Rocha, e como representante do govêrno mineiro, o secretário de Agricultura do Estado, sr. Cândido Gonçalves Ulhôa.


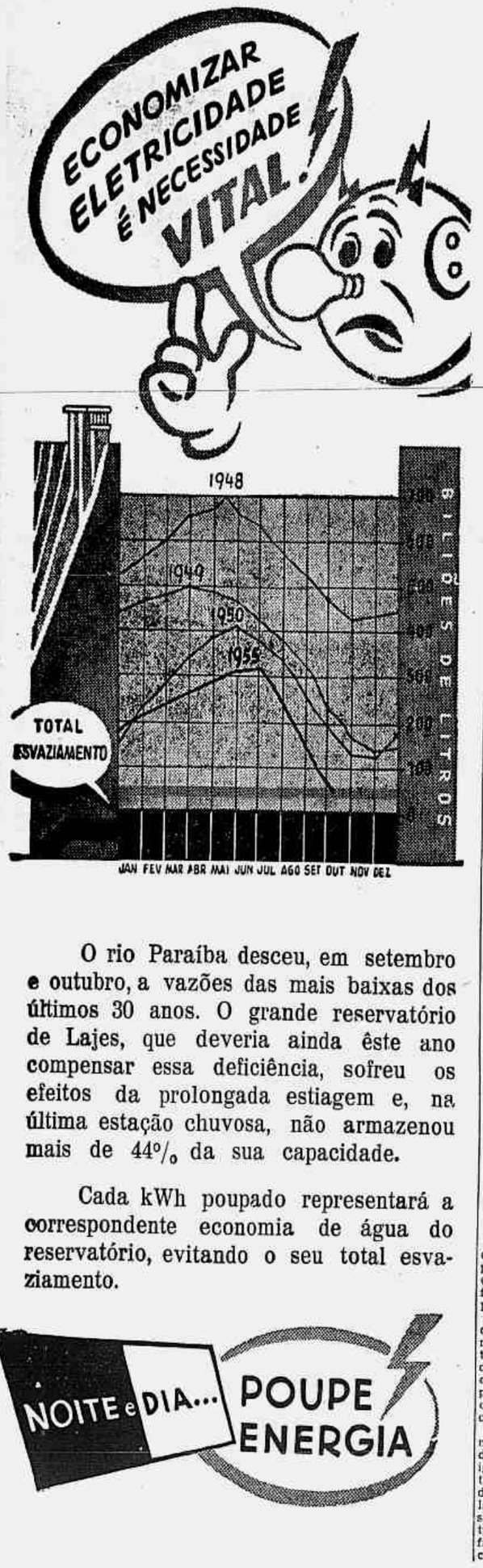


O rio Paraíba desceu, em setembro e outubro, a vazões das mais baixas dos últimos 30 anos. O grande reservatório de Lajes, que deveria ainda êste ano compensar essa deficiência, sofreu os efeitos da prolongada estiagem e, na última estação chuvosa, não armazenou mais de 44% da sua capacidade.

Cada kWh poupado representará a correspondente economia de água do reservatório, evitando o seu total esvaziamento.

NOITE e DIA... POUPE ENERGIA



Aproveite a **Venda de Aniversário** da casa **NENO**

*Televisão* **PHILCO**

# sem entrada

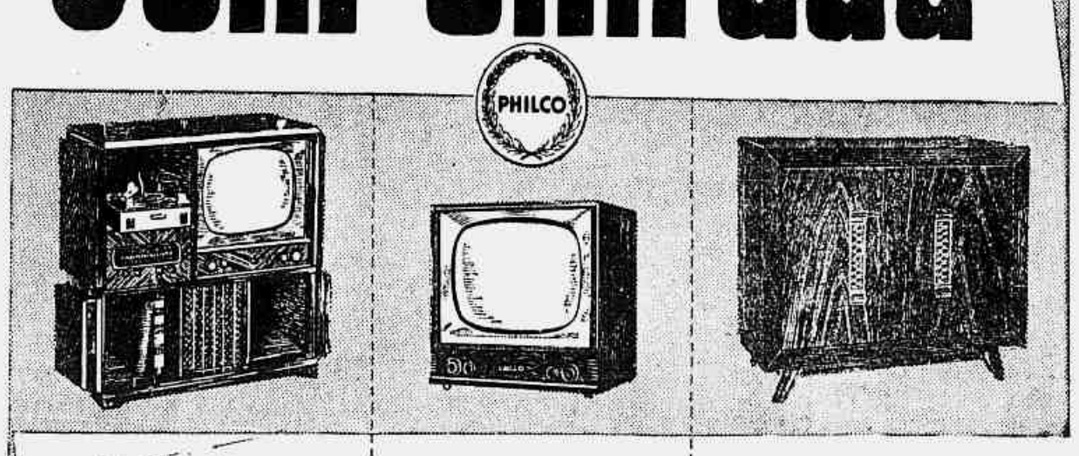


**T. V. Combinado PHILCO** (modêlo B-302). 21 polegadas. Antena embutida de 4 direções, toca discos Philco c/ 3 rotações e agulha permanente. Automático para 12 discos.

**T. V. de mesa PHILCO** (modêlo B-102). 21 polegadas. Antena embutida de 4 direções. Lindo móvel, perfeita nitidez de som e imagem.

**TONORAMA** - A maravilha estereofônica da PHILCO. Rádio c/ 3 faixas de ondas, 7 válvulas. Alto-falante de 10". Toca-discos automático, long-play, com 2 agulhas permanentes.

casa **NENO**

A maior rêde de lojas do ramo

CENTRO: Rua 7 de Setembro, 145 — Rua República do Líbano, 7 — Rua Buenos Aires, 151 — Avenida Passos, 95

MADUREIRA: R. Maria Freitas, 110 — PENHA: Largo da Penha, 59 — ILHA DO GOVERNADOR: Av. Paranapuan, 2145 - B — NITERÓI: Rua da Conceição, 47

**Brevemente: Av. Marechal Floriano, esq. Regente Feijó**

# CORREIO DOS ESTADOS

**Na madrugada do dia 21 do corrente, em Aracajú, foi apedrejada a casa do tenente José Correia, jornalista do Diário de Sergipe, que se vem destacando pela campanha que move contra a administração estadual.**

**Os assaltantes eram conduzidos por um automóvel que escionou durante alguns momentos em frente a casa do ex-deputado estadual. Com os calháus que arremessaram partiram o vidro das janelas e do vitral, não obstante a situação da residência numa das principais avenidas da capital.**

ALAGOAS

VISITA — A convite do governador Arnon de Melo, o embaixador da França e senhora Hardion estiveram em Maceió acompanhados do conselheiro comercial da Embaixada e senhora Campagne e do sr. Philippe Graffet, secretário da Aliança Francesa. O governador do Estado e senhora, Dona Leda Collor de Melo, ofereceram uma recepção aos representantes da França, tendo comparecido à mesma as figuras de mais destaque da sociedade. Saudado em francês pelo governador, o embaixador Hardion respondeu em longo discurso. (M.).

AMAPÁ

CARTA FLUVIAL — O govêrno do Território foi informado através do comandante do navio "Rio Branco", capitão de Corveta Paulo Freitas, estava concluida a carta do canal norte do rio Amazonas em tôda a sua extensão.

Foi constatado que o canal em qualquer maré dará acesso a navios até 33 pés de calado, e dependendo de marés, 36 pés de calado.

A conclusão do trabalho, pelo Serviço de Hidrografia da Marinha foi recebida com grande satisfação, porquanto concretizou um dos grandes ideais do povo amapaense, qual seja o livre curso nas águas do Amazonas até o pôrto de Macapá, sem a necessidade de atracacão em pôrtos intermediários. (Asp.).

PARAÍBA

VILA RODOVIÁRIA — O IAPC construirá em Campina Grande uma vila rodoviária, cujas residências serão destinadas a motoristas, mecânicos e operários de emprêsas de estrada de rodagem. O govêrno do Estado doará o terreno para a construção. (Asp.)

PONTO IV — Após breve permanência em João Pessoa, incluida no roteiro de suas viagens de inspeção, seguiu para Campina Grande o sr. William Warne, diretor da missão norte-americana de assistência técnica para o Brasil, do Ponto IV, que se faz acompanhar de numerosa comitiva.

Naquela importante cidade paraibana, o ilustre visitante, a exemplo do que vem fazendo em tôdas as visitas realizadas aos principais centros urbanos do Nordeste, incluídos no Ponto IV, entrou em contacto com as autoridades e representantes das classes conservadoras campinenses, auscultando as necessidades da região para o aproveitamento de suas riquezas potenciais. (Asp.).

QUITAÇÃO — O governador José Américo quer findar a sua administração deixando o Tesouro do Estado sem dever um tostão a quem quer que seja. Em consequência, mandou relacionar tôdas as dívidas do Estado para com o comércio, indústria e outros, para o respectivo pagamento. (Asp.).

RIO GRANDE DO NORTE

CPOR — Os universitários de Natal dirigiram ao presidente da República, o seguinte telegrama: "Universitários rio-grandenses do norte diante existência cursos preparatórios oficiais reserva Exército diversas capitais país, vêm apelar para o espírito patriótico de v. exa., sentido que seja instalado também em Natal um dêsses centros. Confiamos universitários em que seu apêlo não será em vão pois trata-se de inestimável benefício à classe estudiosa deste Estado". (Asp.).

SÃO PAULO

DÍVIDA — O chefe do Executivo estadual solicitou informações ao diretor do "Diário Oficial", sôbre o montante da dívida da Câmara Municipal com a imprensa oficial, decorrente da publicação das atas dos trabalhos do Legislativo da cidade, dos atos do presidente e dos diretores da edilidade, bem assim da impressão das pautas da ordem do dia das sessões.

Deseja ainda o governador Jânio Quadros ser informado das razões apresentadas pela Câmara Municipal para a não satisfação dêsses débitos — já denunciados na tribuna da Assembléia Legislativa — pôsto que dispõe de verba dotada em orçamento, não se justificando, portanto, o atraso no cumprimento dêsses compromissos. (M.).

CÓDIGO DE ALIMENTAÇÃO PÚBLICA — Deverá ser entregue amanhã à Assembléia Legislativa do Estado, a mensagem do governador que será acompanhada de projeto de lei estabelecendo novo código de alimentação pública para o Estado. O novo código foi elaborado por uma comissão de especialistas da Secretaria de Saúde e altera, radicalmente, o que se encontra em vigor.

Compreende o trabalho, cêrca de 200 páginas e uma das suas mais importantes partes é a que estabelece limites dos valores constantes, físicas, químicas e biológicas para cada espécie de tipo de produto alimentício, dentro de rigorosa classificação. (Asp.).

CARNE — Com a presença do prefeito Lino de Matos, representantes da imprensa e autoridades, foi feita uma demonstração da qualidade da carne, que será vendida pela Prefeitura, diretamente à população ao preço de 25 cruzeiros o quilo, para forçar a baixa do custo dêsse alimento, hoje vendido a 45 e 50 cruzeiros pelos açougues. (Asp.).

CARAGUATATUBA — O governador Jânio Quadros acaba de aprovar a proposta do secretário da Viação, para a lavratura do contrato para os estudos e projetos definitivos para a construção da Usina de Garaguatatuba. Pelo plano apresentado, a referida usina vai ser construida pelo Estado e contribuirá em muito para conjurar a crise de energia elétrica, observada em São Paulo. (Asp.).

HORÁRIO — Em sessão extraordinária, que se prolongou até às 3 horas da madrugada de hoje, a Assembléia Legislativa do Estado manteve o veto do governador Jânio Quadros ao projeto de lei que estabelecia o horário de 33 horas semanais para o funcionalismo estadual. Como se sabe, eram necessários dois têrços dos deputados para a rejeição do veto governamental. Dos 71 deputados presentes, apenas 42 votaram pela rejeição e 29 pela manutenção do veto. Assim, o governador do Estado está à vontade para fixar o número de horas de trabalho diário para os funcionários do Estado. (Asp.).

POSSE — A posse do deputado estadual Amaral Lima na presidência da Companhia de Armazéns Gerais de São Paulo foi adiada para 5 de novembro. (Asp.).

VISITA — O secretário da Justiça, sr. Marrey Junior, visitou, em nome do governador Jânio Quadros, o novo titular da Secretaria da Agricultura, sr. Lincoln Feliciano. Motivos de fôrça maior não permitiram que o sr. Jânio Quadros realizasse a visita pessoalmente, como fôra anunciado. (Asp.).

ENGENHARIA NAVAL — Consoante apurou hoje a reportagem, o governador do Estado está aguardando uma resposta do Ministério da Marinha, a fim de poder apresentar um projeto de lei estabelecendo o curso de Engenharia Naval na Escola Politécnica da Universidade de São Paulo. (Asp.).

## Queda de 300 pontos no mercado internacional

# MAIS BAIXO O PREÇO DO ALGODÃO QUE ANTES DE PASSAR PARA A 3.ª CATEGORIA

Toma vulto no país, notadamente nos círculos ligados aos negócios do algodão, a campanha iniciada pela família algodoeira de São Paulo, no sentido de transferir aquele produto da terceira para a quarta categoria. Ainda anteontem, no Rio de Janeiro realizaram-se reuniões dos interessados, com o ministro da Fazenda e diretores da SUMOC, visando aquele fim.

..A reportagem do "Diário de São Paulo", na tarde de ontem, procurou auscultar o pensamento da classe, palestrando com exportadores, negociantes e produtores da fibra. De um modo geral, o pensamento é de que, nesta oportunidade, em que os preços internacionais do produto cairam em cêrca de 300 pontos, o Brasil ficou impossibilitado de concorrer nos negócios de exportação, tendo em vista a grande diferença de preço existente nos mercados internos e externos. A grande baixa verificada no mercado internacional, deriva do fato de alguns países produtores terem entrado em acirrada concorrência.

Lembra-se, por outro lado, que em maio dêste ano, o govêrno federal, atendendo justas reclamações da lavoura, transferiu o produto da segunda para a terceira categoria. Assim, o comércio do algodão adquiriu o produto da última safra, a preços bem mais elevados. Esperava-se contudo, que, com a reforma cambial preconizada pelo ministro José Maria Whitaker, fôsse possível a colocação do produto no Exterior. Com a sua procrastinação, porém, ficou criado um impasse de difícil solução, a menos que as autoridades competentes, de acôrdo com as reivindicações que estão sendo feitas pela classe, encontrem solução pronta, que permita a exportação de cinqüenta mil toneladas de algodão em "stock".

A propósito, sabemos que o Sindicato do Comércio Atacadista do Algodão e a Bôlsa de Mercadorias de São Paulo têm sido solicitados por maquinistas, exportadores e industriais, interessados no algodão, para interferir junto às autoridades competentes, a fim de que seja superado o presente impasse, e isso porque, se os comerciantes encontram dificuldades para exportar cêrca de cinqüenta mil toneladas do produto, pelos motivos expostos, os lavradores, que garantem a continuidade do seu trabalho graças ao financiamento das máquinas, principalmente, ficarão em crítica situação também, porquanto é óbvio que as máquinas beneficiadoras e comerciantes, com seus negócios paralizados, não poderão fazer face ao financiamento necessário à produção.

FORA DO MERCADO O BRASIL

Conseguiu a reportagem apurar que o algodão brasileiro está praticamente fora do mercado, a menos que seja feita grande redução nos preços, para acompanhar a concorrência de outros países. Os fatores principais contra o algodão do Brasil, são: 1º., decisão do govêrno dos EE. UU. de dispor de um milhão de fardos no mercado internacional, a preços competitivos, a começar de janeiro de 1956; 2º., entrada no mercado da volumosa safra do México, estimada em cêrca de 2 milhões de fardos; 3º., acirrada concorrência de outros países produtores, que modificaram sensivelmente o quadro da paridade internacional.

A reforma cambial projetada, ao que se acentua, corrigiria aquele desajuste na paridade de exportação. O mercado interno, como é sabido, perdeu a resistência mantida pela expectativa dos benefícios esperados com a reforma cambial, sofrendo drástica redução nos preços internos, com profunda repercussão na economia algodoeira. Assim, os "stoks" existentes em São Paulo, e mais trinta mil toneladas de algodão do Norte, constituem um problema que, nas condições expostas, não será resolvido convenientemente sem a cooperação dos poderes públicos.

Os "stocks" em referência, não vendidos até o fim dêste ano, determinarão, como já foi dito, o não regular financiamento da nova safra, além disso, encontrarão maior concorrência nos mercados externos, sob a pressão do milhão de fardos dos EE. UU., a êsse tempo agressivamente no mercado, com a conseqüente perda de divisa tão necessária ao país.

DIFERENÇAS DE PREÇOS

Elemento ligado à atividade algodoeira, justificando a solicitação que a classe faz no sentido da transferência do produto para a quarta categoria, frisou textualmente: "Não temos dúvida de que a realidade da situação requer atenção e estudos das autoridades para uma solução razoável. A diferença de preços entre os vigorantes na data da expedição da instrução 115 da SUMOC, e os de hoje, considerados os tipos baixos, que são os que existem para exportação, é tão grande para menos que constitui uma frustração dos intuitos que determinaram a transferência do algodão da segunda para a terceira categoria, pois, os preços atuais são inferiores aos do mês de abril dêste ano, que antecederam a referida instrução."

(Transcrito do "Diário de São Paulo", de 27-10-55).

(45210)

## ÚLTIMAS ESPORTIVAS

# DERROTADO O AMÉRICA EM UBERABA

## Vitória do E. C. Uberaba por 2 x 0

UBERABA, 27 (S. P.) — Perante numeroso público, exibiu-se esta noite, nesta cidade, o América, vice-campeão carioca, enfrentando o forte conjunto do E. C. Uberaba, campeão do Triângulo Mineiro. Diversas caravanas de torcedores de outras cidades vieram até Uberaba para presenciar o encontro interestadual. A partida ofereceu realmente lances sensacionais e terminou com a vitória espetacular do Uberaba pela contagem de 2 x 0.

No primeiro tempo vencia o Uberaba por 1 x 0, graças ao seu melhor trabalho dentro da cancha. Na fase final, quando parecia que o América encontraria o caminho para o empate, nasceu o segundo tento do Uberaba, terminando a partida com a vitória do campeão do Triângulo Mineiro pela contagem de 2x0.

Paulinho, grande figura do ataque uberabense, foi o autor dos dois tentos da partida.

GRANDES FIGURAS

Na equipe do E. C. Uberaba tiveram atuação de destaque, o goleiro Wilmondes, o zaqueiro Donaldo, o médio Loli e o atacante Paulinho. Entre os americanos, Ivan foi o melhor jogador, seguido de Osvaldinho e Alarcon.

OUTROS DETALHES

As duas equipes estiveram assim formadas:

Uberaba: Wilmondes; Zé Inácio e Donaldo; Léo, Loli e Laércio; Nicotina, Paulinho, Gradim (Fausto), Tati e Oliveira.

América: Ochoa; Rubens e Edison; Ivan, Osvaldinho (Agnelo) e Hélio; Canário (Nelsinho), Alarcon, Washington (Ceninho), J. Alves e Ferreira.

Amilcar Ferreira foi o árbitro, com atuação regular. A arrecadação não foi fornecida.

## NO MÉXICO O MUNDIAL DE PENTATLO

*Macolin, Suiça*, 27 (Unit Press) — O Campeonato Mundial de Pentatlo Moderno correspondente ao ano de 1957 será celebrado na Cidade do México em outubro dêsse ano, segundo resolveu hoje a União Internacional do Pentatlo Moderno.

O campeonato de 1956 será efetuado nos Jogos Olímpicos de Melbourne, e o de 1958 na Itália ou Suécia.

O Congreso Anual da União Internacional externou sua satisfação pela boa organização do Campeonato Mundial de 1955, que acaba de realizar-se nesta cidade e que foi ganho pelo soviético Konstantin Slanykov, na classificação indicidual, e pela Hungria, na classificação de conjunto.

O Congresso efetuou algumas modificações nos regulamenaos do Campeonato Mundial de Pentatlo de Verão. A única alteração que afeta a classificação por pontos é a que concede 5 pontos, em vez de 4, como até agora, ao segundo colocado na prova de natação.

# ESCASSEZ E ALTO PREÇO DAS PEÇAS

## agravam a situação das emprêsas de transporte

SÃO PAULO, 27, (M.) — Em contra-se nesta capital o presidente do Sindicato de Transportes e Cargas do Rio de Janeiro, Minas Gerais, Espírito Santo e Distrito Federal, sr. Artur Matos, que veio tratar de assuntos relacionados com a situação das emprêsas que representa e as congêneres de São Paulo, tendo hoje participado da assembléia das emprêsas rodoviárias paulistas. Um pouco antes da reunião, a reportagem ouviu o sr. Artur Matos que, respondendo a uma pergunta do jornalista, disse serem os problemas das emprêsas de transportes rodoviárias nos Estados que representa semelhante aos das firmas transportadoras paulistas, sendo questão crucianteta a falta de chassis, motores, peças e outros pertences de caminhões a preços razoáveis. E prossegue: "A falta de peças é de tal ordem que as emprêsas retiram veículos do tráfego para desmontá-los e assim poderem atender às necessidades de manutenção dos demais caminhões que reclamam reposição de material para prestar serviço rodoviário. Por outro lado, os preços do material rodante existente é muito elevado. Chassis com motor que custava em 1948 cêrca de 160 mil cruzeiros, hoje seu preço é de 480 mil cruzeiros e, os que eram de 300 a 400 mil cruzeiros vão agora a 1 milhão e 500 mil cruzeiros mais". Depois de outras considerações, o entrevistado declarou: "Já temos pronto ofício para entregar ao presidente da República, acêrca da gravidade da situação das emprêsas, quanto à reposição de material rodante. Esperamos apenas que o chefe do Executivo Federal marque audiência para levar ao seu conhecimento a realidade dos problemas que enfrentam as firmas transportadoras. Pleiteamos também que seja mudada, da 3ª para a 1ª categoria, a importação de chassis, motores e peças, a fim de não continuarem os transportes a sofrer as contigências dos altos preços que oneram muito o custo de manutenção dos serviços rodoviários do país."

## Posição da FARESP em face do problema do algodão

Comunicam-nos da FARESP:

"Diante de dúvidas surgidas acêrca do comunicado sôbre a posição da FARESP em face do algodão, distribuido por essa entidade no dia 25 do corrente, volta a mesma entidade ao assunto a fim de reafirmar o seguinte: 1 — A FARESP defende a liberação cambial; 2 — a FARESP vê com apreensão a atual situação do mercado de algodão, porque, mantendo-se os atuais preços vis para o produto (presente e futuro), não haverá exportação dos estoques existentes. Essa instabilidade do mercado, que tem apresentado alterações substanciais, terá sôbre a economia algodoeira nacional repercussões imprevisíveis, mormente se considerarmos a posição estatística do produto no mercado internacional. Devem as autoridades responsáveis atentar bem para outros fatos, que poderão abrir para a produção nacional, caso medidas urgentes não sejam tomadas, perspectivas muito graves. Êsse o ponto de vista da FARESP, o qual não pode dar margem às dúvidas que chegaram ao seu conhecimento." (Transcrito da "Fôlha da Manhã" de 27-10-55).

(53265)

## FLÔRES PARA FINADOS NO ESTADO DO RIO

### Tabelamento dos preços

Por portaria ontem assinada, o presidente da COAP fluminense, fixou os preços para venda de flores nos dias 1º e 2 de novembro, em Niterói.

De acôrdo com as instruções baixadas, os negociantes terão que afixar em lugares de fácil visibilidade a tabela estabelecida.

## HOMENAGEM AOS PRACINHAS DE PISTÓIA

### Flôres brasileiras serão transportadas hoje para a Itália

Como tem acontecido todo ano, desde o fim da guerra, também no próximo Dia de Finados nossos pracinhas que ficaram sepultados no cemitério de Pistóia irão receber o culto da pátria distante, consubstanciado nas coroas e corbelhas que o Brasil manda a lhes cobrir e enfeitar as tumbas.

Assim é que, às últimas horas de hoje, o Aeroporto Internacional do Galeão, no Rio, assistirá, à cerimônia de embarque, para Roma, por um "Constellation" da Panair do Brasil (vôo 264), de uma grande quantidade de flores, que seguirão sob os cuidados da capitã-enfermeira reformada Zilda Nogueira Rodrigues, que tomou parte na campanha da Itália, durante nove meses, e a quem a Associação dos Ex-Combatentes delegou a honrosa incumbência de levar suas saudosas e tocantes homenagens aos irmãos que não puderam voltar ao seio de suas famílias senão sob a forma de notícias em que cada palavra traduzia um ato de bravura e heroismo.

# Barragens, chuvas artificiais e poços

## A sêca no Nordeste e soluções para seus problemas — A metade dos que emigram volta

FORTALEZA, 27 (*Correio da Manhã*) — Enquanto não se promove o aproveitamento de rios perones para um vasto plano de irrigação — o que é uma necessidade absoluta — o Departamento Contra as Sêcas deveria continuar seus estudos sôbre a previsão de sêcas e iniciar trabalhos para a obtenção de chuvas artificiais" — disse-nos o sr. J. Guimarães Duque, analisando os principais problemas do Nordeste brasileiro. Prega aquele técnico a construção de barragens em regiões onde existam cursos dágua e que, quando isso não suceder, a solução estará em descobrir lençol subterrâneo de água para perfuração de poços ou cacimbas. Finalmente, quando se constatar a ausência de quaisquer dêsses recursos, cabe lançar mão de culturas xerófilas, que produzem com pouca chuva.

LEVANTAMENTO AGROLÓGICO

Defende o sr. Guimarães Duque a necessidade inadiável de um levantamento agrológico do Nordeste, a fim de que possam ser elaborados códigos contendo instruções sôbre o tipo de cultura mais conveniente e proveitosa para cada região, sob a orientação do Ministério da Agricultura.

EMIGRAÇÃO

Apontando as causas determinantes do êxodo rural do Nordeste, enumera, entre outras, a sêca, a não obtenção de elementos de trabalho e o desemprêgo parcial, a ação dos aliciadores que ludibriam as populações rurais com promessas ilusórias, a procura de melhores salários, as injustiças político-sociais e, por fim, o processo de sedução usado pelos motoristas de caminhão. Cita dados estatísticos, revelando que metade dos que emigram volta, depois, aos seus pagos.

Interrogado sôbre se é favorável a que o govêrno impeça o êxodo rural, esclarece que, dentro das leis que nos regem, é impossível às autoridades decretar tal proibição. Frisa, porém, que a solução do problema está em o govêrno passar a orientar a emigração, para terras que se prestam à colonização. Afirma o sr. J. Guimarães Duque que temos no Nordeste brasileiro perto de vinte mil famílias desajustadas, que nada ou muito pouco produzem.

Quanto a tornar a agricultura uma atividade mais rendosa para os que dela tiram o seu sustento, declara que isso só se tornará possível quando o govêrno dispensar a sua ajuda e auxílio ao agricultor, ao mesmo tempo que comerciantes, industriais e consumidores se dispuserem a pagar melhores e mais compensadores preços pelos artigos provenientes da lavoura.

— Em benefício da agricultura — concluiu — é preciso unir os lavradores, não sòmente para a produção, mas também para o transporte e para a venda das colheitas beneficiadas, diretamente aos consumidores. Evitando os intermediários e tornando maior o lucro dos produtores, êstes poderão melhorar progressivamente as suas propriedades. Derivar o dinheiro da política para a lavoura, acabar com a agiotagem, dar valor a quem trabalha, colocar os homens de capacidade no comando da produção, eis o que devemos fazer para tornar a agricultura uma profissão ainda mais digna e mais compensadora.

## A RESPONSABILIDADE CRIMINAL dos ex-administradores do Banco União Comercial S.A.

**O Superintendente da Moeda e do Crédito enviou à Justiça o relatório apresentado pelo liquidante dos bens do Banco União Comercial S. A., estabelecido à rua da Assembléia, 91, cujos bens já foram sequestrados no Juízo da 11.ª Vara Cível. O capital do referido Banco era de 20 milhões de cruzeiros.**

No mencionado relatório, o liqüidante pede seja apurada a responsabilidade criminal dos ex-Administradores, Benjamin da Fonseca Rangel e Albére Pessôa Cesar Coutinho.

# NO MUNDO POLÍTICO

(Conclusão da última página)

liquidação em virtude dos resultados do pleito. O próprio jornal "Tribuna de Minas" que funcionava sob a orientação dos homens de Ademar deixou de circular desde ontem.

O diretório do PSP também está em desagregação rápida embora o presidente Guilherme Meireles venha fazendo todos os esforços no sentido de manter a coesão de suas fileiras.

**CURIOSIDADE**

O deputado Anízio Rocha apresentou, na Câmara, um requerimento de urgência para o projeto do Executivo, que manda aumentar o vencimento dos militares. O requerimento foi logo aprovado, porque, entre outras coisas, continha nada menos de 80 assinaturas.

Pois o deputado Anízio Rocha não teve dificuldade em reunir as 80 assinaturas, em rápidas diligências junto aos colegas. No fim, verificou uma coisa curiosa: não havia entre os signatários um só udenista.

**REUNE-SE O P.S.D. FLUMINENSE**

Sob a presidência do presidente do P.S.D. nacional, sr. Amaral Peixoto, o Diretório Regional daquela agremiação política vai reunir-se no próximo dia 3, em Niterói.

Nessa ocasião serão tratados assuntos de interêsse local, inclusive a reestruturação de alguns diretórios municipais.

**ORIENTAÇÃO PARA A U.D.N. DE MINAS**

BELO HORIONTE, 26 (Sucursal) — Está sendo esperado aqui o sr. Milton Campos que debaterá com seus companheiros da UDN a situação do partido após as derrotas sofridas no Estado em três de outubro. O sr. Milton Campos deverá traçar a linha a ser seguida pelo udenismo mineiro em face do futuro govêrno Bias Fortes e do sr. Juscelino Kubitschek.

**DEFESA DA LEGALIDADE**

JOÃO PESSOA, 27 (Asp.) — Elementos da classe universitária paraibana pretendem dirigir um manifesto à nação, pugnando pela defesa da legalidade e pela posse dos eleitos a 3 do corrente.

**APURAÇÃO NO PARÁ**

BELÉM, 26 (M.) — Foi iniciada a apuração das urnas de São João do Araguaia. Nas duas primeiras urnas contadas, o sr. Epílogo Campos está com uma vantagem de seis votos. A diferença, no cômputo geral, a favor do sr. Magalhães Barata — na corrida para governador — é de 765 votos.

**JANIO VAI REPOUSAR**

SÃO PAULO, 26 (M.) — Acompanhado do senador Auro de Moura Andrade, o governador Jânio Quadros viajará sexta-feira próxima para Mato Grosso, onde permanecerá até quarta feira próxima, quando regressará a esta capital. Repousará o chefe do govêrno paulista na fazenda do senador Moura Andrade, naquele Estado.

**ATE' AGORA NÃO HOUVE IRREGULARIDADES EM S. PAULO**

SÃO PAULO, 27 (M.) — Conforme se sabe, o sr. Afonso Arinos declarou que a UDN, através da chamada "batalha judiciária" pleiteará a anulação do pleito de 3 de outubro, em face do número de votos alcançados pelo candidato Juscelino Kubitschek e pela apresentação de fatos que constituiriam irregularidades no processo eleitoral.

Ouvido hoje pela reportagem, o vereador Rubens do Amaral, presidente em exercício da secção paulista da UDN, disse que os udenistas de São Paulo estão apoiando a linha geral da política do partido no tocante à efetivação da "batalha judiciária".

Informou que, na reunião do diretório regional, a ser realizada na tarde de hoje, tomará conhecimento de eventuais denúncias dos diretórios do interior sôbre irregularidades que, porventura, tenham ocorrido no último pleito.

"Se alguma denúncia de irregularidade — acrescentou — ou, fraude, chegar ao nosso conhecimento, imediatamente a levaremos à Justiça Eleitoral, através dos canais judiciários competentes".

O sr. Rubens do Amaral, respondendo a outra pergunta do repórter, disse que, até agora, não teve notícia de nenhuma irregularidade, devendo cuidar da apuração de tal eventualidade na reunião de hoje.

**440 MIL GAÚCHOS NÃO VOTARAM**

PÔRTO ALEGRE, 27 (Asp.) — Informações colhidas no Tribunal Regional Eleitoral esclarecem que deixaram de votar no Rio Grande do Sul, em números redondos, 440.000 eleitores, que se achavam regularmente inscritos.

## RESULTADO FINAL DE MINAS

BELO HORIZONTE, 27 (Sucursal) — O IBGE tem pràticamente concluído o levantamento da votação do pleito do dia três em todo o território mineiro pois só não dispõe de dados referentes ao Município de Itinga, cujas autoridades nenhuma informação remeteram à inspetoria daquêle órgão nesta capital. Enquanto o IBGE conseguiu computar até agora mais de 1.200.000 votos, a comissão apuradora do TRE, cujo trabalho depende dos resultados fornecidos pelas juntas do interior, na tarde de ontem, havia somado apenas 852.160 votos.

De acôrdo com os dados do IBGE o total da votação em 484 municípios em Minas foi o seguinte: Juscelino, 741.745; Juarez, 282.475; Ademar, 147.480; Plínio, 76.626; Jango, 617.952; Milton, 494.540; Danton, 44.089. Para governador: Bias Fortes, 838.921; Bilac, 372.105; Gentil, 13.616. Para vice-governador: Bernardes Filho, 634.144; José Raimundo, 238.293; Osvaldo Pierucetti, 333.470.


—Potência de sobra para qualquer estrada!

CAMINHÃO FORD F-K (RHEIN)

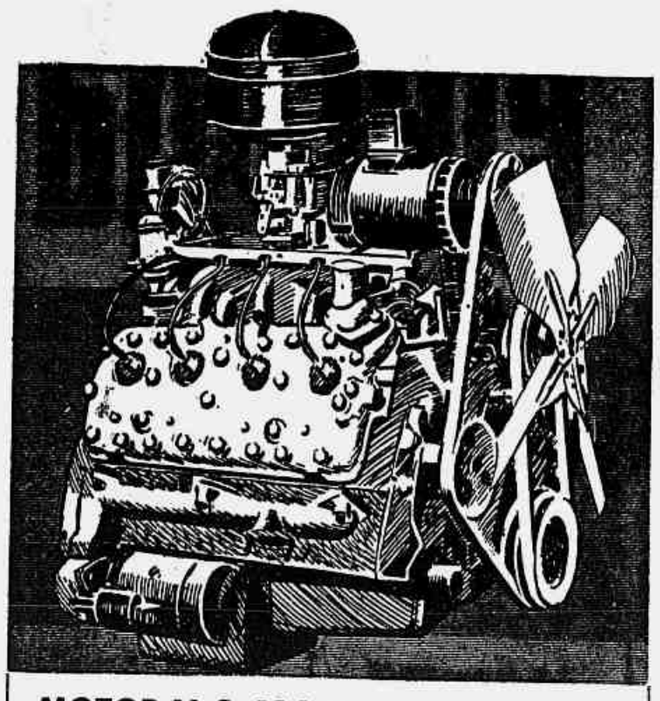

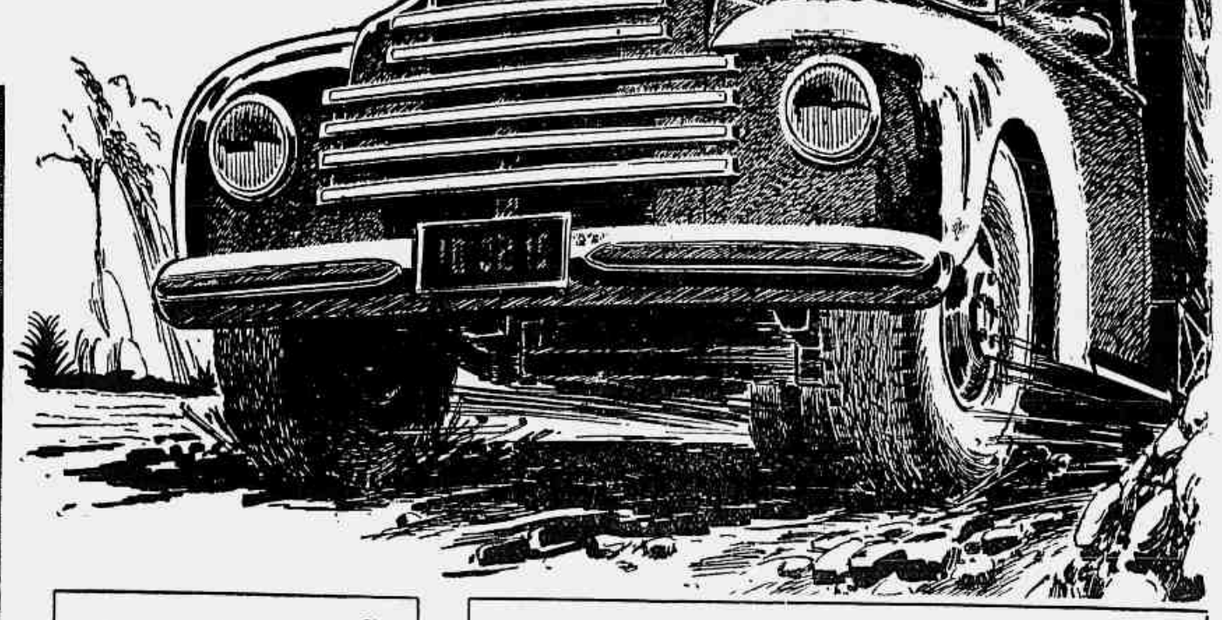

**MOTOR V-8, 106 H. P.** Com a famosa economia Ford! Filtro de ar a banho de óleo, 2 bombas d'água, carburador Solex de dupla ação descendente. Construção robusta, funcionamento excepcionalmente suave.

**NOVA TRANSMISSÃO SINCRO-SILENCIOSA**

Com 4 marchas à frente e 1 à ré. Manejo mais fácil e silencioso. Maior segurança na mudança de marchas.

**CARACTERÍSTICAS PRINCIPAIS**

- Carga útil - 4.350 kg
- Freios hidráulicos com servo-freio a vácuo
- Distância entre eixos - 173"
- Comprimento da carroceria, até 4,20 m
- Pneus traseiros 8,25 x 20 - 10 lonas

★ *Assistência técnica em todo o Brasil*

★ *Peça uma demonstração ao seu Revendedor FORD*

CAMINHÕES FORD DURAM MAIS!

FORD MOTOR COMPANY, EXPORTS, INC.

*COMO QUASE HERÓI*

# APARECEU O PROCURADOR DE ALBERTO MESTRE CORDERO

**Pretendendo desmentir nossa reportagem, tudo confirmou — A estranha ligação entre o homem que confessa ter sido procurador e o vigarista argentino — A "Tribuna da Imprensa" foi, mais uma vez, ilaqueada em sua proverbial boa fé — Uma série de contradições — Sabe mais do que revelou — Com vistas ao general Maurell Filho**

Publicamos anteontem, uma reportagem sob o título "Cachorro (via FAB) para Alberto Mestre Cordero". Referimos então, a vida misteriosa dêsse argentino, numa pensão da Rua Miguel Pereira. Era, evidentemente, um princípio, — não o fim; um resumo — não o relato completo. E, justamente porque a coisa ainda ia (como vai) continuar, deixamos de revelar o nome do procurador do vigarista, procurador êsse que recebia importâncias em dinheiro, para Cordero. Sabíamos de outros detalhes sôbre o procurador, deixando para revelar tudo no seu devido tempo. Não foi necessário, no entanto. Já ontem, açodadamente, êle apareceu, falando à "Tribuna da Imprensa", numa espécie de autodefesa. Parece que o homenzinho tenta fazer ir o carro adiante dos bois. E o pior é que foi apresentado como herói, ou pelo menos, quase herói, não obstante ter sido (é êle quem confessa) procurador de Alberto Mestre Cordero.

A "Tribuna da Imprensa" — o que aliás não é estranhável — diz no subtítulo uma coisa e outra completamente diferente no texto de sua reportagem, baseada na própria reportagem do *Correio*, que levantou a pista. Assim por exemplo, diz num subtítulo que o *Correio* "publica uma reportagem que é um amontoado de mentiras" e, na matéria, confirma tudo quanto afirmamos.

OS PONTOS

Afinal que disse êsse procurador, que se chama Zacaria de Oliveira Brasil? Vamos aos pontos:

Havíamos afirmado que Danilo Fittipaldi fôra padrinho de um filho de Mestre Cordero. Declarações do procurador: — "Danilo Fittipaldi e sua mulher foram os padrinhos de batismo do filho de Alberto Mestre Cordero e de sua mulher Hilda Zamora".

Revelamos que Cordero era servido por aviões da FAB. Informou a entrevista: — "Refuta o sr. Zacaria Brasil: — Não havia aviões da FAB à disposição de Cordero; apenas de um êle se servia: — do avião do major-aviador Ernani Fittipaldi, ajudante de ordens do então presidente Vargas, e um dos homens de confiança do então ministro Nero Moura. O avião estava à disposição do sr. Getúlio Vargas". Homem muito bem informado: — sabia — apenas como procurador — que o avião estava à disposição do sr. Getúlio Vargas e todos os outros pormenores? O general Maurell talvez tenha grande interêsse em seu depoimento...

Revelamos mais, que a FAB havia transportado um cachorro para a mulher de Cordero e que fôra Danilo Fittipaldi quem levara o animal para a pensão. Eis o que diz Zacarias: "D. Hilda Zamora, êste o seu nome, quando chegou já estava grávida. Um mês depois, ou mais, chegou para ela um cachorrinho — que viajou em avião da FAB, pilotado por Fittipaldi. Finalmente, chegou Alberto Cordero. Foi Danilo Fittipaldi, irmão do aviador Ernani Fittipaldi, que levou o cachorro à pensão". E o "amontoado de mentiras"?

ESTRANHA CONVICÇÃO

Afirmamos que Mestre Cordero era um estudioso em grafotecnia. O procurador: "Mestre Cordero não era estudioso nem entendido em grafotecnia.

Quem lhe disse que não era? Como tem tanta certeza? Conversou com Cordero sôbre êste assunto? Se Zacaria declarar que *julgava* Cordero um homem de recursos, com *sabe* que êle não entendia de grafotecnia? Sabe as coisas que interessam ao general Maurell? E as que só a alguns interessam? Sabe que Cordero recebia livros da Argentina sôbre a matéria?

Concordou o procurador em que Cordero tinha grande poder de persuação. Tanto assim que acentua: "Pediu-me (quando?) para ser seu procurador no recebimento de importâncias que lhe seriam mandadas de Uruguaiana. Concordei — e com êle fui, a primeira vez, à Varig, onde recebi Cr$ 30 mil. O envelope trazia o meu nome. Certamente êle escrevera ao remetente para enviar o dinheiro em despacho a mim dirigido". Como é a história? Antes de saber que Zacaria ia concordar já Cordero mandara o nome dêle, Zacaria, como seu procurador?

E Zacaria, o procurador, ainda revela mais adiante: "Nêsse dia vi pregado na parede do quarto de Cordero um enorme mapa, mostrando a fronteira do Brasil com a Argentina. Avolumou-se no meu espírito a desconfiança de que lidava com um contrabandista". Avolumou-se? Já existia, pois, uma suspeita? Desde quando? Antes ou depois de Zacaria concordar em ser procurador?

DEFESA NO VÁCUO

O procurador ainda afirma, em declaração reconhecida em tabelião: "O deputado Carlos Lacerda nunca procurou Mestre Cordero na pensão em que reside, nem nunca ouvi falar no deputado em questão".

Nunca declaramos que o deputado Carlos Lacerda já estivera. Por que o desmentido a coisa que não foi afirmada? Ou vai ser? O que sabemos (pela "Tribuna" de ontem) é que foi Cordero quem entregou a carta a Lacerda. Onde não foi dito.

Deve ser êsse sr. Zacaria, por sinal, um homem muito bom: informou ao repórter que era procurador sem receber qualquer remuneração. "Recebi, em meu próprio nome, por duas ou três vezes, de Uruguaiana, diversas importâncias em dinheiro, consignadas em meu próprio nome". Mas antes, o mesmo senhor Zacaria declarava que além dos trinta mil cruzeiros já mencionados: "Da segunda vez recebi Cr$ 15 mil para êle. E na terceira, Cr$ 5 mil". Estão feitas três vezes e não "duas ou três" como está na declaração. E a declaração tem firma reconhecida...

CONTRADIÇÕES

Ainda há outras contradições. O homenzinho, conforme já mostramos acima, afirmou: "D. Hilda Zamora, êste o seu nome, quando chegou já estava grávida. Um mês depois, ou mais, chegou para ela um cachorrinho... finalmente chegou Alberto Cordero". Mais adiante, no item 5 de sua declaração firmada em cartório: "A mulher de Mestre Cordero — Hilda Zamora — veio para esta capital mais ou menos quatro meses antes dêle, acompanhada de um cachorro, em avião oficial..." E, finalmente, no item 9, que por sinal é o último e parece encaixado muito a propósito: "Esclarecendo o item 5, declaro que Hilda Zamora veio só para esta capital, no referido avião, pilotado pelo mencionado aviador (Ernani Fittipaldi). Posteriormente é que veio o cachorro".

Confirmou ainda o procurador, a existência do advogado "cujo nome ignoro mas talvez possa reconhecer". Chegou tarde: o general Maurell já sabe quem é.

E, para finalizarmos, esta delícia: "Constava que (Cordero) possuía dez milhões de dólares nos Estados Unidos, coisa de que duvidava (já não duvida?) já que essa importância representava muito dinheiro" Logo a seguir: "Disse-lhe não me agradar mais (quanto? continua a falta de datas) ser seu procurador, embora o julgasse homem de recurso".

Há, assim, bons indícios, afinal, de que êsse Zacaria, a exemplo de Cordero, tenha conseguido também ilaquear a "Tribuna" em sua já proverbial boa fé...

# Semana da Economia na Polícia Militar

**Em solenidade realizada na manhã de ontem no Q. G. da Polícia Militar, foram entregues, a oficiais e praças daquela corporação, vários prêmios oferecidos pela Caixa Econômica Federal do Rio de Janeiro, em comemoração à "Semana da Economia". O primeiro aluno da Escola de Formação de Oficiais recebeu um prêmio em dinheiro de 5 mil cruzeiros, enquanto o comandante da 1.ª Companhia do 6.º B. I., foi agraciado com uma taça por ser a companhia que comanda e que congrega maior número de depositantes da Caixa Econômica. Foram ainda oferecidos brindes ao coronel Ururahy de Magalhães, comandante geral da corporação, bem como ao comandante do 4.º Batalhão de Infantaria e comandantes de outras companhias da mesma unidade. Na ocasião usaram da palavra o coronel Ururahy e os srs. Jair Milanez e Alvaro Robim Romano e Othoniel L. de Araújo, representantes da Caixa Econômica, após o que foi oferecido pelo comandante da P. M., um coquetel aos presentes. No clichê, o coronel Ururahy quando cumprimentava o representante do presidente da Caixa Econômica.**

# Vai ser expulso da Polícia do Estado do Rio

**Fala à reportagem o comandante daquela corporação sôbre os fatos de segunda-feira — Voltam os "Cosme e Damião" a policiar a capital fluminense**

**O cel. Derengowiski, na entrevista coletiva de ontem.**

Em seu gabinete, no Quartel-General da Polícia Militar do Estado do Rio, o comandante daquela Corporação, coronel Jerônimo Derengowiski, reuniu ontem os representantes da imprensa desta capital e do Estado do Rio, a fim de falar sôbre as ocorrências havidas segunda-feira última, em Niterói.

De início agradeceu à imprensa a maneira imparcial como foram os fatos relatados, manifestando a satisfação que tinha de reunir ali a reportagem. Passou a relatar a maneira como teve que intervir naquela ocasião, a fim de evitar o derramamento de sangue de pessoas de bem que ali se achavam, inclusive muitos estudantes que estavam sendo acirrados contra a polícia, por elementos agitadores, que sempre se aproveitam dos momentos de confusão para tirar partido.

Afirmou, em seguida, que êle mesmo teve ocasião de verificar a permanência de tais elementos, alguns dos quais foram mais tarde presos pela Polícia Civil.

O RESPONSÁVEL PELO DISTÚRBIO

Informou ainda, o comandante da Polícia Militar, que o soldado Oswaldo Bezerra, vulgo "Pernambuco", responsável pelo tumulto, será expulso, por isso que são gerais as acusações contra êle, tendo mesmo mentido comprovadamente no decorrer do inquérito mandado instaurar a respeito. Dito soldado chegou a arranjar um comparsa para declarar na Polícia que o teria agredido, dando assim ensejo a que êle se exasperasse, e passasse a agredir o povo.

POLICIAMENTO SEM VIOLÊNCIA

Declarou ainda o coronel Derengowiski, que as ordens sôbre o policiamento pelos "Cosme e Damião", são as mais severas no sentido de evitar excessos por parte dêsses soldados, não usando êles o material que possui a Polícia para tal fim. Exibiu bombas de gás lacrimogêneo, que só serão usadas em caso de extrema gravidade, e que até agora não foram utilizadas.

VOLTAM AO SERVIÇO

Lamentando que, por incompreensão, um elemento de sua corporação não tivesse sabido corresponder à sua finalidade, informou o comandante Derengowiski que aquêles policiais voltariam ao serviço nos logradouros públicos, estando certo de que o povo colaboraria para a perfeita ordem na cidade.

Alguns momentos depois os referidos soldados passaram a ser distribuídos por diversos pontos de Niterói.

## ASSALTARAM E FORAM CONDENADOS À 15 ANOS DE RECLUSÃO

Geraldo Palaveni e Charles Carpenter, no dia 10 de junho dêste ano, assaltaram Ronaldo Gomes Monteiro e dêle subtraíram vários objetos, que não foram apreendidos por haverem os meliantes jogados fora, na fuga.

Instaurado inquérito foi o mesmo distribuído a 3.ª Vara Criminal, onde, o Juiz condenou Carlos a 11 anos e 2 meses de reclusão e Geraldo a 15 anos de prisão.

## NÃO QUIS PAGAR A DÍVIDA

**e ainda depredou as instalações fugindo em seguida**

No Juízo de Direito da 16.ª Vara Cível desta Capital, a Companhia Swift do Brasil S. A. moveu ação executiva para cobrança da importância de Cr$. 21.000,00, contra o "Açougue Atlântico," situado na Av. Copacabana, 219.

Citado o seu proprietário para efetuar o pagamento em 24 horas, sob pena de penhora, já no dia seguinte, sem que atendesse àquela determinação legal, o réu arrebentou todo o estabelecimento. Assim é que, após danificar grandemente os balcões frigoríficos, fugiu, ao que se presume para São Paulo, carregando tudo o que pôde.

## PUGILATO ENTRE GUARDAS

Dois guardas civis empenharam-se em luta corporal, na tarde de ontem, no interior de um café, ao lado da corporação a que pertencem, resultando um dêles receber violento sôco no rosto, que o prostou por terra. O agressor, Iracilde Luiz Mandelli, guarda n. 638, lotado no 4.º Distrito Policial, fugiu. A vítima, Leandro Rodriguez Teixeira, número 828, motorista do cel. Silvestre Travassos, foi medicada no Hospital Souza Aguiar, apresentando ferimento contuso. Perante o comissário Otávio Vidal, a vítima declarou ter sido agredido pelo colega, em virtude de, há tempos, ter servido como testemunha, num inquérito administrativo a que êle respondeu, resultando-lhe numa suspensão de 30 dias, aplicada pelo chefe de Polícia. A autoridade tomou por têrmo suas declarações, mandando-o em seguida, a exame de corpo de delito.

## MATOU-SE O CASAL

O servente Waldemar Nogueira da Silva, de 26 anos, e sua companheira, Glória Correia da Silva, de 27 anos, não deixaram qualquer declaração sôbre os motivos que os levaram a cometer o desesperado gesto. Mataram-se no interior da casa n. 977 da Rua Otávio Boscoli, em Duque de Caxias, onde residiam havia apenas 20 dias. Um corrosivo acabou, quase que instantâneamente, com a vida dos dois jovens, que todos os dias eram vistos em idílio pela visinhança. A Polícia, nas investigações a que procedeu, apurou que o servente era casado com dona Maria Cota Rosa, de quem estava separado há já algum tempo. Os visinhos informaram às autoridades que Waldemar saíra à rua, gritando por socorro e fazendo gestos para acudirem a companheira, que se achava no interior da casa, contorcendo-se em dores. De nada valeram os socorros imediatos, pois, quando a ambulância chegou, tanto o servente como sua companheira não mais viviam. Os cadáveres foram removidos para o necrotério do Instituto de Criminologia.

## O "HABEAS-CORPUS" DE SAMUEL WAINER

Tendo dado entrada anteontem no Tribunal Federal de Recursos, o pedido de "habeas-corpus" para o sr. Samuel Wainer não foi ontem distribuído ao respectivo relator. Desse modo, prevê-se que só será julgado, se tanto, no final da próxima semana, já que há nela dois feriados, durante os quais aquêle Tribunal não funcionará. É possível, mesmo, que só entre em julgamento na semana subseqüente.

## VULTOSO DESFALQUE EM GUARUJÁ

*Guarujá, S. Paulo, 27* — Segundo o levantamento que se processa na escrituração da Prefeitura Municipal local, supera a casa dos 10 milhões de cruzeiros o desfalque ali ocorrido. Assim, o procurador dessa repartição e o prefeito recém-eleito, srs. Fernando Nascimento e Domingos de Souza, respectivamente, procuram tomar medidas enérgicas que o caso requer, a fim de elucidar e prender os autores do desfalque. Foi pedida a prisão preventiva do prefeito, major João Torres Leite Soares, e ao mesmo tempo solicitaram à autoridade policial a prisão do tesoureiro Lindolfo de Barros, que se encontra foragido.

Por outro lado, o governador do Estado, ao tomar conhecimento do caso, designou uma comissão para apurar o desvio de verbas do Estado que eram destinadas à Prefeitura, para atender a obras públicas, e que foram usadas em proveito do próprio prefeito e do tesoureiro.

A Câmara Municipal de Guarujá se reuniu extraordinàriamente para decidir sôbre o pedido de "licença" do prefeito peculatário; sendo concedida a licença. Na mesma ocasião foi empossado o vice-prefeito, sr. Hermínio Amado.

O caso, ao que soubemos, assumirá ainda maiores proporções, pois vários vereadores estariam sèriamente comprometidos nas negociatas que esvaziaram os cofres da Prefeitura, inclusive o presidente da Câmara Municipal, sr. Jaime Peige. (*M*).

## JÔGO, A CAUSA DO CRIME

O assassinato do operário José Jerônimo da Silva, conhecido por "Pernambuco", ocorrido no dia 1.º do corrente, no Balneário de Ramos, acaba de ser esclarecido pela Polícia Técnica. Foram autores do homicídio os indivíduos Wilson Rêgo de Albuquerque, vulgo "Ferrugem" e Armando Pestana, mais conhecido por "Cabeção", elementos que registram diversas entradas na Polícia, como assaltantes a mão-armada. O detetive Moreira, encarregado de esclarecer o fato, efetuou a prisão de "Cabeção", contra o qual recebera uma denúncia. Depois de algumas horas de interrogatório, o suspeito acabou confessando o crime, denunciando seu cúmplice e esclarecendo que o crime foi motivado por questões de jôgo. "Ferrugem", que se encontra foragido, é autor de outro crime de morte, estando com a prisão preventiva decretada.

## DESVIARAM CÊRCA DE 30 MILHÕES DE CRUZEIROS

*S. PAULO, 27;* — Volta novamente à baila o famoso escândalo que agitou a Secretaria de Educação e Cultura no govêrno Lucas Nogueira Garcez. O caso determinou abertura de rigoroso inquérito, sendo demitidos a bem do serviço público 3 funcionários daquela pasta, inclusive o próprio diretor geral, sr. Alduino Estrada.

Ao que foi apurado, uma das várias irregularidades praticadas na Secretaria causou um prejuízo de cêrca de 30 milhões de cruzeiros ao Estado. Ao que consta, foram falsificadas fôlhas de pagamento e, mesmo, assinaturas de funcionários admitidos irregularmente, o que resultou no desvio daquela importância. (*M*).

**Outras notícias de Polícia na 10.ª página**


**HOJE**
**28**
**OUTUBRO**

**Antecipando-se à campanha de vendas de verão, o**

**RECREIO DOS BANDEIRANTES**

**promove o pré-lançamento da**

**GLEBA "A"**

Faz agora precisamente um ano, o RECREIO DOS BANDEIRANTES realizava as primeiras vendas da sua Gleba "B", e em poucos meses, ao atingir um movimento superior a 500 milhões de cruzeiros, batia o recorde mundial de vendas de terrenos.

Qual foi o segrêdo dêsse êxito jamais visto? A resposta é simples: o RECREIO vendia, a preços baixos e a longos prazos, os melhores e os mais belos terrenos praianos do Rio de Janeiro, numa fase de plena inflação!

**HOJE,** um ano mais tarde, o RECREIO DOS BANDEIRANTES renova sua oferta sensacional, em condições ainda mais favoráveis:

- **o ciclo inflacionário agravou-se;**
- **foi asfaltada tôda a Avenida Litorânea;**
- **as obras de urbanização estão em franco desenvolvimento;**
- **os preços e as condições de pagamento continuam os mesmos do ano passado!**

*O Rio caminha (sôbre asfalto) para o Recreio dos Bandeirantes. Acompanhe V. também o deslocamento da cidade e realize ali um dos bons negócios de sua vida!*

Loteamento aprovado pela P. D. F. sob n.º 17.906 e registrado, de acôrdo com o Decreto-lei N.º 58, no 9.º Registro Geral de Imóveis sob N.º 949, em 12-3-54

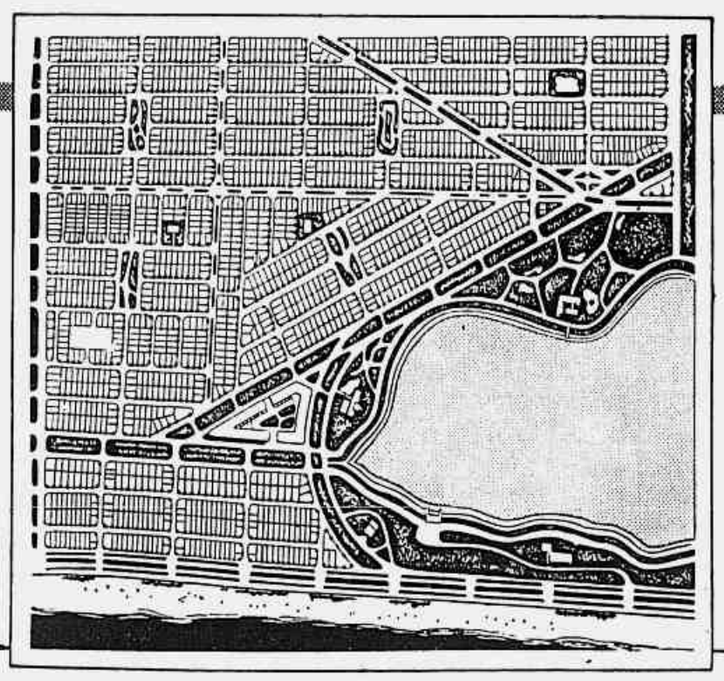

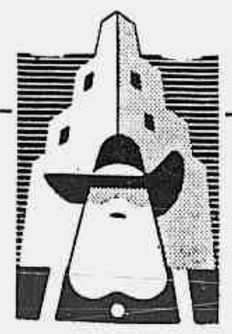

Organização de Vendas da PLANIL

Ouçam-os 21,25 na Rádio Globo "PANORAMA DO MUNDO" com Olympio Guilherme, programa exclusivo do Recreio dos Bandeirantes.

**RECREIO DOS BANDEIRANTES**
**Imobiliária S. A.**

RUA DA ASSEMBLÉIA, 72 - 4.º ANDAR - TEL.: 42-3315
RUA BARATA RIBEIRO, ESQUINA DE HILÁRIO DE GOUVEIA (LOJA) - ABERTA ATÉ ÀS 22 HS.
NO MÉIER: CINE IMPERATOR - LOJA G - TEL.: 29-4687

RA-1190

# Luta pelo poder

Não fazemos advocacia de candidatos. Defendemos uma causa. A da legalidade, que não pode ser arrebatada ao país sem que, ao arrebatá-la, transformem esta nação numa senzala. Defendemos uma causa não manipulando sofismas, mas estabelecendo uma ordem de fatos e idéias que não podem ser contestados sem que antes seja estrangulada a consciência do país. Não servimos a interêsses de pessoas, porque acima de tudo estamos procurando afastar do Brasil a ditadura a que o querem submeter, sob o estranho pretexto de que é necessário aperfeiçoar a democracia. Não querem que ela se aprimore pelo seu exercício, mas pela sua extinção. Homens que em campanhas memoráveis impuseram-se ao respeito popular precisamente porque desfraldavam a bandeira das liberdades públicas, hoje voltam-se contra as liberdades conquistadas, apregoando o advento de uma ditadura alimentada pelo ódio, sob o disfarce do moralismo; pela crueldade, sob a máscara da justiça; pela delação erigida em virtude pública e privada. De uma ditadura que se ensaiará a prazo fixo, mas que uma vez instalada se há de transformar, como tôda ditadura, em usina de corrupção, fonte de obscurantismo, atraso e miséria. Não desejamos que esta nação destrua suas possibilidades de prosperidade econômica, de franco desenvolvimento material, de livre expansão industrial e civilizadora — de autocolonização emancipadora — ao se deixar apanhar na malha golpista.

* * *

Um deputado udenista, seguindo nas águas turvas pelas quais navega seu leviano líder, e como êle emérito catedrático do direito de espernear, transformou a tribuna da Câmara, ontem, em barricada do golpe. Como um pequeno Catilina adoçado em cacau, invectivou o quanto pôde na pregação desta coisa monstruosa inventada pela UDN: a derrubada do regime pela Justiça, como se o poder judiciário — precisamente aquêle que é o guardião supremo da lei — pudesse ser o algoz das instituições. Não querem mais os udenolanternistas chegar à barra dos tribunais como querelantes. Aspiram convertê-la em patíbulo, onde imolarão o regime.

Agora, a impugnação do pleito não mais se faria à base do voto individual dos comunistas, mas em nome da intervenção ostensiva do Partido Comunista nas eleições. Uma questão de direito, dizem. Ridicularizou-a, como tal, o deputado Aurélio Vianna quando mostrou que, embora de fato exista o PC, de direito, juridicamente, não existe, pois foi fechado. "Logo — acentuou — é como se não houvesse, porque inexiste a entidade de direito." A contradita encerra o debate. E se êsse argumento não o encerrasse, a invocação do fato dos comunistas haverem votado, individual ou partidàriamente, em tôdas as eleições até hoje verificadas no Brasil, sem que êsse fato tivesse motivado a anulação parcial ou geral de qualquer dos pleitos havidos, — essa invocação trituraria a dialética claudicante dos catedráticos do *jus sperneandi*. A deformação dos fatos, a distorção lógica, a invectiva infamante que a UDN está manipulando para ir de qualquer forma ao poder, retira da outrora gloriosa entidade a característica de partido político para substituí-la pela de navio corsário. O poder, a qualquer preço!, eis hoje seu lema, sua palma e sua alma. Que estranha, confrangedora diferença daqueles dias de 1954, quando sob o receio de um *mau golpe* do ex-ditador, o mesmo deputado de ontem exclamava (sessão de 22 de junho): "Não acredito que haja aqui um deputado que compactue com o presidente da República nos seus arreganhos e tramas para violar a Constituição, rasgá-la e repetir aquela página triste de 10 de novembro de 1937." E, patético, num lance que hoje vemos era só histriônico: "Sentir-me-ia como que esbofeteado se alguém me julgasse capaz de co-autoria ou cumplicidade nesse crime de lesa-pátria."

O fato é que nunca se viu tanta gente a fiar tanta teoria para encobrir um fato que as nações civilizadas disciplinam com eleições: a luta nua pelo poder. Nunca se viu, num dia seguinte a eleições, tanta vontade de simplesmente anulá-las, quebrar urnas e queimar votos. Nunca se viu, por trás de pretensas barbas de homem, tanta criança contrariada a bater pé.

# PARTIDOS

Fêz sensação a atitude da seção paulista do PSD, expulsando os três deputados que tinham aderido ao governador Jânio Quadros. Pois, argumenta-se, não consta a ninguém que o PSD se tenha renovado ideològicamente. No entanto, êsse partido que sempre viveu e floresceu à sombra do poder, toma atitudes de rebeldia; e desde o momento no qual, em agôsto do ano passado, foi afastado do poder central, não cessa de fortalecer-se. É um paradoxo.

É, sobretudo, um paradoxo em face da história brasileira dos últimos decênios; e não encontramos explicação dêsse paradoxo no livro que o sr. Afonso Arinos escreveu sôbre a evolução dos nossos partidos políticos.

Os partidos políticos brasileiros sempre foram grupos organizados para manter-se no poder e nos altos empregos; às oposições só ficou reservada existência mais ou menos nominal. Partidos como o PRP em São Paulo ou o PRM em Minas Gerais só existiam, coesos, para não perder, respectivamente, o govêrno de São Paulo e o de Minas Gerais. Não tinha outro sentido, nem ideológico nem sequer econômico, sua existência. Quando dissensões internas ou intervenção de fora os afastaram do poder, já não eram capazes de formar oposições. Limitaram-se a deixar de existir.

É êste o destino que muitos predizem hoje ao único partido dêsse tipo antigo que ainda existe: a UDN. Mas não parece o caso do PSD. Pois aconteceu algo de paradoxal, algo de incompatível com as experiências históricas: o PSD, afastado do poder em agôsto de 1954, fortaleceu-se nas eleições do ano passado e dêste ano, às custas do partido que, desde aquela data, mantém o poder nas mãos. Algo mudou no Brasil.

Costuma-se dar a essa mudança o nome de rebelião das massas. Mas é uma meia-verdade. Pois na plataforma e na composição do pessoal dirigente do PSD será difícil encontrar sintomas de rebelião das massas ou radicalismo de qualquer espécie; continua um partido conservador. O PSD pode ser, como indicam os algarismos, um partido de massas, mas não das novas massas. As teses sociológicas, tão profundas a longo prazo, não servem nem é preciso alegá-las para explicar acertos e erros de tática política. Em vez de afirmar que o PSD soube aproveitar-se da famosa rebelião das massas, será mais exato verificar que a UDN *não* o soube, tentando resistir ao irresistível *trend* da época. Apoderou-se dos cargos; deixou ao PSD só o cargo de manter o sistema eletivo e representativo do govêrno. É êste o fato que o sr. Afonso Arinos, historiador dos nossos partidos políticos, não previu: nem na teoria nem na prática.

* * *

Desde então, o PSD utiliza as eleições, para conseguir maiorias. A UDN, por sua vez, quer utilizar, depois dos parágrafos, as baionetas para o único uso para o qual não servem: sentar-se nelas.

# Tópicos & Notícias

**O TEMPO — Previsões para o Distrito Federal — Tempo bom passando a instável, sujeito a chuvas e trovoadas, melhorando no fim do período. Temperatura em elevação a princípio, declinando após: Ventos variáveis, fracos, rondando para o sul com rajadas frescas. Máxima — 30.0. Mínima — 19.7. (Serviço de Meteorologia do Ministério da Agricultura).**

## Parque e floresta

O Senado e a Câmara devem ser felicitados por duas decisões ontem adotadas, em pleno borborinho das intrigas políticas. O Senado, com apoio de tôdas as comissões técnicas, aprovou o regime de urgência para o projeto que cria o Parque Indígena do Xingu. E a Câmara, pela Comissão de Defesa dos Recursos Florestais do país, adotou, por unanimidade, dois projetos do deputado Herbert Levy, para criação de um fundo destinado ao reflorestamento e a proibição temporária da exportação de couros e peles de animais silvestres.

Houve apenas coincidência em que tais iniciativas se verificassem no mesmo dia. Entretanto, elas se harmonizam e se completam como dentes da mesma engrenagem, no processo de preservação das nossas riquezas. Enquanto o Parque Indígena do Xingu protegerá as derradeiras mostras da fauna e da flora naturais do país, a iniciativa da Câmara dinamizará o processo de recuperação das grandes áreas devastadas pela nossa imprevidência, transformando desertos em novas possibilidades de rendimento econômico.

A forma tranqüila dos pronunciamentos na Câmara e no Senado dá esperanças. Já não serão mais os mesquinhos interêsses regionalistas e politiqueiros capazes de alterar a decisão dos nossos legisladores. Nem a efervescência do momento conturbou a ação parlamentar no sentido dos reais interêsses do país.

Mais do que uma esperança, é a redenção política abrindo o caminho à redenção econômica. Convenhamos que foi muito num só dia de sessão ordinária.

## Teste sôbre as favelas

A Cruzada São Sebastião está liderando um movimento pela urbanizacão das favelas, sob a presidência do cardeal Câmara, operação sem dúvida muito oportuna, pois é êste um dos problemas angustiantes da cidade maravilhosa.

Falando ontem à imprensa, disse o bispo-auxiliar d. Helder Câmara que a primeira favela a ser urbanizada no Rio, será a da Praia do Pinto, no Leblon, conforme se decidiu na reunião preliminar da Cruzada.

Acentuou d. Helder que é possível que no próximo ano, no Dia do Pedroeiro da Cidade, possa a Cruzada São Sebastião honrar o seu patrono, tendo concluída a primeira fase da urbanizacão.

A favela da Praia do Pinto, pelas suas condições especiais — terreno quase plano, à margem de excelente avenida, vizinha de um núcleo residencial com recursos econômicos — oferece possibilidades bastantes para uma primeira vitória parcial, animando assim os executores do movimento, sem dúvida louvável e merecedor de completo êxito.

O teste da Praia do Pinto vai propiciar pois, não só às autoridades públicas, como às da Igreja e aos moradores do Leblon, a possibilidade de solucão dêsse problema social gritante.

Será uma dura prova, mas por isso mesmo que representa um ponto fraco do Rio, exigindo a cooperação do povo carioca, das entidades particulares e dos elementos oficiais, para evitar um fracasso.

Vencido o teste inicial, que São Sebastião proteja a Cruzada e a cidade, para que se livre das outras favelas para todo o sempre.

## Reclassificacão

A subcomissão especial da Câmara, encarregada de estudar o plano de reclassificação dos funcionários públicos civis da União, espera concluir, hoje, os seus trabalhos.

Das 540 emendas apresentadas, até ontem haviam sido votadas 450, restando para hoje, portanto, apenas 90.

As que faltam, porém, são as principais, que por isso mesmo ficaram para o fim.

A matéria vem se arrastando há bastante tempo, o que de resto não é de admirar, dada à morosidade costumeira da elaboração legislativa. No caso, essa morosidade é agravada pela multiplicidade de interêsses, como o demonstra a quantidade de emendas. Entre as que foram aprovadas, figuram algumas de importância, como, por exemplo, a que divide em cinco categorias as Tesourarias do Serviço Público. Há outra que veda qualquer nova reclassificação a partir da aprovação dessa que está em andamento.

Diversas classes de servidores foram melhoradas nos respectivos vencimentos.

O projeto deve ficar pronto ainda êste ano, segundo esperam os milhares de interessados.

No plenário da Câmara terá uma única discussão, o mesmo ocorrendo no Senado, o qual precisaria desde já ir tomando conhecimento da proposição, que é complexa.

Seria de tôda conveniência, igualmente, que [illegible] fôsse permitida a repetição de emendas rejeitadas na outra casa do Congresso, o que facilitaria sobremaneira o trabalho dos senadores em benefício da numerosa classe do funcionalismo.

## Café

Em nossa edição de 22 do corrente dizíamos que apesar da melhoria verificada no ritmo das exportações de café, ainda são desfavoráveis as perspectivas que se abrem ao produto nos mercados internacionais. Na edição de ontem arrolamos números referentes à receita cambial que o país tem auferido com a exportação do produto, salientando a importância da participação do café no orçamento de câmbio do Brasil.

A seção de Economia & Finanças de hoje registra, em números provisórios, a receita cambial fornecida pelo café até 15 do corrente e faz uma rápida previsão do que será em 31 de dezembro se mantida a média verificada nos nove e meio meses referidos. Confrontando as cifras de ontem com as oferecidas hoje, verifica-se que sofreremos, provàvelmente, uma redução de mais de US$ 100 milhões sôbre um montante que, no ano passado, já foi considerado baixo ante as necessidades de importação e as responsabilidades que o país tem no exterior.

Aí está porque dizíamos que a situação do café é de causar apreensões. Na medida em que se restringem as disponibilidades cambiais do país, agrava-se a situação financeira interna e ameaçados ficam os programas oficiais de fomento da renda nacional.

## Vales esquecidos

A Câmara acaba de eleger uma comissão especial para estudar os problemas dos vales do Tocantins e do Parnaíba. Regiões relegadas ao mais criminoso dos esquecimentos, reclamam de há muito a atenção do govêrno federal. Nelas não impressiona a beleza paisagística, deslumbrante como tantas outras dêste país; ou as riquezas potenciais tão desafiadoras quanto as que mais o sejam por êstes rincões de Deus; impressiona, sim, a extrema pobreza humana que por lá transforma os brasileiros em párias legítimos, autênticos felás. Para se ter uma idéia: nos vales dos dois grandes rios estendem-se grandes áreas brutas de cocais. A economia de um dos Estados tangenciados por êles repousa quase totalmente no extrativismo dos palmeirais. E nesses cocais uma família inteira — pai, mãe, filhos — trabalha quebrando côco para, no fim do ano, totalizar os salários de doze meses em... mil e quinhentos cruzeiros. (Observação colhida pelo Conselho Nacional de Economia e posteriormente confirmado em relatório do general Juarez Távora). A notícia de que o govêrno federal vai voltar suas vistas para essas imensas regiões degradadas deve ser saudada com o maior dos entusiasmos. E com um voto: de que não se fique só nos estudos.

## Dentro do expediente

O "Diário da Justiça" de 18 do mês corrente — páginas 13.320 e 13.321 — perde um espaço enorme para divulgar um vago movimento dos acordãos cíveis e criminais recebidos e devolvidos às respectivas seções. Trata-se de um serviço da Seção de Documentação que nada explica, tal a secura dos números.

Mais adiante, porém, compreende-se melhor o motivo da publicação. As coisas se fazem para que se justifique a folha de pagamento de gratificação "por serviço extraordinário referente ao mês de julho a setembro de 1955". Total das despesas: Cr$ 17.710,00.

Variam as gratificações. Vão de Cr$ 1.380,00 a Cr$ 3.870,00. O mais engraçado, porém, é que não há, na Seção, serviço extraordinário. O que há é ordinário e dentro do expediente regulamentar.

# ATOS OFICIAIS

## CRÉDITO PARA O TRATAMENTO de Nair Café, nos Estados Unidos

Pelo presidente da República foram sancionados decretos, autorizando a abrir os créditos, de trezentos mil cruzeiros, pelo ministério da Saúde, a fim de custear as despesas com a continuação de tratamento nos Estados Unidos da América, de Nair Vianna Café, vítima de torpedeamento do navio "Afonso Pena", em águas brasileiras, pelos submarinos do Eixo, em 1943; e, de dois mil, novecentos e doze cruzeiros, pelo ministério da Saúde, destinado ao pagamento devido ao tesoureiro auxiliar Francisco de Assis Carvalho Júnior, lotado no Serviço Nacional de Febre Amarela, e correspondente à diferença dos seus vencimentos.

**Dispensas e transferências na Fazenda** — O presidente da República assinou decretos, na pasta da Fazenda, concedendo dispensa ao oficial administrativo, classe O, Raimundo Carvalho Fernandes de Oliveira, da função de auxiliar de guarda-mór da Alfândega do Rio de Janeiro, designando, para a mesma função, o oficial administrativo, classe N, Trentino Marino; e, transferindo, "ex-officio", para o Ministério da Fazenda, o oficial administrativo Laura Roças, do Ministério da Aeronáutica; e os escriturários Amalia Ribeiro Palmeira Vieira, do Ministério da Viação, José Mendonça Rocha, do Ministério da Agricultura, e Abel da Costa Pôrto, do Ministério da Educação.

**Ministério da Justiça**

**Coronel de Bombeiros, quer contribuir para o Montepio como general de divisão** — A apreciação do ministro foi levado processo referente ao requerimento do coronel, reformado, do Corpo de Bombeiros, João Martins Vieira, Solicita êsse oficial que lhe seja facultado contribuir para o Montepio Militar como general de divisão. Sendo contrarios os pareceres emitidos, no processo, pelos órgãos competentes do Ministério, o titular da pasta indeferiu o requerimento do coronel João Martins Vieira, por falta de amparo legal. Pelo mesmo motivo exarou despachos negativos nos requerimentos de Francisco Vaz Monteiro e Octavio da Silva Costa, coroneis reformados do Corpo de Bombeiros, pedindo autorização para contribuirem para o Montepio Militar no segundo pôsto que segue às suas patentes.

**Não foi promovido "post-mortem"** — A viuva do tenente-coronel, reformado, médico, do Corpo de Bombeiros, Carlos da Motta Rezende, solicitou promoção "post-mortem" de seu espôso. De acôrdo com as informações, o ministro indeferiu por falta de amparo legal.

**Responderam a processo-crime** — José Augusto Miranda e Salim Kherlakian, residentes em São Paulo, responderam a processo-crime. Havendo ambos, agora, pedido naturalização, o diretor-geral do Departamento do Interior e da Justiça quer que êsses estrangeiros juntem aos documentos apresentados as certidões de inteiro teor das sentenças proferidas.

**Cartas de provisão** — Foram assinadas as cartas de provisão dos 2º. sargentos João de Deus Pereira, José Candido de Oliveira e Davidson da Motta Ribeiro, e do cabo de esquadra Agenor Albernaz, todos da Policia Militar.

**Bons antecedentes** — Segundo despachos exarados nos seus requerimentos de naturalização, Eugenio Reinhat e Jakov Zak Kabillo, residentes, respectivamente, no Paraná e Distrito Federal, devem apresentar atestados de bons antecedentes. Também Anna Funk Adler, moradora no Distrito Federal e Hermann Ritwo Hirsh, no Rio Grande do Sul, que pediram naturalização, têm que apresentar iguais atestados.

# NO RIO O GENERAL CANROBERT

Procedente dos Estados Unidos, onde estêve em tratamento de saúde a conselho de seus médicos assistentes, regressou ontem a esta capital, desembarcando no Aeroporto Militar do Galeão, o general Canrobert Pereira da Costa, chefe do Estado-Maior das Fôrças Armadas, que viajou em avião da Fôrça Aérea Norte-americana, especialmente pôsto à sua disposição. O general Canrobert, que veio acompanhado de sua espôsa e filhos, foi recebido pelos ministros da Guerra, general Henrique Lott, e da Marinha, almirante Amorim do Vale, além de outras altas autoridades militares. Daquele Aeroporto dirigiu-se à sua residência, onde prosseguirá em tratamento, sem, entretanto, receber visitas, ainda a conselho de seus médicos.

O chefe do Estado-Maior geral escusou-se de fazer declarações à imprensa.

O presidente da República, por intermédio do oficial de representação, capitão Juérsio Osório de Paula, visitou, ontem, o general Canrobert Pereira da Costa.

**BANCO BOAVISTA S.A.**
Uma completa organização bancária.

# NOVO EMBAIXADOR NO PARAGUAI

O presidente Café Filho assinou decreto, na pasta das Relações Exteriores, designando o diplomata João Luiz de Guimarães Gomes para embaixador do Brasil no Paraguai.

# VISITA DE DEPUTADOS AMERICANOS AO BRASIL

A Embaixada do Brasil em Washington comunicou ao Itamarati que seguirá para o Rio, devendo chegar a 15 de novembro, um grupo de sete deputados, membros da Câmara de Representantes, que integram um subcomitê da Comissão de Agricultura daquela Casa do Congresso dos Estados Unidos.

A visita dos parlamentares estadunidenses tem por finalidade o exame de problemas relacionados com o intercâmbio de produtos agrícolas com os países latino-americanos.

# RECUPERAÇÃO DOS EX-ALUNOS DO SAM

Foi aprovado pelo presidente da República o plano apresentado pelo Serviço de Assistência a Menores (SAM), para aplicação de verbas no total de Cr$ 1.000.000,00 no setor de assistência a menores desligados, até que se processe sua reintegração social. Sendo de competência do SAM, através de sua Seção de Colocação e Ajustamento de Menores, promover o encaminhamento social dos alunos desligados e dar-lhes constante assistência, no período de reajustamento, o Serviço vem adotando uma nova orientação no que respeita ao alojamento dêsses menores, colocando-os em pensões prèviamente selecionadas, ao invés de em estabelecimentos mantidos pelo próprio SAM.

Com isso, atende-se não só à conveniência do menor, no que concerne à proximidade do local do trabalho, como também a sua mais rápida reintegração social, pela convivência em meio familiar.

# PARA DESPESAS DA COMISSÃO MISTA BRASIL-ALEMANHA DE DESENVOLVIMENTO ECONÔMICO

O ministro da Fazenda autorizou o Banco do Brasil a, mediante débito na conta "Despesa da União", colocar à disposição do sr. Glaycon de Paiva, presidente do Banco Nacional de Desenvolvimento Econômico, a importância de Cr$ 800.000,00, destinada a atender, no corrente exercício, às despesas da Comissão Mista Brasil-Alemanha de Desenvolvimento Econômico.

# O ANTEPROJETO DE REFORMA CAMBIAL no Conselho Nacional de Economia

Com o despacho do presidente da República, aprovando, foi restituido ao Ministério da Fazenda o processo em que, referindo-se ao anteprojeto de reforma cambial, elaborado pelo seu antecessor, sugere o ministro Mario Câmara seja solicitada a audiência do Conselho Nacional de Economia, "órgão de estudo que, legal e judiciosamente, habilitará a Presidência da República a tomar iniciativa de tal magnitude".

**BANCO DO COMÉRCIO S/A**
O mais antigo desta praça
Rua do Ouvidor, 93/95

# EMBAIXADOR URUGUAIO NO BRASIL

MONTEVIDEU 27. Foi nomeado embaixador junto ao govêrno brasileiro o ex-subsecretário dos Relações Exteriores sr. Juan Antonio Viera.

O Senado aprovou a designação. (F.P.)

# PUBLICAÇÃO DE DOCUMENTOS HISTÓRICOS

O presidente da República autorizou à direção do Arquivo Nacional a aplicar sob regime de adiantamento recurso orçamentários no montante de 220.000 cruzeiros para editar obras de valor histórico, documentos inéditos antigos e relação catalogada de caráter judiciário, trabalho de divulgação compreendido nas atividades culturais daquele órgão.

# CARTA

SANTIAGO DO CHILE, outubro — Senhor redator de "La Nacion" — Na primeira página da edição de 23 de outubro dêsse conceituado matutino está publicado que "a las 18,30 horas de hoy se efectuará en el Teatro Municipal una velada en celebración del decimo aniversario de la fundación de las Naciones Unidas.

El Ministro de Relaciones Exteriores, contralmirante señor Kaare Olsen, pronunciará una breve alocución. Por su parte, el Teatro Experimental pondrá en escena la obra de Thornton Wilder: "La larga cena de Navidad". Finalmente, el Ballet del Instituto de Extensión Musical de la Universidad de Chile presentará "Alótria".

Ora, senhor redator, eu sou admirador das Nações Unidas, de Thornton Wilder, de ballet e do contralmirante Kaare Olsen; em vista do que convenci a um amigo português a ir ao Municipal comigo, fiz uma barba caprichada, puz uma gravata nova e lá fomos. À porta perguntei como se entrava, se era por convite ou se era possível comprar entrada. O porteiro respondeu que podíamos comprar entrada na bilheteria. Fomos, e o bilheteiro me informou que a poltrona era 1.800 pesos. Confesso, senhor redator, que achei caro; achei caro e achei também um pouco estranho que se pagasse para um espetáculo em que falava o ministro do Exterior. Nisto, pensei, com meus botões, nossos ministros, do Brasil, são melhores que os do Chile: pelo menos fazem discursos de graça. Ponderei, entretanto, que a coisa devia ser em benefício de alguma coisa, suponhamos do ballet, suponhamos das bailarinas — e tenho uma grande ternura pelas bailarinas. Eram quasi 200 cruzeiros, mas o Braga é mão aberta, e o amigo português era, como diria Eça de Queiroz, um portuguezinho valente: entrou com sua parte sem chiar.

Entramos, pois. Eu estava otimista. A alocução do ministro, segundo prometia êsse oficioso matutino, ia ser "breve"; Thornton Wilder é sempre algo de sensível e bom; depois viria "Alótria". Confessarei que não conheço o ballet do Instituto; mas conheço uma de suas primeiras bailarinas, e a estimo. Não lhe quero mal por ter o coração um tanto duro; todo seu corpo é duro, e me agrada isso, e êsse vago ar de ave ávida que tôda bailarina clássica tem; outro dia saímos a comer em um restaurante campestre; andamos sob as grandes árvores, falamos coisas vagas. Mas bailarinas, há que vê-las bailar, que disso e para isso vivem. Sentei-me na poltrona, feliz.

Então aconteceu, sr. redator, que meu vizinho da direita abriu um programa que tinha na mão e se pôs a lê-lo. Arrisquei um olhar, estremeci. Uma suspeita horrível me assaltou e a comuniquei ao meu amigo português.

Atrás de nós havia um casal de idade. Voltei-me e perguntei se o cavalheiro poderia me informar qual era o espetáculo daquela tarde. Êle me olhou, surpréso, e respondeu que era a "Tosca". Erguemo-nos, eu e o português, como um só homem. Do pânico passamos à corrida. Ópera! Nunca assisti a uma ópera em minha vida, e quero morrer inocente.

Abalamos. 1.800 pesos é quanto me deve êsse honrado matutino (e outro tanto ao Freire amigo), por haver anunciado para o 23 o que ia acontecer no 24. Pague-me-los, senhor redator, e terá o perdão do leitor assíduo.

*R. B.*

# REESTRUTURAÇÃO DO QUADRO DE OFICIAIS FARMACÊUTICOS DO EXÉRCITO

Em mensagem a ser enviada ao Congresso, acompanhada de projeto de lei, o presidente da República propõe a reestruturação do Quadro de Oficiais Farmacêuticos do Exército.

Justificando a iniciativa, esclarece uma exposição de motivos do ministro da Guerra que o referido Quadro tem se revelado insuficiente para atender aos encargos da atual organização do Ministério e que as condições de acesso prevalentes, atualmente, têm dificultado o recrutamento de oficiais dessa especialidade. O novo projeto de lei estabelece a seguinte constituição para o Quadro de Oficiais Farmacêuticos — 3 coronéis, 10 tenentes-coronéis, 24 majores, 40 capitães e 105 primeiros-tenentes.

# ECONOMIA & FINANÇAS

## ACÔRDOS ESPECÍFICOS

As dificuldades que periòdicamente acometem o comércio dos produtos primários têm criado situações as mais delicadas para os países produtores dêsses artigos. Temos assistido, assim, ao nascimento de acôrdos internacionais, visando a regular as trocas comerciais de vários produtos primários, alguns dos quais de grande essencialidade. Estão em vigor no momento atual, por exemplo, o Acôrdo do Trigo, o Acôrdo do Açúcar, o Acôrdo do Estanho. Pensa-se instituir o Acôrdo do Café e muito se tem falado num acôrdo sôbre o algodão.

Para o Brasil, a existência dêsses entendimentos entre alguns países, com vistas a disciplinar o mercado internacional de certos produtos fundamentais, interessa sobremodo. Não é que tais mecanismos tenham permitido êxito na tarefa proposta; mas sim pelo fato de introduzirem no comércio exterior do país um poderoso elemento de perturbação, boa ou má, conforme a fase conjuntural interna e externa.

A posição brasileira ante os acôrdos específicos existentes, ou em vias de surgir, sofre de falta de orientação. Assim, não ingressamos no Acôrdo do Estanho pelo fato de julgar inconveniente seus têrmos ante a conjuntura do produto e em face da posição brasileira no mercado internacional do estanho. Há pouco, retiramo-nos do Acôrdo Internacional do Açúcar por considerá-lo inconveniente à nossas política de exportação de açúcar. Permanecemos, porém, atados ao Acôrdo do Trigo quando a conjuntura internacional do produto nos é favorável e depois de sobejamente provado que o Acôrdo foi inútil para corrigir o desequilíbrio que se registra no comércio internacional do produto. Há pouco consideramos também a possibilidade de patrocinar um acôrdo sôbre o café, no momento mais inoportuno possível.

Tôda essa confusão nasce de duas razões maiores: a descoordenação que grassa entre os órgãos públicos que versam assuntos econômicos e a falta total de um política econômica global. O mal, porém, não está em que tal confusão ameace agravar a nossa atuação na economia de alguns artigos, de exportação e de importação, que são fundamentais ao país. Está também no fato de perdermos excelentes oportunidades de fazer valer os poucos elementos positivos que detemos em matéria de influência econômica internacional.

Seria, porém, pueril, desconhecer que a manutenção de uma orientação tão viciada e inconveniente termina por gerar um clima de difícil recomposição. Perdemos a visão de conjunto dos setores e dos problemas econômicos e acabamos por adotar em definitivo uma atitude de mera contemplação de certos fatos importantes, que se desenrolam no exterior. Um exemplo típico, para ilustrar, está no esquecimento que se nota no país quanto à formidável batalha que há anos trava o Brasil no seio da ONU (Ecosoc) por uma solução mais alta, de cunho multilateral, que permita aos países eminentemente produtores e exportadores de produtos primários defenderem-se das tendências desfavoráveis das relações de trocas, independente de casos ou de situações isolados.

Essa perda de objetivos leva a situações tão vexatórias que melhor seria desconhecermos muitas dessas iniciativas que surgem no cenário internacional.

### I — NOTAS NACIONAIS

**1) Café: Receita cambial**

Segundo cálculos provisórios, a receita obtida pelo país com a exportação de café até 15 de outubro corrente atinge a cêrca de 650 milhões de dólares. Mantida a média dêsses 9,5 meses teremos, no ano de 1955, uma receita (café) não superior a US$ 800 milhões.

**2) Petróleo: Gastos com a importação**

Até 15 do mês corrente o país havia dispendido com a importação de petróleo nada menos de US$ 175 milhões. Espera-se que nos dois últimos meses do ano acentue-se mais o ritmo dos dispêndios, já que houve pedido ao órgão competente, para reforço de verbas.

### II — NOTAS INTERNACIONAIS

**1) Colômbia: Produção de alumínio**

Foi criada na Colômbia a "Aluminio de Colômbia" com o capital de 8 milhões de pesos. Da emprêsa fazem parte as firmas Reynolds International e Grace Co.

**2) Haiti: Produção de café**

As últimas estimativas informam que a safra de café do Haiti para o ano comercial 1955/6 deverá alcançar os 500.000 sacas, fato considerado auspicioso.

### III — PETRÓLEO

**Índia: Indústria petrolífera**

O govêrno hindu dedica a maior atenção possível à produção petrolífera do país. Está consultando técnicos de diversos países, inclusive da Rússia. Espera-se para breve um programa amplo de exploração do petróleo, programa que fixará objetivos e meios para a consecução respectiva.

### IV — DOCUMENTÁRIO ESTATÍSTICO

**Lóide Brasileiro: Utilização de capacidade de transporte na importação total do país**

| | |
|---|---|
| 1949 | 71,0 % |
| 1950 | 69,9 % |
| 1951 | 75,2 % |
| 1952 | 70,2 % |
| 1953 | 76,0 % |
| 1954 | 87,0 % |

(Para outras informações sôbre Comércio e Produção, vejam, no 2º Caderno, a secção "Vida Comercial").

**BANCO RIBEIRO JUNQUEIRA S.A.**
RUA DA QUITANDA, 70 — 72
RUA CHILE, 35.

# CARLOS DÁVILA

## Presente à missa o embaixador do Chile, autoridades brasileiras e membros do corpo diplomático

Foi celebrada, ontem, na igreja da Candelária, missa "in memoriam" do sr. Carlos Dávila, secretário-geral da Organização dos Estados Americanos, recentemente falecido.

Além do embaixador do Chile, sr. Raul Bazan Dávila, estiveram presentes o presidente da Câmara dos Deputados, sr. Carlos Luz, o secretário-geral do Itamarati, sr. Camilo de Oliveira, o professor Francisco Clementino de Santiago Dantas, presidente da Comissão Jurídica Interamericana, membros do Corpo Diplomático e outras autoridades.

# O "DUQUE DE CAXIAS" EM PORTSMOUTH

PORTSMOUTH, Inglaterra, 27. O navio-escola brasileiro "Duque de Caxias" chegou a êste pôrto, hoje, para uma visita de 6 dias.

Membros da Marinha Real organizaram um intenso programa para os oficiais, cadetes e tripulantes do navio brasileiro, inclusive bailes, recepções, visitas a estádios de futebol e excursões de ônibus.

O comandante do "Duque de Caxias", capitão Luis Teixeira Martini, visitou, hoje, o prefeito de Portsmouth, e estêve a bordo do "HMS Victory", capitânea do Almirante Nelson.

Amanhã, os tripulantes do navio brasileiro passarão a maior parte do dia em visitas aos navios britânicos na área de Portsmouth. Sábado, os marinheiros visitantes assistirão a algumas das partidas de futebol programadas em prosseguimento do Campeonato Inglês. Na noite do mesmo dia, participarão de um "cocktail" e baile oferecido pela "Portsmouth Corporation".

O embaixador brasileiro em Londres, sr. Samuel de Souza Leão-Gracie, acompanhado do cônsul-geral e do adido naval, visitará o "Duque de Caxias", segunda-feira pela manhã. Mais tarde, o embaixador almoçará em companhia do comandante do navio-escola.

Na noite do mesmo dia, em Londres, o sr. Souza Leão-Gracie dará uma recepção na Embaixada, comemorando a visita do "Duque de Caxias" à Inglaterra. (R.)

# FACILITADA A ENTRADA DE CANADENSES NO BRASIL

MONTREAL, 27. O consulado geral brasileiro em Montreal anunciou ontem que a partir de hoje os canadenses que visitarem o Brasil não mais precisarão de visto quando em viagem de turismo ou em trânsito. Os visitantes precisarão de apresentar ao consulado o passaporte, acompanhado de atestado de saúde e de vacina e duas fotografias. Por novo regulamento, os visitantes de todos os países americanos podem permanecer no Brasil por trinta dias. Podem ficar por mais trinta dias, se o solicitarem, e se o pedido for aprovado pelas autoridades. (R.)

# ELEVADO O AUXÍLIO À BRASIL CENTRAL

O presidente da República, em mensagem enviada ao Congresso, propõe a alteração do decreto-lei que estabelece auxílio do Govêrno à Fundação Brasil Central, a fim de elevar o montante dêsse auxílio até o máximo de Cr$ .. 40.000.000,00 anuais, cabendo ao presidente da República arbitrá-lo.

# 600 MILHÕES PARA MELHORIA DAS ESTRADAS DE FERRO NORDESTINAS

## Os contratos firmados ontem entre o Ministério da Fazenda e o Banco de Desenvolvimento

Foram assinados, ontem, pelo ministro Mário Câmara, em nome do Govêrno Federal, e pelo Banco Nacional de Desenvolvimento Econômico, os srs. Glycon de Paiva e Roberto de Oliveira Campos, seis contratos de financiamento no valor total de Cr$ ..... 606.156.000,00, destinados ao reaparelhamento das Estradas de Ferro do Nordeste do país.

O ato foi realizado às 15 horas, no gabinete do ministro da Fazenda, com a presença dos governadores Antônio Balbino, Paulo Sarazate e Dinarte Mariz (recém-eleito), respectivamente, dos Estados da Bahia, Ceará e Rio Grande do Norte, além de tôda a bancada dos Estados do Nordeste, do Senado e da Câmara Federal, do Ministro Marcondes Ferraz, da Viação e numerosas autoridades.

São as seguintes as ferrovias beneficiadas: E.F.S. Luiz Terezina, E.F. Central do Piauí, Rêde de Viação Cearense, E.F. Sampaio Corrêa, E.F. Bahia e Minas e Rêde Ferroviária do Nordeste.

O financiamento ora concedido é de inestimável significação econômica para a região nordestina, em face da precariedade do estado em que se encontram as ferrovias que servem o Nordeste, cujo reequipamento, por isso mesmo, se tornava urgente e imediato.

**GRUPO BOAVISTA DE SEGUROS**
Cap. e Res. Cr$ 159.212.376,40

# PAGAMENTOS NO TESOURO NACIONAL

A Pagadoria do Tesouro Nacional efetuará hoje o pagamento das seguintes fôlhas do 8º dia útil:

Novas inclusões de aposentados, ns. 4.107 a 4.926.

AMANHÃ — PENSIONISTAS

Amanhã terá início o pagamento dos pensionistas.

# Empréstimos comuns e de emergência aos extranumerários

## PREFEITURA

## O NOVO ESTATUTO DOS FUNCIONÁRIOS MUNICIPAIS

### Promoções em diversas carreiras — A ligação provisória do Guandu — Abrigos no Largo do Machado — Resultado da prova escrita de desenho — Pagamento de encerramento da fôlha

Sob a presidência do governador da cidade, reuniu-se ontem o secretariado municipal, ocasião em que foram tratados vários assuntos, principalmente, o da criação das sub-prefeituras, que ocorrerá sem aumento do pessoal — de acôrdo com as informações colhidas — e do projeto que será enviado hoje à Câmara dos Vereadores, relativo ao novo Estatuto dos Funcionários Municipais.

* * *

O chefe do Executivo Municipal já assinou decretos, fazendo inúmeras promoções em várias carreiras de servidores municipais, ao ensejo do "Dia do Servidor Público".

* * *

Logo que se restabeleçam os volumes normais das diversas adutoras que abastecem o Rio, os técnicos do Departamento de Águas e Esgotos interromperão a ligação provisória atual da adutora do Guandú, por 30 dias, a fim de completar os serviços definitivos da terceira adutora.

* * *

A Prefeitura vai construir quatro abrigos para pedestres, no largo do Machado, os quais deverão estar concluídos em 60 dias.

O prefeito Alim Pedro, acompanhado do secretário de Administração e de outras autoridades municipais, estêve ontem em visita de inspeção ao Hospital do Servidor, percorrendo as obras que anteriormente havia determinado, como a mecanização da lavandaria e da cozinha, além da construção do pavilhão de Tisiologia.

* * *

Estiveram no Palácio Guanabara ontem, os professôres Alair Antunes, diretor do Instituto de Educação, Corrégio de Castro e Veiga Cabral, que vieram convidar o prefeito Alim Pedro para a solenidade com que serão comemorados, sábado às 9 horas, os 25 anos de ocupação do prédio onde funciona aquêle estabelecimento.

* * *

O prefeito recebeu ontem, em seu gabinete os srs. Paulo Leão de Moura, Osório Burlche Filho, Marcos Constantino, José Reis Fontes, Otávio Vitor do Espírito Santo, Manoel Alves Ribeiro e Guaracy de Souza Coelho, que vieram convidar o chefe do Executivo Municipal para a festa com que comemorará 30 anos de formatura a turma de 1925 do Colégio Pedro II, da qual fêz parte o sr. Alim Pedro.

* * *

Os deputados Mário Martins, Armando Falcão e João Machado; os vereadores Luiz Gonzaga da Gama Filho, Francisco D'Urso, Domingos D'Angelo, Arnaldo Nogueira, Guilherme Monteiro, José Fontes Romero, João de Freitas, Cipriano de Lima, Indio do Brasil, Gentil de Castro, Telêmaco Gonçalves Maia, Alexandrino Mendes Soares, Pedro Alves Faria, Raul Gomes Pereira, Manoel Novella, Couto e Souza, Manoel Blasquez, Edgard de Carvalho, Odilon Furtado Braga, Salomão Filho, Geraldo Moreira, Alvaro Dias, Indalécio Iglesias, Osmar Rezende, Mário Pirabige, Waldemar Vianna e Miécimo da Silva, estiveram ontem com o prefeito.

### MARIA PORTOCARRERO

Peço a Maria Portocarrero, que há anos passados morou Rua D. Maria, comunicar-se com Yara. Tels. 28-4483 38-0544. — Caso urgente interesse de ambas. (23933)


ADMINISTRAÇÃO DE IMÓVEIS E CONDOMINIOS

• ZÊLO
• PRESTÊZA
• IDONEIDADE

Imobiliária LIE Ltda

AV. N. S. COPACABANA, 661
2º and. (de frente) Grupo 201
tels. 37-4635 - 57-4515



Surdez

CENTRO AUDITIVO TELEX S.A.

Uma organização altamente especializada que coloca à sua disposição:

- Técnicos com larga experiência
- Testes completos de audição
- Modernos aparelhos auditivos de eficácia comprovada.

Av. Rio Branco, 138 - 13º - Tel. 22-6662
Filial: Av. N.S. Copacabana, 540 S/507 Tel. 57-3693
Atendemos a domicílio

QUEIRA ME ENVIAR O FOLHETO ILUSTRADO "FATOS SOBRE A SURDEZ"
NOME.....
ENDEREÇO.....
CIDADE.....
ESTADO.....



Pontualidade É ÍNDICE DE PERSONALIDADE!

Rádio Relógio
DIA E NOITE ÀS SUAS ORDENS em 590 KCS.

Ouça agora a RÁDIO RELÓGIO em sua NOVA onda média, freqüência de 590 kcs. — ou na onda curta, freqüência de 4.905 kcs., transmitindo dia e noite a hora certa, minuto a minuto, diretamente do Observatório Nacional — Notícias nacionais e internacionais — Centenas de curiosidades e informações úteis.


**RESULTADO DA PROVA ESCRITA DE DESENHO**

E' o seguinte o resultado geral da prova escrita de Desenho, 1º ciclo (parte escrita e parte gráfica): Ligia Maria Figueiredo — nota — 69,00; Ovídio Cláudio da Silva Júnior — 66,25; Lia Braz da Cunha Trovar — 65,50; Maria Luiza Pinto Vauce — 87,50; Henrique de Oliveira Diniz — 60,50; Darci Bova de Azevedo — 68,00; Cláudia Joffi Beltrane — 78,50; Roberto Magrassi Nicolini — 72,50; Amauri de Medeiros — 60,00; Walter Aloísio Wyss — 74,25; Alonso Lima de Moraes — 75,50; Maria Helene Lacourt Penna — 72,50; Samuel Eshriqui — 62,25; José Augusto de Alcantara Gomes — 68,50; José Borges de Castro — 67,00; José Stamato — 60,00; Waldomiro Fettermann — 71,00; Ecila Castello Branco da Cruz — 74,50; Luiz Geraldo de Carvalho — 67,50; Pedro Souza Lima — 65,25; Maria Therezinha Lintz Madeira de Freitas Garcia — 67,00; Alitta de Castro Moraes — 81,50; Maria Elisa Dias Costa de Souza Lordeiro — 75,75; Rossidyr Pimentel — 65,00; Esther Iracema Jofbily — 84,75; Mário Celso Suarez — 72,00.

**PAGAMENTO DE ENCERRAMENTO DE FOLHA**

Será realizado no próximo dia 31, das 12 ás 15 horas, no 6-PS, Serviço de Pagamento, sito na avenida Graça Aranha n. 416, sala 525, o pagamento de encerramento de fôlha das pessoas abaixo relacionadas: João Li Kan San, Abilio Ferreira Lima, Brasilino de Abreu Pimenta, Francisco Pereira de Moraes, Domingos Pimentel Pacheco, José Ferreira de Sá, Candido Torres Rangel de Campos, Alvaro Fernandes da Silva, Clotilde Lengruber Netto Machado, João Salerno, Pedro Sino, Antonio dos Reis, Christovão Mendes, Martins Gomes, Celso de Sá Brito, Julio Vasconcellos Tavares, Alfredo da Costa Ferreirinha, Eliezer Santos, Nathalio Barreiros, Augusto da Cunha Menezes, Pedro Jacintho da Silva, Gel Silva Costa, Candido Augusto Borges e Menezes, Amaro Joaquim Teixeira, Lucinda Silva Zoghbi, Francisca Lisboa Lima, Manoel Sant'Anna Bulhões, Alberto Pinto da Conceição, Antonio Joaquim Fernandes, Theodorico José de Santana, Julio Antonio da Silva, Djalma Pacheco de Azevedo, Domingos Gazzineo, Nair de Eça Veiga, Ermerlinda Celestino, Manoel da Silveira Brito, Maria do Carmo Narciso, Anatalia Brandão de Andrade, Caetano Angelo, Maria José Xaltron Gaze, Carmo Parantino, Valdemiro Soares de Campos, Saulo Brito Moreira, Mario Cardoso Mateus, Joaquim Mariano Novo, Sebastiana Eliete Morais Dezanne, Antonio Leonardo de Moraes, Antonio Sattamini Sobrinho, Elza Dias de Souza, Carlos Alves Pereira, Francisco Romulo Rabello, Manoel Espirito Santos de Oliveira, Arlindo Pereira Filho, Otavio Severo, Mauricio Cesar Martins Burlamaqui, Eva Thea Margarida Eppeustein, Francisco de Paula Achiles, Antonio Augusto Pipper Vianna, Olga Pereira Machado.

**SECRETARIA DE ADMINISTRAÇÃO**

**Departamento de Pessoal**

ATOS DO DIRETOR

**Designações e remoções** — Siria Almada Morizo para o Serviço Legal; Lucia Ibiapina de Castro, Lourdes dos Santos Vieira, Reinaldo Valinho Alvarez e João Evangelista Roseiro para o Serviço Financeiro; Olga Lopes Fernandes para o Serviço de Seleção e Fernando Achiles de Castro para o Serviço de Correspondência.

DESPACHO

Antonio de Souza Lima — **Abonadas as faltas**; José Paulus, Martiniano Sampaio — **Indeferido**; Esteves de Moraes, Nilo Garcez de Mendonça, Jospe Nogueira Costa — **Arquive-se.**

**SECRETARIA DE AGRICULTURA**

ATOS DO SECRETARIO

**Designações** — Sebastião Barquete Ribeiro da Luz para supervisionar os trabalhos de construção e montagem da Usina de Pasteurização de Leite; Iza Romão Leite para o Jardim Zoológico e Francisco Guido para o Serviço de Engenharia Rural.

DESPACHO

Sebastião Batista de Andrade — **Aprovo a escala de licença prêmio.**

**Departamento de Abastecimento**

ATOS DO DIRETOR

**Designações** — Otelo Pereira da Fonseca para o mercado Nossa Senhora da Glória; Antonio de Abreu Larrubia para exercer as funções de substituto eventual do administrador do mercado de Bangu e Eduardo Guedes Coelho para o mercado de Campinho.

**Departamento de Veterinária**

ATOS DO DIRETOR

Designação — Azuhyl Gomes para o Instituto Municipal de Veterinária

**SECRETARIA DE EDUCAÇÃO E CULTURA**

ATOS DO SECRETARIO

**Designações** — Jaime Fernandes Rodrigues e Horacio de Souza Santos para o Departamento de Educação Técnico Profissional; Norma Martinez Gonzalez, Margarida Ribeiro da Rocha, Marisa Americano e Marlene Antonieta de Melo para o Departamento de Educação Primária e Lourival Lorenzi para o Departamento de Educação Complementar.

**SECRETARIA DE VIAÇÃO E OBRAS**

ATOS DO SECRETARIO

**Designações** — Munir Beaklini, Mauricio Costa Pereira, Gilberto Nunes, José Ribeiro Solon Mena Barreto, José Ribeiro, Aristides Mendonça Esch, Ademar Pio dos Santos, João Lucio de Oliveira, Aladin José de Souza e Manoel Pereira de Conceição para o Departamento de Agua e Esgotos.

DESPACHOS

Quinciano Ferreira da Costa — **Aprovada a escala.**

**MONTEPIO DOS EMPREGADOS MUNICIPAIS**

DESPACHOS DO DIRETOR

Magno Gama — **Restitua-se**; Daisy Alves Carneiro — **Autorizo, em face das informações do Sr. Chefe do Serviço de Engenharia**: Montepio Civil, Instituto de Aposentadoria e Pensões dos Bancários, Associação dos Inspetores Escolares do Distrito Federal, Centro dos Artifices da Prefeitura do Distrito Federal, União dos Educadores, I. B. M. World Trade Corporation, Venezianas Paramount Ltda., Pedro Joaquim Bellinha Filho, Industrias Reunidas Irmãos Spina S/A, Martins & Walska Ltda. — **Pague-se**; Peulo Ferreira da Rocha, Lucilia Azevedo de Souza Maciel, Severino Jeronimo dos Santos, Alvaro Marinho do Couto, Antraniek Tachdjian, Oldemar de Almeida Fortes, João Vitalino Rodrigues, Manoel Innocencio dos Santos — **Deferido**; João Gomes de Mendonca — **Indeferido, ficando assim, mantido o despacho anteriormente proferido**; Genaro Genoves — **Indeferido**; Franklin Correia de Sá, Octaviano de Souza — **Deferida a reversão**; Maria Christina de Souza, Deferida a reversão; Maria/SpJ xlib Leonel da Costa Araujo, Marino Oliveira, Antonio Leonardo de Moraes — **Deferida, a habilitação á pensão**; Octavio José Dantas, Armando Motta dos Santos, Jandyra de Miranda Cardilha, Adelando Evaristo Vizeu; Clovis Cavalcanti, Henriqueta Camara Figueiredo, Alexandre Ribeiro Cirne, Homero de Carvalho — **Deferida, a habilitação prévia á pensão.**

DESPACHOS DO CHEFE DO GABINETE DO DIRETOR

Dalmo Cesar Meira — **Compareça ao Serviço Médico Social, trazendo a pessoa doente indicada.**

DESPACHOS DO CHEFE DA CARTEIRA DE PENSÕES E AUXILIOS

Manoel Thomaz Junior — **Compareça d. Joanna Thomaz Lopes, acompanhada de Ambrozina**; Humberto Evilazio de Almeida — **Compareça, munido das certidões de seu primeiro casamento e de óbito da sua primeira espôsa**; Eudorico de Souza — **Compareça, munido da certidão de óbito de d. Maria de Lourdes**; Claudino Alves Ribeiro — **Compareça o filho Damião**; Manoel José Fontoura — **Compareça d. Laurinda Rosa Fontoura, acompanhada de seu filho José**; Octvio Feliciano Vieira — **Traga a prestação de contas e Beneficiários de Octavio Feliciano Vieira, habilitem-se á pensão; Manoel Alves de Sant'Anna, habilitem-se á pensão**; Manoel Alves de Sant'Anna, Moacyr Pinto Ferreira Morado, Osvaldo Fonseca, Miguel Soares Rodrigues — **Traga a certidão de casamento**; José Maximiano da Silva, Dolores Corrêa Crivella, Ludovico Alberto Alves, Cely de Souza, Valdemar Octavio de Oliveira Fortes, Octavio Albino Pereira, Miguel José Ferreira, Agripino Ether, Alderico Dias, Joaquim José Domingos — **Compareça urgente.**

## CLUBE MUNICIPAL

**Dia do Funcionário Municipal** — O Clube Municipal organizou para hoje "Dia do Funcionário Municipal", as seguintes solenidades comemorativas a passagem de tão significativa data: As 10 horas, na Igreja de São Jorge, missa por alma dos servidores municipais falecidos; das 16 às 19 horas, basquetebol entre os veteranos do Centro dos Oficiais Administrativos e do Clube Municipal; das 22 às 2 horas, Festa dançante de congraçamento dos servidores municipais. Homenagem ao consócio dr. Mario Aristides Freire, que completou cinquenta anos de serviço público municipal. Traje de passeio, completo.

**Vesperal Infantil** — Em ambas as sedes sociais acham-se abertas as inscrições para as provas desportivas que se realizarão na grandiosa vesperal infantil de 6 de novembro vindouro, do programa comemorativo do 23.º aniversário da fundação do Clube Municipal. Estas provas, destinadas a meninas e meninos até onze anos de idade, constarão de corridas rasas, de corda, de ovo na colher e outras desta natureza, terminando com uma gincana. As inscrições devem ser feitas antecipadamente, não sendo absolutamente aceitas no dia da vesperal.

## Decreto do prefeito Alim Pedro autorizando a medida

Entre outros atos relativos ao funcionalismo municipal, o prefeito Alim Pedro assinou decreto, permitindo que os extranumerários da Prefeitura, Câmara de Vereadores, Tribunal de Contas e das Autarquias com mais de cinco anos de serviço, e que sejam contribuintes obrigatórios do Montepio, tendo menos de 15 faltas consecutivas ou 30 intercaladas em cada um dos dois últimos anos, contraiam empréstimos comuns e de emergência para liquidação nas mesmas condições dos funcionários efetivos, isto é, em 48 meses.

## INSISTE O PREFEITO DE SÃO PAULO em obter empréstimo no Banco do Estado

SAO PAULO, 26 (M.). Insiste o prefeito da capital na proposta que formulou ao Banco do Estado, para conseguir um empréstimo para a CMTC. A propósito da resposta da direção do Banco, sôbre a consolidação da divida da Prefeitura, declarou o sr. Lino de Matos:

"Reconheço de público a presteza com que os diretores do Banco do Estado responderam a proposta da consolidação de dividas da CMTC. Acontece, porém, que a emprêsa não deve sòmente ao Banco do Estado, e sim a numerosos credores, dividas essas que vieram das administrações passadas. Daí entender que o Banco do Estado devia amparar a CMTC, encampando todos os seus débitos, da ordem de um bilhão de cruzeiros, consolidando-a ao prazo de 10 anos e a juros de 8 por cento."

Disse mais o prefeito Lino de Matos que o acôrdo entre o Estado e o Banco do Brasil vale como exemplo a ser seguido no caso da CMTC e da própria Prefeitura de São Paulo. O Banco do Brasil não consolidou apenas a divida do govêrno de São Paulo, mas concedeu-lhe ainda vultoso empréstimo por via da liberação do impôsto adicional de 10 por cento sôbre vendas e consignações. Êsse adicional, por fôrça da lei que o criou está vinculado no Banco do Brasil para resgate de dividas estaduais. E acentuou:

"Com o ajuste feito não só o govêrno do Estado liquida suas dívidas como levanta para sua administração mais de seis bilhões de cruzeiros. Ora, a Prefeitura e a CMTC nada mais desejam que tratamento semelhante por parte do Banco do Estado."

**DIFICIL NOVO EMPRÉSTIMO**

A divida da Prefeitura, compreendendo CMTC, Comissão do IV Centenário e a Prefeitura pròpriamente dita, ascende a uma cifra de mais de um bilhão de cruzeiros para com o Banco do Estado.

Em face disso, de acôrdo com informações obtidas em círculos ligados a Fazenda do Estado, é considerado improvável qualquer novo empréstimo ao govêrno da cidade, por parte do Banco do Estado.

Segundo os mesmos círculos, qualquer novo empréstimo tornaria embaraçosa a própria situação financeira da Prefeitura, não havendo, mesmo, diante de tal divida, estabelecimento de crédito que possa resistir a uma consolidação pretendida pelo Executivo municipal.

**CONSTRUÇÃO DO "METRÔ"**

SÃO PAULO, 27 (M.). O prefeito Lino de Matos revelou que sòmente ontem à noite teria a resposta do sr. Prestes Maia ao convite que foi formulado ao ex-prefeito, para que assuma a presidência da Comissão Central de Planificação do Metropolitano.

Com respeito à posição do sr. Prestes Maia dentro da Comissão esclareceu o sr. Lino de Matos que se não fôr aceito o convite, ficará êle, ainda, como representante do Instituto de Engenharia.

A propósito das perspectivas gerais do problema do Metropolitano, disse o prefeito que atualmente a questão suscitou duas correntes de opinião. Uma, à qual êle pertence, que julga necessário construir o "metrô", a outra que é contra, combate e critica, muitas vêzes sem conhecimento de causa.

Afirmou o prefeito que não prometeu construir o "metrô", e que nem pretende construí-lo na sua gestão. Dar-se-á por muito feliz, se deixar tudo encaminhado para seu sucessor, e felicíssimo se puder inaugurar os trabalhos. Finalmente, explicou, e isso fêz questão, que não se trata de um sistema de transporte subterrâneo. Será o mais possível ao ar livre, aproveitando o fundo dos vales e construindo passagens elevadas, onde não fôr possível. Furar a terra, só em último e desesperado recurso.

## As eleições não afetaram as atividades comerciais no Brasil

WASHINGTON, 27. O "Foreign Commerce Weekly", boletim do Departamento do Comércio, disse, hoje, que a atividade comercial no Brasil não foi afetada pela campanha política que precedeu às eleições presidenciais de 3 de outubro.

Um despacho da embaixada norte-americana no Rio de Janeiro, disse que o "cruzeiro" permaneceu firme no mercado livre durante o mês de setembro, chegando em fins dêsse mês a seu melhor nível em quase u mano — cêrca de 67 cruzeiros por dólar, comprador.

O relatório da embaixada, citado pelo Boletim, disse:

"Uma continuada e relativa abundância de dólares para êsse mercado foi considerado como o principal fator".

Em outra parte, o Boletim diz: "as exportações de café em setembro chegaram a quase 2.000.000 de sacas, ou seja, um aumento considerável sôbre o total de ..... 1.065.000 embarcadas em agôsto.

"Isto indica exportações totais de quase 4.000.000 de sacas para o trimestre de julho a setembro, os primeiros três meses do ano cafeeiro 1955 56, em comparação com menos de 2.000.000 de sacas exportadas em igual período de .... 1954 55, e uns 4.000.000 em 1953 54.

"O forte movimento de setembro, embora próprio da época, foi acompanhado de preços firmes, com o conseqüente aumento de entrada de divisas, o que melhorou as perspectivas da balança de pagamentos para o resto de 1955". (U.P.).

## MISS BRASIL VISITA O MINISTRO DA SAÚDE

Acompanhada do seu pai, o médico Hyder Corrêa Lima, visitou ontem o titular da Saúde, prof. Aramis Athayde, a srta. Emilia Corrêa Lima, que ali foi com o objetivo de solicitar ao ministro, um auxílio para o término das obras da Maternidade Manoel Marinho Saboia, em construção na sua cidade natal. Nessa ocasião a srta. Emilia Corrêa Lima fêz uma saudação ao sr. Aramis Athayde, apresentando-lhe uma mensagem assinada por damas da cidade de Sobral, Ceará, salientando a necessidade dêsse auxílio federal àquela instituição.

Por fim, o dirigente daquela pasta agradeceu a visita e disse que, no próximo despacho com o presidente da República, irá solicitar um crédito de 300 mil cruzeiros com aquela finalidade.


VENHA BUSCAR A SUA Frigidaire

NOVOS MODELOS 1956 — GARANTIA DE 5 ANOS DA GENERAL MOTORS

AGORA POR APENAS Cr$ 1.875, mensais

Exposição e vendas nas 3 lojas, até às 10 horas da noite.

CONCESSIONÁRIOS AUTORIZADOS

Palácio da Música

TIJUCA — Praça Saenz Pena, 35
ESTÁCIO — Rua Haddock Lobo, 191
MEYER — Rua Lucidio Lago, 96



A escolha de um bom lote de terreno é uma questão de bom senso

Aplique seu bom senso em

VILA MAR de GUARATIBA

a nova cidade que surge no mais aprazível recanto da Baia de Sepetiba, ligada ao Rio por bondes, ônibus, trens e lotações, pela Zona Norte ou pela Zona Sul, e já dotada de luz e água encanada.

Visite no próximo domingo o loteamento cuja valorização é garantida pelo maior Parque de Máquinas jamais concentrado no Distrito Federal, e de propriedade da emprêsa imobiliária.

Loteamento inscrito no 5.º Ofício do Registro de Imóveis, sob Nos 227 e 242, de acôrdo com o Decreto-lei N.º 6º de 1937

Ouça nossos Programas nas emissoras MAPINGUARI - TAMOIO GLOBO - MUNDIAL

Organização de Vendas da PLANIL

LOTES A PARTIR DE CR$ 65.000,00 com 100 meses de prazo para pagamento SEM JUROS!

VILA MAR de GUARATIBA

MAIS UM NOTÁVEL EMPREENDIMENTO DA

Cia. Construtora Continental de São Paulo

AV. 13 DE MAIO, 13 - 17.º AND - TEL. 32-9588

Postos de venda no local e no Cinema Imperator, no Meier

Reserva de condução gratuita aos interessados pelo Tel. 52-4330

# EXERCÍCIO DE LARGA ENVERGADURA DA ESCOLA DE MOTOMECANIZAÇÃO

**Mais de cem veículos cobrem o percurso Rio-Natal como coroamento dos cursos ministrados naquele estabelecimento militar — Partiu ontem à tarde o contingente que vai cobrir 3.500 quilômetros de estrada**

A coluna motorizada quando se aprestava para o início da marcha Rio-Natal.

A Escola de Moto-Mecanização, onde são formados os especialistas do Exército para as unidades motorizadas e blindadas e para os órgãos de reparação de veículos, iniciou ontem, às 15 horas, como coroamento de seus cursos, a fase final de um exercício de larga envergadura, do qual faz parte, também, o trabalho de reparação de cêrca de 80 veículos confiados aos alunos daquêle estabelecimento militar.

3.500 QUILÔMETROS PELO INTERIOR

O exercício ontem iniciado constará do deslocamento de uma coluna motorizada, composta de mais de uma centena de veículos, que cobrirá o percurso Rio de Janeiro-Natal, ou seja, um total de aproximadamente 3.500 quilômetros pelo interior do país. Da coluna participam as viaturas reparadas que serão conduzidas pelas próprias equipes responsáveis pelos trabalhos de reparação.

Fazem parte da coluna, ainda, as viaturas pertencentes à Escola de Moto-Mecanização, necessárias para o transporte dos elementos que assegurarão a vida do pessoal, tais como alimentação, abarracamento, tratamento de água, assim como o que se relaciona com a conservação do material-automóvel.

ADESTRAMENTO DOS ALUNOS

Tomam parte no exercício mais de 50 oficiais e 200 soldados e sargentos. Entre êstes últimos incluem-se elementos de outras corporações militares e um sargento do Exército português, ora matriculado naquela Escola.

No decorrer do exercício os alunos executarão tôdas as funções que lhes podem competir, de acôrdo com as respectivas especialidades, depois de concluído o curso.

Não foi esquecida, também, a parte referente ao enriquecimento da cultura geral do pessoal da Escola, tendo sido programados estudos geográficos e históricos e visitas ao campo petrolífero de Candeias, às instalações da Companhia Hidroelétrica de S. Francisco, os locais onde se travaram as batalhas de Canudos e Guararapes, etc.

Durante a primeira etapa do exercício um helicóptero acompanhará a coluna, para controle das operações iniciais.

Todo o exercício será filmado pela Agência Nacional, que destacou dois de seus elementos para acompanharem a coluna de marcha até seu destino final, isto é, a capital do Rio Grande do Norte.

ALTAS PATENTES ASSISTIRÃO A PARTIDA

Numerosos oficiais superiores do Exército estavam presentes na sede da Escola Moto-Mecanização, à hora da partida do contingente.

Anotamos, entre outros, o general Anor Teixeira dos Santos, Chefe do Estado Maior do Exército e o chefe de seu gabinete, coronel Aurélio Lira, os generais Nestor Souto de Oliveira, diretor de Moto-Mecanização, Inimé Siqueira, da Diretoria Geral de Administração, Oscar Rosas Nepomuceno, comandante da Escola de Aperfeiçoamento de Oficiais e Leonidas Amaro, diretor Geral de Intendência.

VIATURAS E SUPRIMENTOS MILITARES

Ao mesmo tempo que promove o exercício de seus alunos, a Escola de Moto-Mecanização entregará aos corpos de tropa a que se destinam as viaturas reparadas e às diversas unidades da zona militar norte cêrca de 80 toneladas de suprimentos militares.

DENTADURAS E PONTES

Dentaduras modernas. Dentes translúcidos. Dentaduras SANPLAK (sem céu da bôca). Especialista, Dr. ALVARO DE MORAIS, cirurgião-dentista, com 40 anos de prática. Serviços urgentes. Raios X. Clínica especializada para pessoas idosas e nervosas. Rua Conde de Bonfim 770, entre a Rua Uruguai e a Muda da Tijuca. Tel. 38-9786. (101685)

avevita
RAÇÕES PRENSADAS
MOINHO FLUMINENSE S. A.
URUGUAIANA, 118 - LOJA
Tel. 43-3906 - Rio de Janeiro

# O Senado...

(Conclusão da última página)

pagamento de gratificação de magistério; favorável ao projeto de Decreto Legislativo que aprova o contrato celebrado entre a Viação Férrea Federal Leste Brasileira e a firma IBM World Trade Corporation, e favorável ao projeto de Decreto Legislativo que mantém a decisão do Tribunal de Contas, denegatória ao registro do contrato e ao seu têrmo aditivo, celebrado entre a Diretoria Regional dos Correios e Telégrafos e a firma Corrêa e Costa Ltda. Os pareceres foram aprovados pela Comissão.

Finalmente o sr. Velasco emitiu parecer contrário ao projeto de Resolução que autoriza a Comissão Diretora do Senado a reajustar os proventos da aposentadoria concedida ao sr. José Maria da Silva Rosa Junior, e favorável ao projeto que abre no Congresso Nacional — Câmara dos Deputados — os créditos suplementares de Cr$ 15.485.164,00, às consignações que especifica do Anexo n. 2, da Lei n. 2.368, de 9-12-54, e especial de ..... Cr$ 450.000,00, para pagar vencimentos atrasados a funcionários de sua Secretaria.

# Para defesa da flora e da fauna brasileiras

**Dois projetos do deputado Herbert Levy adotados na Comissão Parlamentar de Defesa dos Recursos Florestais do país — Fundo especial no Banco do Brasil e proibição por 5 anos da exportação de peles**

Reuniu-se, ontem, na Câmara, a Comissão Parlamentar de Defesa dos Recursos Florestais do país, comparecendo os deputados Napoleão Fontenelle, presidente, Herbert Levy, relator, Octacílio Negrão, Arnaldo Cerdeira, Carlos Pinto, Daniel Dipp e Newton Carneiro. Perante a Comissão, o deputado Herbert Levy apresentou dois projetos e suas justificativas, um dos quais criando um Fundo de Reflorestamento e outro proibindo durante cinco anos a exportação de couros crus de animais silvestres mamíferos, como meio de pôr um paradeiro à destruição acelerada da fauna silvestre brasileira.

Após a leitura dos projetos, suas justificativas e debate do assunto, a Comissão resolveu, por unanimidade, subscrever os referidos projetos, que assim passaram a constituir proposições da própria Comissão Parlamentar de Defesa dos Recursos Florestais, com o que lhes estará assegurada uma tramitação mais rápida, de acôrdo com a urgência da tarefa.

REFLORESTAMENTO

O projeto sôbre reflorestamento adotado pela Comissão é o seguinte:

"Art. 1.º — E' obrigatória a arborização das margens das estradas de rodagem do país incluídas no Plano Rodoviário Nacional.

Art. 2.º — E' igualmente obrigatória a formação de reservas florestais ao longo das estradas de ferro do país, de modo que haja uma área florestada por iniciativa própria da respectiva estrada equivalente a 2.500 hectares por 200 quilômetros de percurso, mantida a proporcionalidade no caso de percursos menores ou de sobras além dessa distância.

Art. 3.º — Nos têrmos desta lei, é criado o Fundo de Reflorestamento.

Art. 4.º — Serão depositadas anualmente, em conta especial do Fundo de Reflorestamento, no Banco do Brasil, as seguintes importâncias: 5% (cinco por cento) da receita total do Fundo Rodoviário Nacional; 5% (cinco por cento) das verbas constitucionais de Valorização da Amazônia, do Vale do São Francisco e do Fundo de Combate às Secas.

Art. 5.º — Para o cumprimento das determinações desta lei, poderão as estradas de ferro majorar até 2% (dois por cento) suas tarifas respectivas, sob a rubrica "Sôbre-taxa para reflorestamento", recolhendo o produto ao seu próprio Fundo de Reflorestamento. Uma vez cumprido o que dispõe esta lei, e não havendo necessidade de novos recursos para reflorestamento, será a sôbretaxa eliminada.

Art. 6.º — O Fundo de Reflorestamento será administrado por um Conselho, assim constituído:

a) — um presidente, nomeado pelo presidente da República, por indicação do ministro da Agricultura; b) — um representante do Serviço Florestal Federal; c) — um representante do Ministério da Viação e Obras Públicas; d) — um representante de cada entidade nacional de classe da indústria, lavoura e comércio; e) — um representante do Conselho Nacional de Economia escolhido entre seus membros.

Os três primeiros constituirão a direção executiva do Fundo e os demais a diretoria consultiva, com funções definidas no Regulamento desta Lei.

Art. 7.º — Até noventa dias após a promulgação desta lei o Conselho de Reflorestamento aprovará o seu regulamento.

Art. 8.º — A receita do Fundo de Reflorestamento será aplicada da seguinte forma:

a) — a que fôr proveniente do Fundo Rodoviário das estradas de rodagem nacionais, nos têrmos desta lei; b) — a que fôr proveniente da verba constitucional de combate às secas e do Rio São Francisco, para reflorestamento nas áreas respectivas, dando-se preferência às árvores xerofilas de valor econômico e outras essencias apropriadas às regiões, bem como à criação de matas ciliares marginais dos rios, para combate à erosão e proteção à fauna aquática; c) — a que fôr proveniente da verba constitucional de Valorização da Amazônia, para reconstituição de essências florestais preciosas e para criação de parques de refúgio e de recuperação da fauna amazônica.

RAZÕES DO PROJETO

Justificando o projeto de reflorestamento, o deputado Herbert Levy declara que há vastas regiões do país nas quais o desmatamento se fêz de forma reconhecidamente perniciosa, afetando a própria existência dos recursos com os quais a natureza prodigalizou o Brasil. Assim é que áreas imensas se encontram totalmente desprovidas de florestas, pequenas ou grandes, alterando o regime de chuvas, a conservação do solo, a sobrevivência da fauna aquática que se alimenta dos frutos silvestres das árvores postadas às margens dos rios e arrasadas em proporções crescentes nessa verdadeira corrida para a destruição dos recursos florestais do país e ameaçando, em muitos casos, o potencial hidrelétrico da Nação, pela eliminação das florestas protetoras de mananciais e cabeceiras de rios do nosso sistema hidrográfico.

No plano estratégico já se observou, com razão, que uma fôrça deslocando-se de São Paulo para o Rio de Janeiro ou vice-versa, para dar apenas um exemplo, não encontraria nesse percurso nenhuma possibilidade de abrigar-se contra os ataques de uma aviação adversária, pela completa inexistência de matas nesse percurso.

No plano turístico, desnecessário se torna salientar os benefícios que resultariam em acentuar a beleza paisagística do nosso território pela arborização das nossas estradas de rodagem e pela formação de reservas florestais ao longo das estradas de ferro, as quais, em muitos casos, foram a causa principal no seu avanço da criação de verdadeiros desertos no país.

No plano econômico e social não é preciso salientar o alcance do projeto. Destinando-se parte das verbas constitucionais para o reflorestamento nas várias regiões a que se destinam, dar-se-á o melhor emprêgo possível às mesmas em benefício das áreas respectivas. Com a criação de florestas com base em árvores xerofilas de valor econômico como a carnaúba, faveleiro, joazeiro e tantas outras, combatem-se os efeitos das secas e criam-se bases econômicas para a fixação ao solo do lavrador nordestino.

No que diz respeito à Amazônia, essa destinação seria por igual, de grande alcance. Basta mencionar que o pau rosa, do qual se extraem essências e madeira de grande valor, dada a exploração sistemática e destruidora que se tem feito, já quase não existe em pontos acessíveis. Outro exemplo — êsse da maior importância para os habitantes da Amazônia — é o da tartaruga. Há apenas alguns anos, a tartaruga constituia o alimento popular do habitante do Amazonas. Sua carne, seus ovos constituiam a base dessa alimentação. Hoje a tartaruga simplesmente não existe e a criação de condições que permitam a sua criação em ampla escala constitui um dos maiores deveres de um govêrno atento aos seus deveres.

PROTEÇAO A FAUNA SILVESTRE

O outro projeto sôbre a proteção da fauna silvestre tem a seguinte redação:

"Art. 1.º — Fica proibida, em todo o país, durante cinco anos, a partir da data da promulgação desta lei, a exportação de couros crus de animais silvestres mamíferos.

Art. 2.º — O Ministério da Agricultura promoverá, nesse espaço de tempo a criação de parques florestais nacionais ou em cooperação com Estados e Municípios, para refúgio da fauna silvestre do país nas proporções que considerar necessárias".

PORQUE PROTEGER A FAUNA

Justificando o segundo projeto, diz o deputado Herbert Levy:

"Sabemos, por testemunho insuspeito dos próprios fazendeiros do pantanal mato-grossense, que os animais silvestres, que eram abundantíssimos há 20 anos atrás, agora são relativamente raros e algumas espécies raríssimas. O próprio coração do Brasil, ou seja, o Brasil Central, há poucos lustros era o paraíso da fauna; hoje, os animais de pêlo são destruídos de 1.º de janeiro a 31 de dezembro, não se respeitando nem mesmo aquêles em estado de prenhez.

O índio dessa mesma região não abatia qualquer animal mamífero em gestação, porque achava isso um crime contra a natureza e contra Anhangá; o civilizado, o homem branco da cidade, entra pelo "hinterland" brasileiro com ânsia com verdadeiro delírio de destruição, matando tudo, sem justificativa alguma e sem lei que o impeça de fazê-lo.

A devastação que se processa em relação à flora indígena encontra igual paralelo na que se perpetra contra a fauna silvestre. E' verdadeiramente impressionante verificar-se, em relatórios oficiais que apenas retratam uma parte da matança da fauna mamária do Brasil, o que se exporta anualmente, em peles cruas de veados, catetus, queixadas e capivaras: mais de 800.00 couros dêsses animais são embarcados para os Estados Unidos e Europa em 365 dias, afora aquêles que são inutilizado sou refugados pelo tamanho inferior ao tabelado pelo Ministério da Agricultura; afora os que não são aproveitados pelos caçadores amadores por todo êsse Brasil imenso.

Agora, uma pergunta necessária dirigida aos responsáveis pela proteção e preservação dos animais silvestres: qual a medida adotada pelo Ministério da Agricultura capaz de esclarecer as Zonas, dentro do território nacional, onde as espécies de valor comercial tenham sido calculadas nesses 25 anos pelo Serviço Federal de Caça e Pesca?

Sabe-se apenas que a fauna vai-se tornando escassa, muito escassa mesmo ao longo de grandes rios onde outrora era abundantíssima; sabe-se, por exemplo, que no Rio Tocantins e Araguaia, Paraná, Paranapanema e Tietê, pouca coisa resta das riquíssimas espécies que por ali viviam em grande bandos.

Torna-se, por isso, indispensável acabar com a matança destruidora que ocorre atualmente, para carrear parcos recursos cambiais em troca de que o país tem de mais belo que a natureza lhe proporcionou.

No compasso de espera de 5 anos haverá oportunidade para adoção de medidas que permitam o reínicio das exportações sem o risco da extinção da fauna, agora mais do que evidente."

# NA CÂMARA DOS...

(Conclusão da última página)

nha solução política para uma questão política, inclusive recorrendo aos tribunais. Se os nossos homens políticos não querem essa solução, ela virá como Deus quiser.

INCONFORMISMO DE DERROTADOS

Por sua vez, o sr. Aurélio Viana voltou a falar em nome do Partido Socialista, afirmando que êsses recursos eleitorais revelavam, apenas inconformismo com a derrota, pois fôra eleito um candidato não desejado pelos propugnadores da maioria absoluta. Sustentou que os comunistas, na ilegalidade ou não, tinham direito a votar e a receber ordens de seus chefes, onde quer que estivessem para influir nos pleitos eleitorais. Negou que os comunistas tivessem tantos votos quantos lhes eram atribuídos, para decidir favorávelmente a um dos candidatos.

Referindo-se, a seguir, às palavras finais do sr. Aliomar Baleeiro declarou o orador que o representante udenista estava em flagrante contradição com pronunciamentos legistas, que fizeram em 27 de abril de 1954, pois pretendia destruir os postulados da nossa Carta Magna.

— Separei o problema militar do jurídico-judiciário. Quanto ao primeiro, afirmei que era uma questão, a meu ver, política, que não se resolve de maneira jurídica; que não estava nas minhas mãos, nem das de ninguém, mudar o curso dos acontecimentos. Do ponto de vista do meu partido, disse que êle ia sustentar, diante do Judiciário, duas teses, o que é perfeitamente moral e legítimo — declarou, em aparte o sr. Aliomar Baleeiro.

APOIO DOS COMUNISTAS

Em aparte, o sr. Afonso Arinos salientou que a posição sustentada pelo sr. Aliomar Baleeiro, na parte expositiva de seu discurso, era exatamente a do Partido Socialista, tendo o sr. Aurélio Viana respondido:

— Clarissimo. Com a diferença de que o meu partido não vai pleitear, perante a Justiça Eleitoral, o absurdo da anulação de votos dos comunistas. Não iremos pleitear a anulação do pleito sob a alegação de estar êle viciado pelos votos dos comunistas, mesmo porque ninguém sabe, de sã consciência, e ninguém pode declarar quantos votos os comunistas possuem no Brasil. O próprio general Juarez Távora, numa de suas declarações, frisou que não poderia recusar votos de quem quer que fôsse. E incluiu, na sua tese, os votos dos comunistas. Conseqüentemente, nós do PSB não tomaremos parte na batalha judicial, no sentido da anulação do pleito que para nós foi legítimo, à base de que os votos dos comunistas viciaram as eleições. Isto é que não.

Intervém, de novo, o sr. Afonso Arinos, solicitando ao orador que não declarasse de antemão absurda a tese da existência do partido comunista, pois a Justiça podia declarar procedente. Não havia nada mais arriscado do que o julgamento antecipado daqueles incumbidos de julgar. Respondeu-lhe o sr. Aurélio Viana:

— De fato, existe o partido comunista do Brasil. De direito, juridicamente, êle não existe.

— E a nossa tese — respondeu o sr. Afonso Arinos.

— Logo, o seu apoio é como não houvesse, porque inexiste a entidade de direito — retrucou o sr. Aurélio Viana.

A seguir, em aparte, o sr. Tenório Cavalcanti, declarou que existiam 946 mil comunistas.

— Quero dizer ao deputado Tenório Cavalcanti que dêsse número, quando nada, deve ser deduzido o sr. Carlos Lacerda, que naquele tempo era comunista — declarou o sr. Último de Carvalho.

Prosseguindo, o sr. Aurélio Viana asseverou que os comunistas nunca obtiveram, em qualquer eleição, 700 mil votos. Recordou que o seu candidato á presidência da República, o sr. Iedo Fiuza, não conseguira tal votação.

— E ao tempo em que o sr. Café Filho chefiava o comunismo no Rio Grande do Norte — intervém o sr. Último de Carvalho.

Concluindo, o orador salientou que nunca pertencera ao partido comunista e isto lhe dava autoridade para defender o regime constitucional. Estava com o deputado Aliomar Baleeiro de 1954. Plenamente de acôrdo com a tese que êle defendera naquele tempo.

LEI DO INQUILINATO

O projeto que prorroga a vigência da Lei do Inquilinato, voltou às Comissões de Economia e Justiça, para receber parecer sôbre as emendas.

ORDEM DO DIA

Na ordem do dia, o plenário aprovou, dentre outros, os seguintes projetos, em segunda discussão: — concedendo a inclusão da Escola de Sociologia e Política de São Paulo entre os estabelecimentos subvencionados pelo Govêrno Federal; dando nova redação ao art. 580 do decreto lei nº. 5.452 de 1943; regulando honorários de professôres do Departamento Nacional da Criança; fixando período de estágio provatório de funcionário nomeado para cargo, de provimento efetivo, da União e das Autarquias; acrescentando parágrafo único ao art. 141 do decreto-lei nº. 9.760, de 1946. Foram aprovados, ainda, vários projetos em primeira discussão, enviados outros às comissões técnicas, emendados, para segunda discussão.

INCORPORAÇÃO AOS VENCIMENTOS

O sr. Frota Aguiar encaminhou á mesa projeto de lei determinando que a importância da gratificação adicional percebida pelos servidores civis e militares fica incorporada aos respectivos vencimentos, proventos e salários para efeito de pagamento de empréstimos em dinheiro, aquisição de terrenos ou prédios, anuidades escolar e hospitalar, fiança para aluguel de casa e de outros encargos a que esteja obrigado o servidor público, devendo ser os respectivos descontos averbados em fôlha de vencimentos e sob consignação, de acôrdo com a lei que regula tais descontos.

## INSTITUTO DE EDUCAÇÃO

AVISO

*Professôras diplomadas em junho de 1934* — São convidadas a comparecer ao Instituto de Educação no dia 29 do corrente próximo, às 9 horas, as ex-alunas, Professôras Primárias diplomadas em junho de 1934, pertencentes a Turma pret. Aptônio Prado Junior, a fim de participarem das solenidades comemorativas do "Jubileu de Prata" dêste Instituto.

ÚLTIMA HORA

## Amorim Godinho de Almeida

(FALECIMENTO)

Sua familia cumpre o doloroso dever de comunicar seu falecimento ocorrido hoje às 0,10 horas.

# A alienação dos bens de "A Noite" e da Rádio Nacional

*Novo requerimento de informações apresentado na Câmara — Será ouvido na Comissão de Inquérito o sr. Odylo Costa*

Tomando conhecimento da resposta do ministro da Justiça ao requerimento do sr. Último de Carvalho, em que pede informações sôbre o plano de alienação de bens do patrimônio nacional aos empregados de "A Noite" e "Rádio Nacional", o deputado Ari Pitombo apresentou outro requerimento de informações, ontem, para esclarecimento mais perfeito da resposta. Enviou também um pedido à Mesa de que remeta uma cópia à Comissão de Inquérito criada para investigação do caso. O pedido de informações é o seguinte:

"1º — Se existem estatutos provisórios da locacão com opção de compra da "Rádio Nacional" e dos bens de "A Noite". Em caso afirmativo, enviar o texto da sua forma atual.

2º — Discriminar todos os bens de que trata o estatuto de locação com opção de compra.

3º — Se existem balanços anuais da "Rádio Nacional" e da Emprêsa "A Noite". Enviar cópias autênticas dos mesmos a partir de 1945.

4º — Informar se existem avaliações feitas por Comissões Especiais ou não dos patrimônios da "Rádio Nacional" e da Emprêsa "A Noite", a partir de 1945 e enviar texto completo de ditas avaliações.

5º — Se foi feita avaliação recente para efeito da proposta de locação com opção de compra. Em caso afirmativo, enviar o texto do laudo da mesma, com os nomes dos avaliadores e suas credenciais.

6º — Informar se a Comissão

(Continua na 10.ª página)

MOÇA, LÊ ÊSTE LIVRO...

O Padre dominicano Bellonard, preocupado com a formação da mocidade feminina, acaba de publicar, em português, um livro vibrante que teve um êxito sensacional na França, sôbre a missão da jovem moderna. Como conciliar os prazeres da vida contemporânea, o rádio, o cinema, a dança, até o flirt com os deveres da fé católica? A resposta está em:

JOVENS, VOCÊS E A VIDA ..... Cr$ 25,00
Pelo Reembôlso Postal a EDIÇÕES CARAVELA LTDA.
C. P. 3651 — Rio de Janeiro

(53878)

tanques de aço

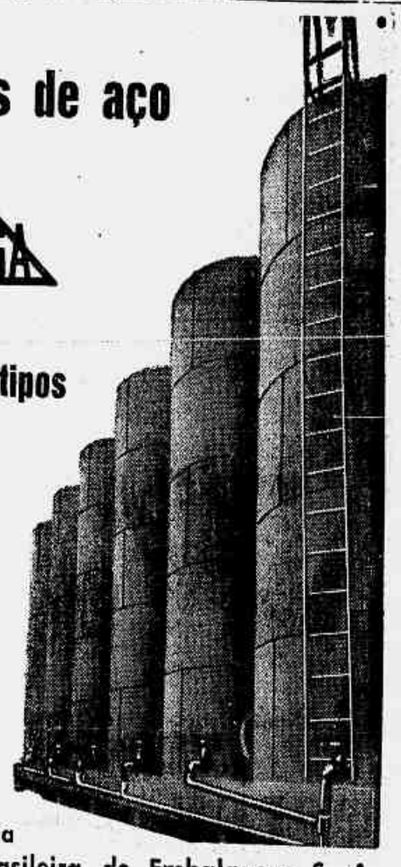

todos os tipos
para
todos
os fins

um produto da
Indústria Brasileira de Embalagens S. A.
Rio - Rua Santa Luzia, 305-B - Telefone 32-7362
A maior indústria de Tanques da América Latina

Novo horário
maiores facilidades

O Banco Irmãos Guimarães

oferece agora aos seus clientes e ao público em geral as facilidades do seu novo *horário corrido*

das 9 às 17 hs*

em sua matriz e agências locais no Centro, Madureira e Copacabana

*Terminado o racionamento, o horário se estenderá até às 18 hs.

BIG

BANCO IRMÃOS GUIMARÃES S. A.

Matriz: Rua da Quitanda, 80 esq. de Ouvidor

Agências locais

Centro - Rua Gonçalves Dias, 19 esq. 7 de Setembro

Copacabana - Av. Copacabana, 1362-A

Madureira - Estr. do Portela, 24

Filiais em Recife e Salvador

...e boa viagem para
Montevidéu
e Buenos Aires

É uma questão de horas... horas que voam, como os próprios Super-Convair da Real-Aerovias. Nada mais repousante que êstes aviões de extremo confôrto, conduzidos por tripulações de elite, nos quais a cortesia é uma tradição e o serviço uma atenção a cada instante renovada. É por isso que você viajará sempre, nos Super-Convair da Real-Aerovias, para Buenos Aires ou Montevidéu, na melhor companhia. Como os passageiros mais exigentes, viaje também pela Real-Aerovias.

Vá e volte num
Super-Convair 340

REAL-AEROVIAS

Rio - Buenos Aires Cr$ 5.215,
Rio - Montevidéu Cr$ 4.897,
3 vôos semanais

Reservas 24 hr. por dia: Av. Rio Branco, 277 - loja G - Tel. 32-4300

JAAM-37.092

# PONTO BÁSICO: O INCENTIVO À EXPORTAÇÃO DO CAFÉ

## Declarou ainda o novo presidente do I.B.C. que é necessária uma vasta campanha para a melhoria do produto — O agricultor Paulo Guzzo elaborará um plano de reorganização da cafeicultura nacional — Afirmou ainda o dirigente da autarquia cafeeira que serão afastados todos os óbices, de qualquer natureza, à expansão das vendas do nosso produto básico

### Os discursos pronunciados ontem por ocasião da transmissão do cargo no Instituto Brasileiro do Café

Tomou posse ontem no cargo de presidente do Instituto Brasileiro do Café o dr. Paulo Guzzo, cafeicultor nos Estados de São Paulo e Paraná, secretário-geral da FARESP e há mais de trinta anos um dos líderes da classe. A cerimônia de posse teve lugar no salão de honra do Ministério da Fazenda, presidindo-a o ministro Mário Câmara e com a presença do dr. Raul da Rocha Medeiros, que acaba de deixar o cargo, do cel. Paula Soares, presidente da Junta Administrativa do I.B.C. acompanhados de seus membros, da Diretoria da autarquia, parlamentares, delegações da Federação das Associações Rurais do Estado de São Paulo e da Sociedade Rural Brasileira, da Diretoria do Centro do Comércio de Café do Rio de Janeiro, de representantes das praças de Santos, Paranaguá, Vitória, de altos funcionários da Fazenda e do I.B.C., de representantes de jornais do Rio e de São Paulo e de correspondentes da imprensa estrangeira.

O ministro da Fazenda, após a leitura do têrmo de posse, pronunciou breve improviso, agradecendo a colaboração ao Govêrno prestada pelo dr. Raul da Rocha Medeiros, declarando em seguida que o alto cargo estava sendo entregue à experiência, à cultura e ao patriotismo de uma das figuras mais proeminentes da cafeicultura brasileira. Acentuou que o novo presidente do I.B.C. é profundo conhecedor das questões atinentes à economia cafeeira e que a Nação espera que o programa que venha a cumprir atenda aos anseios dos produtores e dos comerciantes de café.

#### A TRANSMISSÃO DO CARGO

No gabinete da Presidência do I.B.C., realizou-se a solenidade da transmissão do cargo, quando foram pronunciados os seguintes discursos:

#### DISCURSO DO DR. RAUL DA ROCHA MEDEIROS

Há pouco mais de três meses, vim para esta Casa, acedendo a espontâneo e honroso convite do insigne brasileiro dr. José Maria Whitaker e por nomeação do eminente senhor presidente da República, dr. João Café Filho, a quem rendo neste momento a homenagem sincera do meu respeito e da minha admiração, pela austeridade, pela prudência e pelo patriotismo com que tem, em conjuntura excepcionalmente grave e difícil, conduzido o seu govêrno, incontestàvelmente um dos bons governos que já teve o Brasil.

Afasto-me dela por um dever de solidariedade com o senhor ex-ministro da Fazenda e de coerência com a orientação que me tracei, claramente exposta nas palavras que proferi por ocasião da minha posse.

É com grande satisfação, senhor doutor Paulo Guzzo, que transmito a Vossa Excelência o honroso e delicado cargo de presidente do Instituto Brasileiro do Café. Está de parabéns êste Instituto, estão de parabéns a lavoura e o comércio de café. Conheço Vossa Excelência de longa data. Tive a sorte de o encontrar no meu caminho, em momento difícil da vida do nosso Estado, e de apreciar de perto suas virtudes cívicas, sua capacidade de administração e o amor com que Vossa Excelência se dedicava a um trabalho de recuperação material, e moral em que, com um selecionado grupo de dignos paulistas, ignorados lá no interior de nossa terra, nos empenhávamos, modestamente mas corajosamente. Desde então passei a estimá-lo. Do setor da administração pública de seu município, passou Vossa Excelência a dirigir suas atividades para êsse outro setor da economia rural, do associativismo agrícola, labutando pela elucidação dos múltiplos problemas nos esmagam, que são do maior interêsse para a estabilidade econômico-financeira do Brasil e que Vossa Excelência irá encontrar condensados neste Instituto do Café. Tem Vossa Excelência credenciais para bem encaminhar as soluções que êles comportam e, por isso, auguro o mais completo êxito à sua administração.

A experiência dêstes três meses de minha Presidência, leva-me a ratificar, neste momento, os conceitos que emiti, ao empossar-me, sôbre os defeitos de estruturação do IBC, oriundos da lei que o criou, do modo por que, de início, foi ela interpretada e executada e de outras leis que lhe antecederam e o sobrecarregaram de ônus, sem a indispensável contrapartida de recursos.

Resumi, então, em duas palavras, à Guiza de programa, o lema de minha administração — "trabalho e cooperação" traçando, como meta a atingir, a máxima — "produzir econômicamente, o melhor café, para vender melhor."

Curta, curtíssima foi minha gestão, para que se colhesse dela algum fruto. Não fugi, porém, à execução dêsse programa. Trabalhei sem trégua; cooperei, sem imposições descabidas e sem complacências prejudiciais, com todos os que participam desta oficina — diretores, chefes e demais funcionários — no sentido de bem servir.

Tracei, por intermédio do Departamento de Assistência à Cafeicultura, o roteiro da produção econômica e aprimorada. E recolhia elementos para a urgente campanha da propaganda e para a revisão das normas rotineiras que tanto embaraçam o comércio e a exportação.

A complexidade dêste problema e sua relação com a reforma cambial em perspectiva, não permitiram seu planejamento dentro do tempo exíguo do meu mandato, não obstante o interêsse sôbre o assunto manifestado pelo sr. ex-ministro da Fazenda. Medidas relevantes de ordem interna, revisoras e normativas de setores essenciais da administração, de defesa dos interêsses do Instituto, de seu patrimônio e da produção, foram tomadas, com algum efeito benéfico já visível. Sua enumeração, já em parte feita em breve relatório à Junta Administrativa, não se coaduna com êste momento e êste breve discurso de despedida. Ficarão sob a guarda de meus sucessores — atual e futuros — como sementes lançadas à terra, à espera de condições propícias à sua germinação e frutificação.

Cumpri o que prometi; cumpri o meu dever.

Saio sem constrangimento, guardando dêsses breves dias que aqui passei, lembrança agradável e indelével. Porque aqui convivi com uma equipe de homens e mulheres, que eficientemente trabalham e produzem, apesar de tôdas as deficiências de meios — desde a precariedade das instalações, até a própria organização obsoleta da instituição a que servem. Merecem uma referência especial neste momento, um louvor muito sincero e muito justo. A todos desejaria estreitar num comovido abraço.

Levo contudo o espírito anuviado de preocupações pelos possíveis reflexos dos acontecimentos que deram motivo ao ato que estamos aqui realizando.

O episódio da procrastinação da reforma cambial que a Nação inteira esperava há longos meses, evidenciando a influência de grupos — políticos, econômicos e regionais — sôbre os magnos interêsses do país, encheu de apreensões as classes produtoras, mantendo o ambiente de dúvida e desconfiança que de tanto tempo vem perturbando a marcha dos negócios e do comércio legítimos e regulares. Não que se pretenda negar ao honrado senhor presidente da República o direito de julgar da oportunidade e do meio de a pôr em prática. Mas, pela encenação, pela assuada que, à revelia de Sua Excelência, foi preparada e desencadeada, com o fito de desvirtuar o sentido da reforma e deturpar os propósitos patrióticos e cristalinos do senhor ex-ministro da Fazenda.

Realmente, enquanto, de um lado, o íntegro sr. José Maria Whitaker, para bem ajuizar e decidir, consome seis meses em estudos exaustivos; consulta técnicos dos mais autorizados, no Brasil e no exterior; ausculta os homens que produzem e movimentam os bens de consumo, de cuja abundância depende o barateamento da vida e o bem-estar do povo; analisa meticulosamente, à luz de dados irrefutáveis, os possíveis efeitos da reforma projetada, sôbre os preços de cada uma das utilidades que compõem o padrão de vida de tôdas as camadas sociais; preocupa-se com o amparo aos 70% da população brasileira que moureja no campo — desconhecida e sofredora — para prover o próprio sustento e o dos 30% restantes, que, em grande parte, lhes parasitam as energias; enquanto o insigne ex-ministro da Fazenda coleta farta e volumosa documentação, para se convencer do acêrto da própria diretriz, vozes surpreendentemente apaixonadas erguem-se de alguns órgãos da imprensa e da tribuna do Congresso Nacional, para, pobres de argumentos, ladeando a análise objetiva dos fatôres técnicos que compõem o problema e transferindo o debate, demagògicamente, para o terreno emocional, afirmar que a reforma cambial em perspectiva agravaria a inflação e beneficiaria apenas certa região do país e um pequeno grupo de exportadores, em detrimento do povo, dos pobres, dos humildes.

Por quê? Não dizem. Afirmam apenas, com enfática autoridade, que a reforma seria feita para enriquecer alguns exportadores. Entretanto, concomitantemente, pela imprensa, um dêsses exportadores — talvez de todos o maior — manifesta-se contra a reforma, apreciando-a, certamente, sob o ângulo dos seus interêsses.

Com quem estará a razão? Com o Congressista ou com o comerciante? Com nenhum dêles. A razão está com o ministro que se demitiu e que nunca cedeu à pressão de qualquer grupo, preferindo retirar-se a transigir com os que criaram e procuram manter êsse ambiente artificial e hostil à reforma.

Não seria possível deixar sem contradita tão leviana e impatriótica campanha. E a contradita veio — farta, espontânea, simples e clara — de várias fontes autorizadas. Citemos algumas.

O ilustre e renomado economista sr. Roberto de Oliveira Campos que acompanhou todos os estudos da reforma, de que foi um dos assessores e defensores junto ao Fundo Monetário Internacional, em entrevista à imprensa, faz, em relação ao seu mais discutido aspecto — o efeito maléfico sôbre o custo da vida — afirmativas como estas: — "As afirmações veiculadas por comentadores e políticos, segundo as quais a reforma cambial vai gerar enorme alta do custo da vida, não tem fundamento. Até certo ponto a reforma não fêz mais do que reconhecer uma inflação que já ocorreu e cujos efeitos já foram sentidos pela economia. Se o sistema de crédito não aumenta a sua taxa de expansão e se o govêrno não emite mais dinheiro do que antes vinha emitindo, a reforma cambial é inteiramente neutra. Pode mesmo contribuir para atenuar a inflação."

Salientando, em seguida, que "o único meio de baratear importações, é aumentar as exportações", objeta: — "Dizer portanto que o aumento da receita dos exportadores é um privilégio dado a um grupo, com sacrifício da economia nacional, é uma acusação impensada. Se os exportadores recebem remuneração maior e exportam mais, os beneficiários mais diretos disso são os próprios importadores" que terão mais cambiais à sua disposição. Faltou acrescentar que beneficiários são também, e em grande escala, os produtores que terão mais mercados para suas mercadorias e serão estimulados a produzi-las em abundância.

Na mesma ordem de idéias, o deputado Herbert Levy, após convincente argumentação, diz, com a competência e autoridade que ninguém lhe nega, da tribuna do Palácio Tiradentes: — "A reforma cambial é um imperativo de ordem econômica para todo o país". E eu acrescentaria — um imperativo também de ordem moral. Porque — é ainda Sua Excelência que afirma: — "a reforma cambial poria um paradeiro às fraudes intermináveis que se processam no setor da exportação do Brasil."

Também o sr. Oliveira Campos aborda êste aspecto moral da questão. Diz Sua Senhoria: — "o atual distanciamento entre a taxa de mercado livre e as taxas efetivas de câmbio aplicadas à exportação tem sido um elemento constante de estímulo à sonegação cambial. Pela simples abolição do confisco cambial — afirma — torna-se evidente que o exportador será melhor remunerado em cruzeiros a uma taxa cambial mais alta, que, conseqüentemente, se aproximará da vigorante no mercado financeiro. Ter-se-á assim conseguido um quase nivelamento entre as duas taxas, estabelecendo-se uma faixa mínima de distanciamento, que por certo refreará substancialmente a fraude cambial decorrente do subfaturamento".

Fraude que se generalizou a todo o processo da exportação e da importação e ao próprio comércio interno e cujo foco se pretende situar nos negócios do café, incriminando-se injustamente de alimentá-la, por desídia no exercício de suas funções, o Instituto Brasileiro do Café.

É uma tática condenável de despistamento, instituída desde os tempos da ditadura, essa de desviar a atenção dos brasileiros, das causas reais para as causas aparentes de suas mazelas e de seus sofrimentos. Se há setor da economia nacional onde a fraude seja mais denunciada e mais combatida é êste do comércio exportador do café. Todos estarão lembrados do rumoroso e recente caso da revalidação irregular de registros de exportação de mais de 300.000 sacas de café e da ação pronta e firme com que êste Instituto evitou se consumasse a espoliação da economia nacional.

Permito-me asseverar que nenhum outro caso de fraude em declaração de venda de café com subfaturamento deixou de sofrer a verificação e o processo regulamentar de infração. A Diretoria das Rendas Internas do Ministério da Fazenda está cheia dêsses processos que a ela e não a êste Instituto cumpre julgar.

Mas tudo isso é feito de uma só causa que se obstina a não querer combater — e até a defender — o sistema cambial vigente, — êsse polvo insaciável que enleia, comprime e asfixia a produção nacional entre os seus dois mil quinhentos e vinte tentáculos — número espantoso a que atingem, ainda no dizer de Oliveira Campos, as taxas cambiais semanalmente registradas no Brasil.

Está aí e não no Instituto Brasileiro do Café o foco da fraude que se alastrou e deprime o organismo nacional.

Está na proliferação incrível de taxas cambiais, nas licenças de importação, na COFAP e nas COAPS, nessa imensa rêde de contrôles que embaraçam os negócios e a vida do brasileiro, o incentivo, a fonte única da fraude e dos lucros ilícitos.

Fraude que o deputado Carmelo D'Agostino, outro festejado economista, em candente aparte ao deputado Herbert Levy, classifica de "traficância, negociata, imoralidade, cuja chave — acrescenta — é justamente o processo fictício da taxação de câmbio, pelo monopólio do govêrno."

E é em nome dos interêsses do povo que se procura defender a permanência dêste regimem? Não. O povo brasileiro, laborioso e honesto, não pode querer que isso continui.

O que é preciso é que tenhamos a coragem de o alertar, mostrando-lhe que a reforma foi projetada para beneficiá-lo, para beneficiar o produtor rural e, através dêle — que é parcela maior da população brasileira — drenar, para tôdas as camadas sociais de todos os recantos do Brasil, a riqueza que hoje se acumula nas mãos de poucos, nas cidades, onde vivem, gozam e pontificam os seus contraditórios opositores.

É preciso que o povo seja esclarecido, explicando-se-lhe que a reforma cambial iria distribuir a abastança justamente àqueles que, descalços, maltrapilhos e mal nutridos, cultivam a terra, — desde os rizicultores dos pampam sulinos, até os cerealistas e pecuaristas da amazônia, com o Brasil inteiro de permeio — porque só com a liberdade cambial, com a supressão do confisco cambial, todos os frutos do seu trabalho — cereais, oleaginosas, fibras, cacau, fumo, carnes e peles, frutas, aves e ovos, minérios diversos — poderiam ser produzidos em abundância e exportados, competindo com os similares nos mercados internacionais. E que, só com o refôrço dessa exportação diversificada, será possível aumentar a entrada de divisas no Brasil a entrada do ouro, cuja abundância fortaleceria o valor do cruzeiro, fazendo melhorar o câmbio, baixar os preços dos produtos importados e industrializados e, conseqüentemente, baixar também, pouco a pouco, o custo de vida.

É esta a lição elementar de economia política que os doutrinadores do "contra-reforma" tentam subverter e obscurecer.

É preciso, ainda, de uma vez por tôdas, proclamar bem alto que, ao contrário do que se costuma insinuar, sòmente o café não seria direta e imediatamente beneficiado pela reforma, porque continuaria, como quase única fonte atual de divisas, sujeito ao confisco cambial. E que, não obstante essa discriminação injusta, deram os cafeicultores de todo o Brasil, especialmente os de São Paulo, por intermédio de suas associações de classe, seu beneplácito à reforma, com elevado espírito de renúncia, de civismo, que bem aproveitaria, como exemplo, àqueles que contra ela se ergueram.

Não se diga, meus senhores, que não é pertinente a êste momento e a êste local, assunto de tão alta relevância e tão sérias repercussões. Está em causa a harmonia entre os brasileiros, minada pela eclosão freqüente de um regionalismo inconsciente, inconsistente, dissolvente, desagregador. Está em causa a economia cafeeira, cujos destinos deve êste Instituto resguardar.

Está em risco a sorte da produção nacional, que não cresce em proporção ao crescimento negativo da população e cuja deficiência é fator primordial de agravamento da espiral inflacionária. E o bom combate, contra esta situação perigosa, deve ser travado e mantido em tôdas as trincheiras.

Recebam Vossas Excelências, Senhor Presidente e Senhores Diretores, recebam todos os honrados funcionários desta Casa, tão exatos e solícitos no cumprimento de seus deveres, os meus votos de prosperidade e os meus agradecimentos pelo muito que fizeram por amenizar e valorizar o meu trabalho e que, estou certo, continuarão a fazer, pelo Brasil, elevando o nome e engrandecendo esta Casa, de que neste momento me despeço com emoção.

#### DISCURSO DO DR. PAULO GUZZO

Prezado amigo dr. Raul da Rocha Medeiros,

Convidado pelo Exmo. sr. ministro Mário Câmara, em nome do govêrno do Exmo. sr. presidente Café Filho, que me honrou com sua confiança, para exercer as altas funções de presidente do Instituto Brasileiro do Café, aqui estou para receber de vossas mãos o cargo que Vossa Excelência soube elevar com vossa experiência de homem público de lúcida inteligência e reconhecida capacidade. É pesarosamente que o faço por ver afastar-se um velho amigo, companheiro de ideiais e de lutas de muitos anos, em busca de melhores dias para nossa cafeicultura. A ninguém, entretanto, é dado recusar-se prestar a cooperação de seu esfôrço e de sua dedicação, por mais desvalioso que seja, quando convocado a fazê-lo. Procurarei, neste pôsto, dar prosseguimento à obra por Vossa Excelência encetada.

É com desvanecimento que agradeço as generosas palavras com as quais Vossa Excelência me recebe.

Meus senhores,

Sou cafeicultor por tradição e por vocação.

Durante tôda minha vida tenho me dedicado à cafeicultura, aos árduos labores da terra, participando de tôdas as lutas da agricultura, comungando das idéias e reivindicações predominantes no seio da mesma. Minha atuação será, pois, no sentido de ver realizadas as aspirações da classe à qual pertenço.

Devemos encarar o problema do café não sòmente em face dos interêsses regionais e dos produtores, mas como um problema nacional, tão importante à vida do País, que o reputo de interêsse para a própria defesa da Nação.

Embora o tempo de minha gestão seja curto, pretendo apresentar à apreciação do ilustre ministro da Fazenda e do eminente presidente da República um plano de reorganização da cafeicultura nacional, para poupar ao País, de futuro, dias piores do que aquêles registrados no passado, que tanto abalaram a estrutura econômica e política de nossa Pátria.

Para êsse plano, pedirei a colaboração dos membros da Junta Administrativa dêste Instituto, de sua Diretoria, dos mais esclarecidos cafeicultores dos diversos Estados produtores, entidades de classe e do comércio, ao qual compete a distribuição do café nos mercados do mundo.

Considero como ponto básico o incentivo à exportação do café, procurando afastar todos os óbices, de qualquer natureza, à expansão das vendas.

É necessário encetar uma vasta campanha para melhoria do produto, que nos permite concorrer em igualdade de condições nos mercados consumidores.

É desolador se constatar que, no Estado de São Paulo, tradicional produtor de cafés suaves tenham sido despachados para Santos apenas 7% de cafés preferenciais e pouco mais de 3 décimos por cento de cafés despolpados.

A posição estatística do café, entretanto, é boa, o que facilita a estabilidade da situação, que deverá ainda ser consolidada.

É desagradável poder afirmar que se está verificando substancial diminuição na safra cafeeira em curso, em relação às previsões feitas. Pretendemos mesmo mandar proceder a um levantamento estatístico, que apure, em números exatos, essa quebra.

Posso afirmar, em nome do sr. ministro da Fazenda, que o Govêrno, não pretende introduzir modificações na atual política cafeeira.

Espero poder contar, na minha administração, com a coadjuvação valiosa dos ilustres membros da Diretoria desta autarquia, do seu esforçado funcionalismo e com a cooperação e apoio das entidades de classe.

De minha parte, procurarei suprir reconhecidas deficiências, com tôda dedicação que minhas fôrças permitirem e que o dever me impõe.

# NOTAS MÉDICAS

**CURSO SÔBRE A TEORIA DE PAVLOV** — Hoje, sexta-feira, 28 do corrente, às 20,30 horas, terá início no auditório da AMDF (rua Senador Dantas, 7 A — 6º), o curso patrocinado pela Sociedade Pavlov de Fisiologia e Medicina (S. Paulo), com o seguinte programa: hoje, 28 — "Princípios fundamentais da atividade nervosa superior", dr. Venturini Ventura (São Paulo); dia 31-10-1955 (segunda-feira) — "Noções de fisiopatologia Córtico-Visceral", dr. Jayme Gonçalves (S. Paulo); dia 4-11-1955 (sexta-feira) — "Psico-Profilaxia da dôr do parto", dr. Hirsh Scher (S. Paulo); dia 7-11-1955 (segunda-feira) — "A Terapêutica pelo sono", dr. Washington Loyello (D. Federal); dia 9-11-1955 (quarta-feira) — "A Vida e a Obra de Pavlov", prof. Moraes Coutinho (D. Federal).

* * *

CURSO DE ATUALIZAÇÃO SÔBRE PROBLEMAS MÉDICO-SANITÁRIOS — Continuam abertas, na sede da Sociedade Brasileira de Higiene (rua Alvaro Alvim, 21 — 10º) as inscrições para o curso em epígrafe, a ser lecionado às segundas, quartas e sextas-feiras, às 20.30 horas, na SBH. A primeira aula está marcada para sexta-feira próxima, dia 4, cabendo ao dr. José Martins de Barros, assistente da Faculdade de Higiene e Saúde Pública de São Paulo, falar sôbre a "Situação atual do problema das doenças venéreas".

* * *

**TEMAS DE TERAPÊUTICA CLÍNICA DE DOENÇAS REUMÁTICAS** — Inicia-se hoje, 28, às 20.30 horas, no anfiteatro Paulo Cesar, da Santa Casa, um Curso de "Temas de Terapêutica Clínica das Doenças Reumáticas", compreendendo dez aulas, que serão dadas pelos drs. Pedro Nava, Waldemar Bianchi, Renato S. Lopes, Nelson Senise, Hilton Seda e Carlos da Silveira. A aula inaugural se intitula "Reumatismo: conceito atual, classificação, evolução, terapêutica", pelo dr. Pedro Nava. As outras nove palestras serão pronunciadas diàriamente.

* * *

NOVA DIRETORIA DA SOCIEDADE BRASILEIRA DE PROTOLOGIA — No dia 22, reuniu-se a Sociedade Brasileira de Protologia para, entre outros assuntos, tratar da eleição da nova diretoria para 1956, que ficou assim constituída: presidente — José Avelino de Freitas (Minas Gerais); vice-presidente — Daher Cutait (São Paulo); secretário-geral — Edmundo Lopes (Minas Gerais); 1º secretário — Ilídio Sauer (Rio de Janeiro); 2º secretário — Joaquim de Oliveira (Rio de Janeiro); tesoureiro — Nelson Lemos (Rio de Janeiro).

* * *

CENTRO DE ESTUDOS DO DEPARTAMENTO DE DOENÇAS DO TÓRAX DA POLICLÍNICA GERAL — Sob a presidência do dr. Edmundo Blundi, realizará êste Centro de Estudos no próximo dia 7, às 9,30 horas, uma sessão com a seguinte ordem do dia: 1ª parte: Apresentação de casos pelos Assistentes do Serviço; 2ª parte — "Alterações circulatórias nas pneumopatias (aspectos hemodinâmicos e angiopneumográficos)", dr. Maurício Rocha.

* * *

A ERRADICAÇÃO DA MALÁRIA — WASHINGTON, 25 — Estabelecimento de um programa para a eliminação da malária em todo o continente americano, foi objeto de uma série de discussões que o dr. Paulo A. C. Antunes, antigo secretário de Higiene do Estado de São Paulo (Brasil), teve em Washington com o dr. Fred L. Soper, diretor da Repartição Sanitária Pan-Americana. O programa da luta contra a malária, lançado pelo govêrno do México, foi amplamente evocado. Esse programa, cujo custo de realização atingirá a cêrca de 25 milhões de dólares, foi estabelecido no âmbito dos esforços intensivos desenvolvidos pela Repartição Sanitária Pan-Americana para eliminar a malária dêste hemisfério no decorrer dos próximos anos. (F.P.)

## O JAPÃO NO GATT
### Receios infundados de "Dumping"

GENEBRA, 27 — O ministro da Economia do Japão, Matsungsuke Takasaki, declarou aqui que espera convencer os delegados à conferência do acôrdo Geral de Tarifas e Comércio, que se inicia hoje, nesta cidade, de que são infundados os receios de "dumping" de mercadorias japonesas na Europa. (Reuter).

## ACÔRDO NIPO-HUNGARO

Tóquio, 27 — Uma companhia particular japonesa firmou com a Hungria um contrato provisório de intercâmbio comercial, mediante o qual, numa combinação tríplice com a Itália, serão feitos negócios no valor de 3.000.000 de dólares.

O contrato, que deve ser aprovado pelos governos dos respectivos países, foi firmado em Tóquio entre a companhia Sansho e um funcionário da secção comercial do Ministério do Comércio Exterior da Hungria.

De acôrdo com o contrato, o Japão importará umas dez mil toneladas métricas de arroz italiano, por intermédio da Hungria, e exportará para a Hungria, em troca, titânio, fios de lã, corda de nylon para pneumáticos e outras mercadorias.

Em troca de arroz, a Hungria exportará para a Itália várias classes de mercadorias, entre as quais cevada e carne congelada. (U.P.).

## DELEGAÇÃO DO BRASILL À VIII SESSÃO DA O.N.U.

O presidente da República assinou decreto, na pasta das Relações Exteriores, designando a seguinte delegação para representar o Brasil na VIII Sessão da Conferência da Organização das Nações Unidas para a Alimentação e Agricultura (F.A.O.), a realizar-se em Roma, a partir de 4 de novembro próximo — delegado, chefe da delegação, embaixador Carlos Alves de Souza Filho; delegado, ministro para assuntos econômicos Arízio de Viana; e, assessôres, conselheiro Arnaldo Vasconcelos, conselheiro Manuel Antônio Maria de Pimentel Brandão e dr. João Mesquita Lara.

## ESCOLHERAM A LIBERDADE

BONN, 27. Dois desportistas, um polonês e um húngaro, se refugiaram na Alemanha Ocidental.

Trata-se do pugilista polonês pêso-pesado Joseph Pietron, de 21 anos, que tomara parte em combate entre uma seleção polonesa e equipes alemãs. Não quis voltar para o seu país depois dessas lutas e pediu asilo à polícia de Herford, na Vestfália.

O outro refugiado é jogador húngaro de futebol Paul Scernai, que havia desaparecido em Viena depois de um jôgo entre os selecionados "B" de seu país e da Áustria, a 16 dêste mês. Atualmente encontra-se em Munique. — (F. P.).

## FUSÃO DE PARTIDOS JAPONÊSES

TÓQUIO, 27. Os dois partidos de direita do Parlamento japonês (liberais e democratas) decidiram a sua fusão, a partir do mês próximo, em um único grupo que terá o nome do Partido Conservador, com 400 deputados na Dieta. Os dois partidos adotaram um programa comum, mas ainda não decidiram quem será o presidente do futuro Partido Conservador. A fusão dos partidos da direita acompanhará de perto a fusão das duas alas socialistas. — (F.P.).

# Organismo...

(Continuação da 1.ª página)

tar de três emendas propostas pela Rússia, tôdas as quais foram rechaçadas da seguinte maneira:

por 32 votos contra 15 e 10 abstenções, u'a moção para que se eliminasse da resolução uma cláusula segundo a qual sòmente os países membros das Nações Unidas e de seus organismos especializados poderiam participar das futuras conferências sôbre energia atômica;

Por 33 votos contra 14 e 12 abstenções, outra no sentido de que "todos os Estados" poderiam integrar a projetada organização atômica internacional. Isto teria permitido a incorporação dos países satélites da Rússia.

Por 40 votos contra 11 e 8 abstenções, uma terceira proposta pela qual a organização atômica devia formar-se "dentro da estrutura das Nações Unidas". Com essa proposta a Rússia talvez poderia conseguir que se colocasse às ordens do Conselho a organização atômica e, portanto, sujeita ao veto russo. (U. P.)

### PERMANECE O IMPASSE NAS ELEIÇÕES PARA O CONSELHO DE SEGURANÇA

NOVA YORK, 27. A renhida disputa entre a Iugoslávia e as Filipinas pela vaga no Conselho de Segurança das Nações Unidas continuou nas votações de hoje, adiando-se mais uma vez o problema da Assembléia Geral para daqui a dez dias.

Isto significa que a questão voltará a ser votada depois da visita de Dulles a Belgrado, aonde vai oficialmente no dia 6 de novembro.

Sir Pierson Dixon, da Grã-Bretanha, propôs o novo adiamento após três escrutínios sem solução.

A Iugoslávia é apoiada pela Rússia, pela Grã-Bretanha, pela maioria das nações européias e por algumas nações da Comunidade Britânica e do grupo afro-asiático. Os Estados Unidos, que se batem valentemente pelas Filipinas, têm o apoio do grupo latino-americano e da maioria do grupo afro-asiático.

Depois do novo adiamento, o gen. Carlos Romulo, chefe da delegação filipina, declarou que as Filipinas "continuariam na luta até o fim". Indagado se a Grã-Bretanha possuía em mente um outro candidato, capaz de alcançar uma solução de compromisso, sir Pierson Dixon respondeu: "De modo nenhum!" Os demais delegados foram interpelados pela imprensa se não haveria a possibilidade de uma mudança de atitude por parte dos Estados Unidos depois da visita de Dulles à Iugoslávia, no dia 6 de novembro. Nenhum dêles acedeu em comentar sôbre isso. (R.)

### PROBLEMA RACIAL

NAÇÕES UNIDAS, N. Y., 27. A Síria propôs, ontem, a formação de uma Comissão de Bons Ofícios, composta de cinco membros, para procurar uma solução para o problema racial na União Sul-Africana.

Adis Daudy, delegado sírio, fêz tal sugestão ante a Comissão Política da Assembléia Geral que debate o conflito surgido na África do Sul em conseqüência da política de discriminação racial do govêrno dêsse país.

O representante sírio sugeriu concretamente que os países da América Latina e da Escandinávia estejam representados na Comissão. Não mencionou a nenhuma outra região, porém manifestou que deveria existir uma equitativa distribuição geográfica entre seus membros.

O ponto de vista britânico de que a questão racial é única e exclusivamente da competência do govêrno da União Sul-Africana foi reiterado ante a Comissão pelo representante P. M. Crosthwaite, da delegação britânica.

Disse o delegado britânico que as Nações Unidas não têm o direito de discutir a questão e que a Comissão da ONU sôbre a situação racial na África do Sul "é um organismo ilegal".

O representante britânico afirmou que as Nações Unidas nada podem fazer sem a cooperação da União Sul-Africana e se referiu ao "isolamento progressivo dêsse país", que culminou com a retirada da delegação sul-africana da Comissão, há três dias.

### INJUSTA E IMORAL

VATICANO, 27. O "Osservatore Romano", órgão do Vaticano qualificou de "injusta e imoral" a política de discriminação racial do govêrno da União Sul-Africana e acrescentou que a mesma demonstra "um sistemático desprêzo da pessoa humana".

Em um enérgico editorial publicado em sua edição de ontem, o jornal disse que a política de "apartheid" do govêrno de J. G. Stridjom da União Sul-Africana sòmente provoca ressentimento entre a gente de côr e fornece motivo para uma campanha comunista de "ódio ao branco".

"Na crença de estar protegendo os brancos, o govêrno do dr. Stridjom está adotando medidas cada vez mais estrictas que diferem cada vez menos da política racial de Hitler", afirmou o jornal. (U. P.)

### AMEAÇA A GRÃ-BRETANHA

NAÇÕES UNIDAS, Nova York, 27. A Grã-Bretanha ameaçou retirar-se do comitê de informações relativas aos territórios não-autônomos caso a Comissão de Tutela adotasse a resolução árabe-asiática tendente a aumentar as atribuições dêsse organismo, que é encarregado de estudar as informações que lhe são fornecidas pelas potências administradoras a respeito dos territórios de que são encarregadas enviando por sua vez os relatórios à Comissão de Tutela. O referido projeto de resolução fôra apresentado à Comissão pela Arábia Saudita, Birmânia, Libéria, Síria e Tailândia. De acôrdo com os círculos informados da ONU, a ameaça da Grã-Bretanha, país que formulou, por outro lado, sérias reservas quanto às verdadeiras razões de ser e a utilidade do comitê de informações, provàvelmente determinará a rejeição da proposta dos cinco países árabes. (F. P.)

## EISENHOWER E A MENSAGEM AO CONGRESSO

DENVER, 27 — O presidente Eisenhower, cujo estado de saúde segundo o último boletim médico "continua a melhorar de maneira satisfatória e sem complicações", convocou para hoje dois de seus conselheiros o general Wilton B. Persons, encarregado da ligação entre a Casa Branca e os membros do Congresso e o sr. Kelvin McMann, especialmente encarregado da redação dos discursos presidenciais.

O presidente conversará com êles antes esboçar o texto da mensagem sôbre o "Estado da União", que deve submeter ao Congresso por ocasião da sua reabertura, em janeiro próximo. O presidente porá seus conselheiros a par das suas idéias mestres sôbre o programa legislativo do govêrno. Em seguida os dois conselheiros voltarão para Washington para começar a redação da mensagem. (F.P.).

# VASSOURA, PELO AMOR DE DEUS

## O caso da Bruxinha — Vestido verde, todo rasgado; árvore feia, sem fôlhas e cheia de buracos — Uma vergonha bruxa passear a pé — No dia de Halloween ela chorou mais ainda

Flávia da Silveira Lôbo

Há uma semana que êles me entraram pela casa a dentro: espantalhos, feiticeiras, gatos pretos. E se instalaram. E se encarapitaram em cima dos móveis, e se encostaram nas paredes, e mancharam a mesa da sala de jantar de aquarela e de óleo.

A Bruxinha Verde, então, nem se fala. Não é que ela me apareceu montada numa vassoura em petição de miséria e resolveu me contar a vida dela inteirinha?

*

Eu me chamo Rosela. Me chamaram de Bruxinha Verde porque eu estava sempre com um vestido verde — velhinho e muito rasgado. Eu não tinha outro, e vivia chorando.

Minha casa era uma árvore muito feia e sem fôlhas. E tão cheia de buracos que eu ficava às vêzes tremendo de frio.

Mas o pior de tudo é que eu não tinha vassoura.

No dia de Halloween eu chorei mais ainda. Tôdas as bruxas iam bruxar só eu é que não ia.

Aí, eu fui passear a pé. Eu sei que é uma vergonha bruxa passear a pé, mas ninguém nem ia reparar que eu era bruxa.

No meio da floresta eu vi uma casa limpinha, bonitinha, branquinha. Numa casa assim é que eu queria morar.

Aí, chegou uma velhinha carregando lenha. Ela estava cansada mesmo. Então eu perguntei: "Dona Velhinha, a senhora deixa eu carregar para senhora?"

Aí, eu levei a lenha até a cozinha da casa bonitinha. E tinha lá dentro uma vassoura nova. Um amor de vassoura.

Aí Dona Velhinha me perguntou se eu gostava de morar com ela. Eu disse que sim. Mas me lembrei que eu era bruxa, e comecei a chorar.

Aí ela disse que não se importava não. Fêz festa em mim. "Eu até acho bom morar com uma bruxinha de verdade. Eu só conhecia bruxa de livro".

Aí eu prometi me portar direitinho e a Dona Velhinha me deu a vassoura nova, um vestido prêto de cetin uma-beleza, um chapéu pontudo e comprido — e falou: "Hoje de noite você vai ser a bruxa mais alinhada do mundo".

*

Aí Rosela me olhou com os olhos verdes da côr do vestido antigo, todo rasgado. "Eu bruxei tanto, tanto, que a vassoura gastou. Dona Velhinha não tem mais. A senhora me empresta a vassoura nova da senhora?"

Aí eu respondi: "Rosela, você está com sorte. Teresa ainda não deu cabo da vassoura, o que é um milagre. Pode levar, e não precisa devolver. De vez em quando apareça pra uma conversinha — tá?"

Aí ela me comunicou: "Até Halloween eu fico aqui mesmo. Prometo não atrapalhar".

E, antes que eu tivesse tempo de dizer que sim, meteu-se de novo na revista, com vassoura e tudo. Mêdo da Teresa.

*

No dia 31 eu vou tomar muito café. Não perco nem por nada a chance de ver a Bruxinha Verde saindo da minha janela para bruxar. Talvez chore, que já estou com saudades desde agora.

*P.S. — A revista é Children's Playmate (outubro). A história é The Little Green Witch, de Esther Cooper.*

**NA FEIRA DE AMOSTRAS:** Colaborando com a Prefeitura no sentido de incrementar as diversões da nossa petisada, Sobrinca mandou instalar um "play-ground", na Feira de Amostras, apresentando um "stand" com novidades para o Natal, onde faz distribuir folhetos numerados que dão direito, por sorteio, a valioso brinquedo. Na gravura, aspecto da gurisada se divertindo no parque.

HITEC - Limpezas de caixas dágua. IMPERMEABILIZAÇÕES TELS.: 25-7731 e 49-9040.

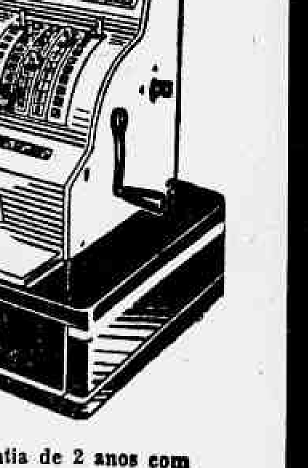

A Registradora "RENA" rivaliza em eficiência com as máquinas estrangeiras Montada segundo os mais modernos padrões técnicos.

A registradora "RENA" registra até Cr$ 9.999,90 e seu acumulador de soma pode marcar até novecentos mil cruzeiros.

Garantia de 2 anos com assistência mecânica gratuita. - Peça informações e prospetos a seus representantes exclusivos, para o Distrito Federal, Est. do Rio,* Minas* e Espírito Santo.*

A Registradora "RENA" custa menos da metade de similar estrangeira, porque é fabricada, exclusivamente, com matéria prima nacional.

CASA VICTOR
fundada em 1923
com oficina completa de consêrtos - reformas gerais — troca, compra e recondiciona máquinas registradoras "National" e de outras marcas.
Escritório e oficinas - Rua da Alfândega, 170. Fone: 43-5016 - Teleg.: CASAVICTOR - Rio

ADQUIRA SEM DEMORA para sua loja a Registradora "RENA"
Vendas a prazo:
Modêlo sem fita: apenas Cr$ 1.600,00 mensais
Modêlo com fita: apenas Cr$ 2.000,00 mensais

# UM MORTO E UM FERIDO NA COLISÃO

## O ônibus, sem freios, depois de colidir com um táxi, atropelou e matou um fiscal da Light, para em seguida colhêr pela traseira um outro carro de praça, ferindo também seu motorista — Prêso em flagrante o chofer culpado — Auxílio dos Bombeiros para retirar o cadáver de sob as ferragens do coletivo — Alegou que o ônibus estava sem freios

Um morto e um ferido foi o resultado de uma colisão na rua São Francisco Xavier, provocada por um ônibus, que, em grande velocidade, trafegava por aquela artéria.

Cêrca das 16 horas de ontem, em excessiva velocidade, pela rua São Francisco Xavier trafegava o ônibus de chapa 8-26-61, da linha "Malvino Reis — Ipanema", pertencente à Auto Viação Nacional e que era dirigido pelo motorista Aderson Rodrigues Sobrinho, de 30 anos, solteiro, morador na rua Camarista Meier, 922, lote 9, no Engenho de Dentro. Nas proximidades do Largo da Segunda-Feira chocou-se violentamente com o auto de praça 4-44-86, que tinha como motorista Manuel Peres Rodrigues, de 49 anos, casado, residente na rua Tavares Ferreira, 29. Em seguida o coletivo foi colhêr, matando-o, o fiscal da Light Antônio Ferreira Guedes, português, de 36 anos, solteiro, que residia na rua Bernardino Melo, 1.357, e que acabava de descer do bonde da linha 60.

O corpo do infeliz homem ficou preso sob as ferragens do coletivo.

UM FERIDO

Continuando na sua marcha destruidora, o ônibus foi colhêr, pela traseira, o taxi 5-18-99, que estava estacionado, e atingiu seu proprietário, o motorista Agostinho Alves da Cunha, que estava no interior do carro conduzia o detido ao 15.º Distrito dio da perna direita. Agostinho foi medicado no Hospital Sousa Aguiar, retirando-se em seguida.

PRÊSO EM FLAGRANTE

Aderson Rodrigues Sobrinho, o motorista culpado, foi prêso em flagrante pelo guarda-civil 1.849, José Ferreira Pinto que foi auxiliado por seu colega de número 2.039, Walter Gonçalves. Êste ficou no local do desastre, guardando-o, enquanto o primeiro conduzia o detido ao 15. Distrito Policial. O comissário Bessa, de serviço naquela delegacia, cientificado do ocorrido, compareceu à rua São Francisco Xavier, tomando as providências que se faziam necessárias, inclusive a de solicitar a colaboração dos peritos.

PEDIDO O AUXILIO DOS BOMBEIROS

Aquela autoridade, dada a dificuldade para retirar o cadáver de sob o ônibus, pediu o auxilio dos Bombeiros do Serviço de Salvamento e Proteção, do Quartel Central, que ali compareceram comandados pelo tenente Ernesto. Depois de algum trabalho o corpo do fiscal foi desprendido das ferragens, e, com guia da Policia, foi removido para o necrotério do Instituto Médico Legal.

ESTARIA SEM FREIOS

"O ônibus estava sem freios", foi o que declarou ao comissário Bessa o motorista do coletivo ao ser autuado. Adiantou que ao fazer uma manobra foi infeliz e quando sentiu que o carro ia de encontro com o auto de praça tentou pará-lo mas os freios não obedeceram.

## O "ESTOURO" DO FÃ DE ADHEMAR

*Pôrto Alegre*, 27 — Repercutiu em todo o país o golpe aplicado por Wilson Lemos, sacando da filial do Banco de Crédito da Amazônia desta capital a importância de 2 milhões e vinte mil cruzeiros, com dois cheques falsificados, estando as Policias de vários Estados empenhadas na sua captura.

A Policia gaúcha já expediu radiograma para as suas congêneres de Santa Catarina, Paraná, S. Paulo Rio de Janeiro, Minas Gerais, Bahia e Goiás solicitando a prisão do vigarista.

Quanto à falsificação dos três cheques, o chefe de Policia, em radiograma, solicitou ao secretário da Segurança Pública de Goiânia, fôsse informado, se havia ou não falsificação dos cheques em causa e descontados na filial do Banco da Amazônia desta capital. Em resposta, a referida autoridade informou que os três cheques são falsos.

Em resposta a outro radiograma enviado à Policia do Distrito Federal, o delegado Iboty Krause foi informado de que, de fato, Wilson da Silva Lemos, que estivera no Rio no dia 21 do corrente, viajou para Pedro Afonso. (*M*).

**N. da R. — O sr. Wilson da Silva Lemos, conforme noticiamos anteontem, é o "fan" número um do sr. Ademar de Barros, e que vivia fazendo apostas sem limites em tôrno das eleições presidenciais, admitindo que o presidente do PSP seria o vencedor.**

## AGREDIDOS DOIS JORNALISTAS

*Pôrto Alegre*, 27 — Na cidade de Rio Grande o jornalista Roberto Eduardo Xavier, secretário do jornal "Rio Grande", foi agredido a rebenque pelo sr. Elipo Molina, filho do delegado local de Policia, sr. Gaspar Vasasco Molina. O agredido, que recebeu vários golpes, comunicou o fato ao delegado, que não quis tomar conhecimento do fato por ser o acusado seu filho. Mais tarde, porém, graças à interferência do promotor da Justiça, aquela autoridade féz as necessárias anotações para abertura de inquérito. O mencionado jornal vinha atacando as autoridades locais por motivos de campear, livremente, na cidade, o jôgo do bicho. (*ASP.*).

*João Pessoa*, 27 — Foi vítima de agressão física, nesta cidade, o jornalista José Barbosa Souza Lima, redator de "A União", órgão oficial do Estado e um dos nomes mais conhecidos do periodismo local. O agressor foi o estudante de medicina de nome Helosmam Martins, que tentou contra a vida do profissional de imprensa, armado de uma "peixeira". Segundo dizem, motivou a agressão motivo fútil. O estudante foi repelido à altura, e algumas pessoas impediram que houvesse consequências piores. O incidente ocorreu em frente ao hotel onde o jornalista reside. (*ASP.*).

# DIVERSAS OCORRÊNCIAS

VÍTIMAS DE ATROPELAMENTO — No cruzamento das ruas Barão de Mesquita e Major Ávila, um auto não identificado atropelou Irene Bulcão, de 49 anos, casada, professôra particular, residente na Ladeira Itapemirim n. 6, produzindo-lhe ferimento na região nasal e diversas escoriações pelo corpo. A vítima foi socorrida e ficou internada no Hospital Souza Aguiar, tendo as autoridades do 18.º Distrito registrado o fato.

*Na Praça da República*, próximo a Igreja de São Jorge, um caminhão do S. A. P. S., de chapa não identificada, atropelou Dometilde Dias, de 40 anos, casada, residente na Rua General Jaques Ouriques sem número, causando-lhe fraturas no crânio e no braço direito. A vítima foi socorrida e ficou internada no Hospital Souza Aguiar, tendo sido o fato registrado no 10.º Distrito.

*Na Avenida Presidente Vargas, esquina da Rua Regente Feijó*, um auto não identificado atropelou Alcides da Costa Rosa, de 34 anos, casado, morador na Rua Marieta n. 19, em Piedade, produzindo-lhe fratura exposta no crânio, pelo que foi socorrida e ficou internado, em estado grave, no Hospital Souza Aguiar. O 10.º Distrito registrou o fato.

—Na Avenida Lauro Sodré, próximo ao Túnel Novo, o ônibus n. 8-12-86, linha "107", pertencente à Viação Relâmpago, atropelou João Correia Martins, de 28 anos, solteiro, contador, residente na Rua Costa Barros, n. 20, causando-lhe diversas fraturas de natureza grave. Após o atropelamento o motorista imprimiu maior velocidade ao veículo, fugindo. A vítima, em estado muito grave, foi socorrida no Hospital Miguel Couto, onde veio a falecer pouco depois de receber os primeiros curativos, sendo o cadáver removido para o necrotério do Instituto Médico Legal. As autoridades do 3.º D. P. tiveram conhecimento da ocorrência e encetaram diligências para prender o motorista atropelador.

*Agressões* — O biscateiro Jorge da Silva Lima, de 20 anos, solteiro, residente no Morro do Juramento, barracão 87, em Vicente de Carvalho, foi socorrido ontem no Hospital Getúlio Vargas, apresentando ferimento penetrante no abdome, produzido por bala. Contou ao investigador de serviço que se encontrava na porta da residência, quando surgiu o indivíduo Dirceu Alves dos Santos, morador em Vaz Lôbo, que o alvejou e fugiu. Atribui a agressão ao fato de estar vivendo em companhia de Disinete Batista de Freitas, que anteriormente fôra companheira de Dirceu. As autoridades do 24.º Distrito tiveram conhecimento do fato e encetaram diligências para localizar e prender o agressor.

— Apresentando ferimento penetrante no abdome, produzido por projétil de arma de fogo, foi socorrido no Pronto Socorro o mecânico Joaquim Dutra, de 24 anos, casado, residente no barracão n. 131 do Morro da Favela. Ao ser medicado, declarou que passava na Rua da Candelária, defronte a igreja, onde dois indivíduos discutiam, tendo um dêles sacado do revólver e feito um disparo que o atingiu. A vítima ficou internada em estado grave no Hospital Souza Aguiar, e as autoridades do 7.º Distrito, que foram cientificadas do fato, encetaram diligências para seu completo esclarecimento.

*Quedas* — Álvaro Cardoso, de 25 anos, casado, vidraceiro, morador na Av. Duque de Caxias, em Caxias, ontem, quando trabalhava na Rua Marquês de Herval, 600, naquêle município, sôbre um andaime de 7 metros de altura, caiu ao solo. Sofreu fraturas do crânio e de uma costela além de rotura dos rins. Em estado grave foi levado para o Hospital Getúlio Vargas, onde ficou internado. A Polícia local registrou o fato.

— O sr. Fausto de Oliveira, de 48 anos, casado, residente na Rua Visconde de Santa Isabel n. 444, foi vítima de uma queda no aeroporto Santos Dumond, fraturando a perna esquerda. Socorrido no Pronto Socorro, foi removido para o Hospital dos Servidores do Estado, onde ficou internado.

*Os desiludidos da vida* Neusina Antônia Viana, de 28 anos, solteira, que morava na casa n. 129 da Rua Itaboraí, em Padre Miguel, depois de brigar com seu companheiro, Manuel Claudino dos Santos, na residência, desfechou um tiro de garrucha na cabeça. Em estado grave foi transportada para o Hospital Rocha Faria, onde ficou internada. A Polícia do 27.º Distrito registrou a ocorrência.

## NOVA SÉDE PARA O 20.º DISTRITO POLICIAL

O presidente Café Filho aprovou o projeto, especificações e orçamento apresentados pelo Departamento Federal de Segurança Pública, por intermédio do Ministério da Justiça, para a construção da nova sede do 20.º Distrito Policial, com anexo da Seção de Mendicância, no subúrbio de Bonsucesso.

A nova delegacia distrital, a ser erguida na Avenida dos Democráticos, terá sua construção iniciada ainda no corrente ano, correndo as despesas, até o limite de três milhões de cruzeiros, à conta de verba orçamentária própria, ficando o restante para o ano vindouro, com recursos que forem consignados para tal fim.

# DEZENAS DE BARRACOS DESTRUÍDOS por um incêndio no Morro de Cantagalo

## Numerosos favelados ficaram sem teto — Pânico entre os moradores

Numerosos moradores do morro do Cantagalo, residentes no corte do Quebra-Braço, lado de Ipanema, ficaram, ontem, sem teto, por causa do incêndio que destruiu algumas dezenas de barracos. O número exato não foi apurado nem pelas autoridades e nem pela reportagem. Isto porque, segundo soubemos, em alguns barracos haviam as chamadas malocas, que poderiam ser, também, computadas como casebres. Assim, os cálculos variavam quanto ao total. Alguns moradores do local estimavam em 20 o número de barracos incendiados. Outros falavam em 30. Mas na área tomada pelas chamas não deveriam existir, mesmo, mais do que umas 25 unidades.

O PANICO

Por volta das 15 horas foi notado, por alguns favelados, uma chama violenta que saia do interior de um barracão central. Gritos de pavor começaram, logo, a quebrar a alegria que reinava no corte do Quebra-Braço. Àquela hora, muitos divertiam-se nas biroscas tomando refrigerantes, bebidas alcoólicas e até trocando cartas. Mulheres e crianças carregavam latas dágua. E aquela chama atravessou imediatamente o barraco central e foi atingir outros. Em poucos minutos a área parecia tôda tomada pelas chamas. Os que viam seus casebres pegando fogo fugiam apavorados. Quase ninguém teve tempo de apanhar os pertences mais importantes. Isto por causa da violência do incêndio. Estabeleceu-se o pânico. Pânico que duraria poucos minutos, pois não tardaria a chegada do socorro do Corpo de Bombeiros de Humaitá.

O COMBATE ÀS CHAMAS

Pouco depois das 15 horas chegavam três equipes de socorro do Corpo de Bombeiros, sob o comando do tenente Pedro Stromboiky. Cêrca de 30 homens, inclusive oficiais, sargentos e praças, faziam parte das guarnições dos veículos. Como o acesso era difícil, os Bombeiros passaram a pesquisar o local para que, durante os trabalhos, não se verificassem acidentes fatais. A rampa de acesso era quase inacessível para pessoas calçadas. Os favelados locais costumavam subir por lugares mais seguros e mais distantes. Dessa maneira, após alguns minutos de reflexão, os Bombeiros improvisaram uma subida. Colocaram uma escada em um dos muros próximos ao corte. E por ali subiram rápidamente. Não houve escassez de água. As mangueiras jorravam-na a grande distância.

10 BARRACOS PARA O ISOLAMENTO

Como o fogo poderia tomar mais vulto, foi providenciado o isolamento local. Nada menos de 10 barracos, que ainda não ardiam, foram atingidos pelas águas das mangueiras. Não foram destruidos pelas chamas, mas, também, não suportaram o pêso dos jatos que saiam das mangueiras. Mas se não fôsse essa operação, muitos outros casebres poderiam ser destruidos em pouco tempo.

A COLABORAÇÃO DOS FAVELADOS

Destacou-se ainda, a colaboração dos favelados. Com pequenas latas dágua, auxiliavam os bombeiros. Dezenas de operários, muitos dos quais perderam tudo que possuiam, trabalhavam eficientemente, tentando encontrar, também, alguns dos seus objetos que estariam nos casebres.

PANICO

Depois que os Bombeiros começaram a dar combate ás chamas, o pânico desapareceu. Eram poucas as mulheres que choravam. Algumas diziam que em poucas horas poderiam reconstruir suas residências. Não faltava tábua de caixote, nem lata de querosene, nem fôlhas de zinco. O que mais lamentavam eram os objetos queimados.

A COMBUSTÃO

Propagou-se o incêndio instantâneamente porque dentro dos barracos havia muito material de fácil combustão. Alcool, comumente usado nos fogareiros, querosene, roupas, colchões velhos e travesseiros de paina ou de capim, tudo isto facilitava a combustão.

OS PREJUIZOS

Difícil um cálculo dos prejuízos. Alguns favelados declararam à nossa reportagem que nos seus barracões havia muitos objetos e móveis que poderiam valer de 8 a 10 mil cruzeiros. Outros, porém, disseram que os prejuizos eram bem menores.

ABRIGADOS NO PRÓPRIO MORRO

Os que ficaram desabrigados, talvez umas 80 ou 100 pessoas, transferiram-se para barracos de amigos e parentes. Poucos são os que não encontraram um lugarzinho para ficar por mais uns três ou quatro dias ou talvez mais.

A RECONSTRUÇÃO

O delegado do 2º. Distrito Policial, após tomar conhecimento da ocorrência, determinou a interdição do local até que o Instituto de Criminalística, por intermédio do seu perito especializado, proceda aos exames de praxe para apurar as causas do incêndio, ainda não determinadas. Depois de desinterdição, os moradores que tiveram seus casebres destruidos pelo incêndio, poderão iniciar a tarefa de reconstrução.

NO LOCAL O COMANDANTE DOS BOMBEIROS

Estêve no local o coronel Sadock de Sá, comandante do Corpo de Bombeiros. Atuou no trabalho de socorro, ficando no corte do Quebra-Braço até quase o final da tarefa.

O fogo, que começou cêrca das 15 horas, terminou mais ou menos às 15,45. Mas, mesmo assim, os Bombeiros permaneceram na área incendiada até depois das 17 horas, removendo escombros.

VITIMA

Em conseqüência de uma queda sofrida durante o incêndio, foi medicada no Hospital Miguel Couto, apresentando contusões e escoriações, a doméstica Idalina Hilário, de 20 anos, solteira, residente no barração, nº. 287 daquele morro. Após receber curativos retirou-se.

# Para gáudio da sociedade feminina carioca, surgiu finalmente "OUTRO ORIGINAL"

## Consagradora vitória da Criações Têxteis, S.A., a apresentação anteontem, no Copacabana Pálace Hotel, dos primeiros "Outro Original"

Mme. Jacyra, sr. Roberto Haddad — diretor da Casa Gebara, sr. Alexandre — de Confecções Delta, aparecem no cliché juntamente com o sr. Albert G. Sidi — diretor da Criações Textis, S. A.

O comércio especializado de tecidos e o público feminino carioca, assim como a crônica jornalística, tiveram, anteontem, um grande dia, com a apresentação, no Copacabana Pálace-Hotel, dos primeiros modelos de "Outro Original", marca dos tecidos fabricados por Criações Têxteis, S. A. Êsse sugestivo nome chama a si o privilégio no Brasil de lançamentos de verdadeiras novidades mundiais.

A Criação Têxteis, S. A., embora firma nova, impôs-se desde início à confiança do comércio carioca, graças à fina apresentação e sugestão de suas criações e mercê sobretudo dos nomes conceituados e honrados de seus diretores.

Pode agora a alta sociedade feminina carioca adquirir tecidos do mais refinado bom-gôsto, de padrões legitimamente inéditos — não só para o Brasil como para o mundo — e com segurança contar com desenhos e motivos cuja tiragem é religiosamente limitada. Os desenhos originais dos primeiros lançamentos da Criações Têxteis, S. A., foram adquiridos diretamente em Paris e Roma, com absoluta exclusividade, dos mais afamados artistas da moda, o que constitui um verdadeiro "furo" da Criações Têxteis, que roubou nos grandes centros elegantes europeus o privilégio de lindas criações, destinadas que estavam a ser lançadas no próximo Verão europeu de 1956. Antecipa-se, pois, a moda brasileira à própria famosa moda parisiense, antes ditadora dos nossos costumes de elegância feminina. E para cada nova estação, para cada nova temporada social, apresentará a Criações Têxteis, S. A. novas coleções de originais e atraentes tecidos, dentro de suas rigorosas normas: absoluta novidade mundial, qualidade indiscutivel, edição mínima de cada padrão e repetição severamente vedada dos motivos já lançados.

Oferecendo, no Salão Verde do Copacabana Pálace-Hotel, um "cocktail" ao alto comércio especializado, à crônica jornalística e à sociedade carioca, pôde a Criações Têxteis, S. A., apresentar seus primeiros lançamentos, e puderam, assim, através da rica e primorosa exposição ai levada a efeito, puderam todos os presentes apreciar a qualidade, a beleza e o traço marcante de originalidade que caracteriza os tecidos dos "Outro Original" em tão boa hora lançados no mercado carioca, em homenagem à graça, à beleza e ao bom-gôsto da mulher brasileira.

Como chave de ouro da elegante reunião, desfilou a graciosa modêlo Monique, que, com inexcedível encanto e "charme", exibiu diversos vestidos criados e confecionados por Madame Jacyra. A exibição da linda Monique foi coroada dos mais calorosos aplausos. Estêve a cargo do sr. Alberto Sidi — diretor da Criações Têxteis, S. A., a parte descritiva do desfile, bem como a êle também estêve afeta a organização social do ato, que foi dos mais brilhantes.

**A linda modêlo Monique, quando desfilava exibindo a criação "Fontainebleau" em Diagonal Satin, concepção e confecção de Mme. Jacyra.**

E' pois dos mais promissores o lançamento de "Outro Original" de Criações Têxteis no Rio de Janeiro, e pode-se prever, sem dúvida, para essa linha de produtos um sucesso impar aqui como em tôdas as principais capitais brasileiras.

Parabéns, pois, da nossa reportagem a Criações Têxteis, S. A., pela invulgar apresentação de seus produtos, e nossos votos de crescente sucesso.

Grande foi o comparecimento de pessoas gradas do nosso comércio, imprensa e sociedade, ao "cocktail" oferecido pela Criações Têxteis, S. A., e pudemos anotar os seguintes nomes: sr. Arnaldo Bloch, diretor de "Manchete"; srs. Rafael Esperança e Mário Ponciano, diretores da Santa Branca; sr. Freitas (e senhora) da Tecelagem Moderna; sr. Roberto Haddad, diretor da Casa Gebara; sr. Henrique Sereno (e senhora) e srs. Abel e José Sansolo, diretores das Casas Barbosa Freitas; sr. Salvador Menache, da firma Israel Menache & Cia.; sr. Morris Menache, da Confecção Morris; sr. Fernando Souto Maia, diretor das Casas Souto Maia, da Bahia; sr. Armando Sá Leitão, diretor das Blusas "Lena"; sr. Américo Bréa e senhora; sr. Adriano Seabra e senhora; sr. Ricardo Seabra e senhora; sr. Souza e senhora; sr. Sabi Barki e senhora; srs. Rosolino e Bitteli, industriais paulistas; sr. Alexandre, das Confecções Delta; sr. e sra. Luiz Samovitz e sr. Emílio Velho e senhora. Registramos ainda a presença de nossos colegas Elza Marzullo, dos "Diários Associados", Mme. Edina F. Lane, de Shopping News Octávio Bonfim, de "O Globo", Moacir Calheiros, da Revista do Rio e Dirceu Nascimento, de "Manchete"


Seguros contra fogo
CIA. DE SEGUROS
Argos Fluminense
FUNDADA EM 1845
ALFANDEGA, 7 (EDIFICIO PRÓPRIO)
RIO DE JANEIRO


# A ALIENAÇÃO DOS...

(Continuação da 8.ª página)

de Levantamento filiada à Superintendência das Emprêsas Incorporadas participou desta recente avaliação.

7º — Informar se dita Comissão de Levantamento possui laudos anteriores de avaliação dos patrimônios da Rádio Nacional e das Emprêsas Incorporadas.

8º — Informar se o atual Superintendente designou alguma Comissão para avaliar ditos bens, quais os seus integrantes, suas credenciais e autorização ministerial, se houver.

9º — Se a consulta ao ministro da Fazenda sôbre a avaliação de que fala o Superintendente atual em sua resposta à Câmara foi verbal ou escrita. Enviar o seu conteúdo e a resposta ministerial.

10º — Enviar todos os documentos emanados do Gabinete do ministro da Fazenda atual e de seus antecessores desde 1946 sôbre a matéria da transferência dos bens da Rádio Nacional e da Emprêsa "A Noite".

11º — Qual o preço arbitrado para o aluguel, quem o arbitrou, quem autorizou a Comissão ou Grupo que fixou o montante de tal aluguel.

12º — Se já está previsto o preço da compra, posterior ao qüinqüênio locativo.

13º — Quem elaborou os estatutos provisórios da Sociedade que se propõe locar e comprar o acêrvo em questão: nomes, ato de sua constituição em Comissão Especial, anexando-se o texto da portaria competente ou ordem de serviço.

14º — Enviar cópia do ato ministerial que aprovou tais estatutos, informando se foi ouvido antes o ministro.

15º — Enviar os nomes, funções e proventos de qualquer espécie de todos os colaboradores e detentores de funções de confiança, bem como os nomes e proventos de todos os funcionários que a qualquer título tenham sido admitidos nas Emprêsas Incorporadas e na Superintendência pelo atual Superintendente e seu antecessor imediato, enviando ainda as datas de admissão e de dispensa.

16º — Informar se figuram no rol dos beneficiários de ações da nova Sociedade, em organização, parentes do atual Superintendente.

17º — Enviar a relação completa de todos os acionistas da nova Sociedade em organização para compra dos bens da Rádio Nacional e Emprêsa "A Noite".

18º — Informar se o atual Superintendente, remunerado como tal, percebe a qualquer título proventos de outras Sociedades incorporadas ao Patrimônio da União.

19º — Se o atual Superintendente figura na nova Sociedade que se propõe locar e comprar o Patrimônio da Rádio Nacional e da Emprêsa "A Noite" sòmente como diretor da Rádio Nacional, informando o número exato de ações.

20º — Informar o sentido exato de "demonstrar confiança" na novel Sociedade, segundo expressão do atual Superintendente em sua resposta à Câmara dos Deputados.

21º — Informar se ex-empregados da Rádio Nacional e da Emprêsa "A Noite" ofereceram reclamações contra a organização da novel Sociedade locadora e compradora e se o atual Superintendente levou tais reclamações ao Serviço Jurídico da Superintendência, informando também sôbre a resposta dêste último.

22º — Informar sôbre se ocorrerá ou foi planejado para ocorrer, antes de 31 de janeiro de 1956, a efetivação da locação dos bens da Rádio Nacional e da Emprêsa "A Noite".

23º — Informar sôbre se a novel Sociedade abrange também nos seus objetivos um terreno anexo ao arranha-céu de "A Noite", na Praça Mauá, ainda vago e de propriedade das Emprêsas Incorporadas.

24º — Desde quando o atual Superintendente vem aplicando na Rádio Nacional e na Emprêsa "A Noite" numerário oriundo de outras fontes. Discriminar as parcelas mensais e as eventuais aplicadas numa e noutra, declarando rigorosamente os quantitativos, datas e comprovantes de cada aplicação, tanto no que se refere a material como a pessoal.

25º — Informar sôbre se o atual Superintendente promoveu novos contratos de qualquer natureza em benefício da Rádio Nacional e da Emprêsa "A Noite", desde sua posse no cargo, discriminando cada um dos contratos no seu montante, data e nomes de pessoas que o subscreveram".

COMISSÃO DE INQUÉRITO

A Comissão Parlamentar de Inquérito, que investiga o assunto, efetuará hoje uma reunião para ouvir o sr. Odilo Costa, filho, superintendente das Emprêsas Incorporadas ao Patrimônio da União.

## ASSASSINADO PELO EMPREGADO

*S. PAULO, 26* — Com uma facada no abdomen, o balconista José Ferreira assassinou seu patrão, João Antônio Sanches, proprietário da "Emprêsa de Carnes Paulicéia Ltda", na Alameda Barão de Limeira.

Mau empregado, o criminoso faltava ao trabalho, recusando-se a dar satisfações. Repetindo a falta, foi interpelado pelo patrão, com o qual passou a discutir, vibrando-lhe, repentinamente, a facada mortal.

Pouco antes do crime, o assassino estêve bebericando num bar, e declarou a alguém que ia "resolver uma questão com o João", sob a ação do álcool. (M).


15 anos de garantia

MANOEL AMBRÓSIO FILHO S. A.
LEONAM
Av. Pres. Antônio Carlos esq. Erasmo Braga - Tel. 32-4976

DORES nas JUNTAS

A tortura das juntas rijas e inchadas pelo reumatismo, são sintomas de rins debilitados. As dores que êstes males provocam, são insuportáveis, deixando o doente desanimado, sem forças para o trabalho ou disposição para gozar a vida.

Milhares de pessoas sofrem essas dores, quando poderiam evitar, de vez, tais padecimentos, tomando as Pílulas De Witt para os Rins e a Bexiga. Especialmente preparadas para combater os distúrbios renais, as Pílulas De Witt aliviam as dores prontamente, restaurando o vigor e a vitalidade ao organismo, graças à sua magnífica ação tonificante.

Em vidros de 40 e 100 pílulas
O grande é mais econômico

Pilulas DEWITT
Para os Rins e a Bexiga

# Tumulto no...

(Conclusão da última página)

túito político estava patente no fato de que a proposta Oto Gil não fôra precedida de nenhuma pesquisa sôbre as eleições ou outro qualquer dos fatos pelos quais se dizia justificar. A exaltação entre os dois quase redundou na agressão física, tendo o sr. Sobral Pinto incriminado a atuação política do sr. Sá Freire desde quando, juntos, fizeram parte da Resistência Democrática. Nova suspensão da sessão, agora quase que definitivamente. Mas daí a pouco voltava a falar o sr. Sá Freire, que se sentiu injuriado pelas palavras do sr. Sobral Pinto. Houve tréplicas dêste.

PROSSEGUIRA' A DISCUSSÃO

Assim, o assunto principal da sessão foi ficando de lado. Era meia-noite, hora em que, pelo regimento, devem ser encerradas as sessões. Nada ficára decidido sôbre a pretensão do sr. Oto Gil, senão o firme propósito da maioria de combatê-la implacàvelmente. Prosseguirão os debates, devendo ser apreciada a proposição do sr. Miranda Jordão, que tem grande número de assinaturas a reforçá-la. Também o sr. Gaston Luiz do Rego espera oportunidade para apresentar sua proposição, em que repele expressamente qualquer medida intranquilizadora, "que vise a golpes ou qualquer solução extralegal".

# FRAUDE NA VENDA DE GASOLINA NO PARANÁ

Tendo chegado ao conhecimento do Conselho Nacional do Petróleo que, em várias localidades do Estado do Paraná e em algumas do Estado de São Paulo, a gasolina comum estava sendo vendida com a adição de óleo diesel e querosene, foram tomadas pelo referido órgão imediatas providências para verificação da fraude, sendo enviados àqueles Estados técnicos com a incumbência de coletar amostras e efetuar as necessárias análises.

A procedência das denúncias foi confirmada, tendo sido comprovada a mistura de óleo diesel e querosene à gasolina em proporção prejudicial ao bom funcionamento dos motores de automóveis. As amostras analisadas revelaram a presença de percentagens com o máximo de 20 por cento para o óleo diesel e 10 por cento para o querosene.

Cumpre assinalar que da adulteração da gasolina, verificada nos postos distribuidores e revendedores dêsse produto, não cabe culpa às refinarias ou às companhias distribuidoras, uma vez que as amostras colhidas em petroleiros ou nos depósitos das emprêsas não apresentaram anormalidade.

De posse dos resultados dessa investigação, que deixa entrever a extensão da fraude nos Estados de Santa Catarina e Goiás, o Conselho Nacional do Petróleo, de acôrdo com a decisão do Plenário adotada em reunião de 25 do corrente e nos têrmos do art. 14, do Decreto n. 4.071, de 12 de maio de 1939, resolveu notificar às companhias distribuidoras de derivados do petróleo para advertirem os seus revendedores de que, na hipótese de tornarem a vender ou colocar à venda produtos fraudados, terão rescindidos os contratos de revenda e interditada a sua venda, sem prejuízo da ação penal cabível.

## APERFEIÇOAMENTO DE GRADUADOS BRASILEIROS NA ALEMANHA

A Campanha Nacional de Aperfeiçoamento do Pessoal de Nível Superior acaba de tornar público que o govêrno e entidades científicas da República Federal da Alemenha colocaram a disposição de graduados brasileiros sete bôlsas de estudos naquêle país.

As bôlsas destinam-se a estudos universitários de pós-graduação e garantem, além de facilidades para pesquisas, auxílios mensais de 250 e 350 marcos. De outro lado se exigem dos candidatos um domínio eficiente da língua alemã, para maior aproveitamento dos estudos, que devem durar de dez a doze meses.

Para obtenção de formulários de instrução e mais esclarecimentos os interessados devem dirigir-se ao Serviço de Bôlsas de Estudos da CAPES, a avenida Marechal Câmara, 160- 8.º andar nesta capital.

## MARILYN MONROE DIVORCIADA

*Nova York*, 27 — O divórcio Marilyn Monroe e Joe Di Maggio, se tornou definitivo. A bela estrela assinou os últimos papéis legais e os enviou a seu advogado em Hollywood.

Marilyn Monroe anunciou, ademais ao cronista Earl Wilson, do "New York Post", que tinha a intenção de residir de maneira permanente em Nova York. Atualmente, Marilyn é das mais assíduas alunas do curso de arte dramática Strasberg.

— Você já disse uma vez que pensa em casar e ter filhos. Ainda tem êsse pensar? — perguntou o cronista a Marilyn Monroe. E esta respondeu "Ainda penso assim, mas isso não é tão simples e, de qualquer modo, no momento não tenho tempo de pensar nisso" (FP)

# MODERNOS MÉTODOS AGRÍCOLAS e formação de tratoristas habilitados

**Impressões de parlamentares e técnicos sôbre o que observaram na Fazenda Ipanema, em São Paulo — Demonstrações de irrigação, conservação do solo, drenagem e outros processos ali adotados**

Novos métodos agrícolas em substituição aos rotineiros, ainda usados em determinadas regiões do país, vão sendo adotados com a introdução de modernas técnicas de conservação do solo, drenagem, irrigação e, ainda, na formação de tratoristas habilitados, inclusive na conservação e na recuperação de suas máquinas. Para exemplificar o que se faz nesse sentido com a colaboração do Escritório Técnico de Agricultura, no Centro de Ensaio e Treinamento de Engenharia Rural, em Ipanema, São Paulo, o ministro Munhoz da Rocha convidou, além de parlamentares, autoridades do Rio Grande do Sul — o Secretário de Agricultura, representantes das Federações da Indústria, do Comércio e Rurais, do Sindicato dos Bancos e da Associação Sulina de Crédito e Assistência Rural (ASCAR) — diretores do ETA e do Ministério, para uma visita àquela dependência da Divisão de Fomento da Produção Vegetal.

No decorrer da visita, pelos alunos do CENTER foram feitas demonstrações de irrigação, de métodos de conservação de solos e dos processos adotados nas aulas teóricas.

*Economia Doméstica*

O sr. Munhoz da Rocha e sua comitiva também estiveram no curso de Economia Doméstica, atualmente frequentado por 18 moças, tôdas funcionárias da ASCAR, em regime de internato. Essas jovens, concluído o curso, irão ministrar ensinamentos às populações rurais gaúchas. A ASCAR mantém, ainda, turmas de agrônomos em Ipanema, onde se especializam nos vários setôres da profissão.

*Impressões do diretor do ETA*

No almôço realizado a seguir, o agrônomo Oliveira Mota Filho, diretor brasileiro do ETA, falando em nome do ministro, expôs aos visitantes os objetivos do Centro. Manifestou-se, também, o sr. Orlando da Cunha Carlos, Secretário de Agricultura do Rio Grande do Sul, que, em seu nome e em nome das classes produtoras do seu Estado, agradeceu a oportunidade da visita e externou a excelente impressão de todos.

*Os parlamentares*

O deputado Napoleão Fontenele, ouvido pela reportagem, declarou estar otimamente impressionado, tendo podido observar o início de um aproveitamento econômico racional no setor técnico-agrícola.

Já o deputado Daniel Faraco disse da impressão que lhe causou o aspecto prático do estabelecimento e do excelente aproveitamento do tempo dos alunos e instrutores. Também pôs em evidência a preocupação que há em Ipanema de incutir no espírito dos alunos os preceitos da poupança e da boa conservação de tôdas as riquezas com que êles tomam contacto.

*As classes produtoras gaúchas*

O Secretário de Agricultura do Rio Grande do Sul e os senhores Jurt Weissheimer, presidente do Banco Agrícola e Mercantil e também presidente da ASCAR, Carlos Tanhauser, presidente da Federação das Indústrias, Afonso Paulo Feijó, presidente da Federação das Associações Comerciais, Pires Dias, representante das Associações Rurais e Francisco Garcia de Garcia, do Sindicato dos Bancos, manifestaram-se magnificamente surpreendidos quanto à introdução de métodos técnico-científicos na agricultura brasileira, como acabavam de constatar.

## EMPOSSADA A NOVA DIRETORIA DO OLIMPICO CLUBE

Em reunião solene do Conselho Deliberativo, presidida pelo sr. Edmundo F. Varella e tendo como serretários os srs. Péricles Chaves e Gilberto Godiart, tomou posse a nova diretoria do Olympico Club, eleita para o exercício de 1955-1956. Abrindo a sessão, falou o sr. Edmundo Varella que se referiu em palavras carinhosas, à brilhante atuação do sr. Oscilio de Moura Maia, velho olímpico, presidente vários anos e que vinha de ter seu mandato reconduzido para mais um exercício. Falou, depois, o novo Presidente do Clube, que agradeceu a prova de confiança que lhe haviam depositado seus pares, destacando o apoio que sempre encontrou da parte de seus companheiros de Diretoria, dos conselheiros e do quadro social, finalizando com um voto de agradecimento aos funcionários — colaboradores anônimos e diuturnos da grandeza do Olympico. Falaram ainda os srs. Walter Simas e Adail Catunda Gondim, destacando ambos a atuação dos dirigentes do Clube e a personalidade marcante do Presidente Moura Maia. Em seguida, o Sr. Presidente do Conselho empossou os dirigentes do clube, cuja constituição é a seguinte: Presidente — Cel. Oscilio de Moura Maia; 1.º Vice, dr. Almir Gusmão Antunes; 2.º Vice, sr. Paulo Campista Moretzsohn; 1.º Secretário, dr. Iberê Garcindo Fernandes de Sá; 2.º, sr. Nemézio Jerônimo Rizzo; 1.º Tesoureiro, sr. A. Villela Marques; 2.º, sr. Carolnio Jayme Dolec; Diretor Social, sr. Antônio Bianco; Diretor de Desportos, sr. Felix A. Sonnenfeld. Sncerrando a sessão solene, o sr. Edmundo Varella fêz a apologia do funcionalismo da Casa, sempre pronto a cooperar para o progresso da agremiação, tendo destacado a figura do gerente do Clube, sr. Alcides Dutra da Silveira. Em seguida, foi oferecido aos presentes uma lauta mesa de doces, salgadinhos e bebidas finas. A partir das 22,30 horas o e até 3 horas da madrugada, teve lugar no Salão de Festas, com grande orquestra, o Baile de Gala sendo exigido para ingresso traje de rigor: casaca, smoking ou summer-jacket.

# REGULAMENTO DE TORREFAÇÃO E MOAGEM DE CAFÉ

**Entrará em vigor a partir de 1.º de julho de 1956, através de convênios com os Estados — Encerrados os trabalhos da Junta Administrativa do I. B. C.**

Nova reunião plenária realizou ontem a Junta Administrativa do Instituto Brasileiro do Café, sob a presidência do cel. Paula Soares, delegado do govêrno Federal. No expediente, falaram os seguintes representantes: Oswaldo Cruz Lisboa, da lavoura de Minas Gerais, para dar ciência de um telegrama recebido da Cooperativa de Machado, Estado de Minas, ora registrada como exportadora de café, e congratular-se por aquêle motivo; sôbre o mesmo assunto, falou também o deputado Francelino Bastos França, da lavoura do Estado do Rio de Janeiro, que disse ter recebido idêntica comunicação e se prevalecia da oportunidade para declarar que em recente viagem que fizera aos Estados Unidos com um grupo de cafeicultore. pretendia visitar com o sr. Cintra Leite várias firmas importadoras e torradoras, mas que, infelizmente, não tiveram ensejo de realizar por motivo de feriados naquele país. Encarecia portanto, a Junta que promovesse facilidade no sentido de que pudesse algum representante de ditas associações empreender viagem àquele país com o fim de se identificar com o grande mercado consumidor.

O NOVO PRESIDENTE

Em seguida, o sr. Waldemar Sanchez, da lavoura de São Paulo falou a respeito da nomeação do novo presidente da autarquia, cuja escolha recaia num destacado membro da FARESP, sr. Paulo Guzzo, com qualidades que o credenciam para uma destacada administração. Congratulou-se ainda com a lavoura e o comércio de café, pois, disse êle, terão agora um sábio mentor na direção da autarquia cafeeira.

AUXÍLIO ÀS PEQUENAS ASSOCIAÇÕES

Foi aprovada pela Junta, uma dotação de 300 mil cruzeiros no futuro orçamento de 1956, que se destina a auxiliar entidades que se dedicam exclusivamente à cafeicultura.

DECRÉSCIMO DE EXPORTAÇAO

O deputado Hugo Cabral, da lavoura do Paraná, referiu-se à diminuição de exportação de café para os Estados Unidos, enquanto a Colômbia aumenta consideràvelmente suas vendas. Falou a respeito da proposição do sr. Cassiano Gomes dos Reis, da Comissão de Agricultura, relativa àquele assunto, afirmando que a Diretoria do I. B. C. estava em entendimentos com os Escritórios comerciais do Ministério do Trabalho com a finalidade de, através dos mesmos promover a expansão de nosso comércio cafeeiro.

TORREFAÇAO E MOAGEM

A Junta aprovou ontem o texto do Regulamento de Torrefação e Moagem de Café, preparado pela Comissão de Comercialização. A matéria foi votada em plenário com voto vencido do representante.

O texto aprovado consubstancia a emenda do sr. Thomaz Whately, representante da lavoura paulista. A emenda se refere à proibição de entrada de resíduos de café nas torrefações.

De acôrdo com o Regulamento aprovado e que será baixado em Resolução da Diretoria do I. B. C. a fiscalização será feita a partir de 1.º de julho de 1956, mediante convênios com os Estados. A Diretoria da autarquia deverá preparar êsses convênios e apresentá-los à Junta na reunião ordinária do mês de abril de 1956.

Otexto aprovado consubstância medidas para evitar a fraude na industrialização do café e assim intensificar a campanha para a melhoria da bebida consumida internamente.

Em outra resolução, a Junta recomendou à Diretoria do I. B. C. cobrar a taxa de 10 cruzeiros por saca de café, a que se refere a lei 1.779, sôbre o produto industrializado no país pelas torrefações.

Pouco antes do enceramento dos trabalhos compareceu à Junta o sr. Paulo Guzzo, novo presidente do I. B. C., o qual foi saudado pelo cel. Paula Soares, passando a tomar parte na Mesa.

O cel. Paula Soares designou a seguinte Comissão Especial para representar a Junta nos atos de posse e de transmissão do cargo de presidente da autarquia, a realizarem-se hoje: cel. Paula Soares, Luiz Piz aSobrinho, Ferraz Campos, Osvaldo Cruz Lisboa, Osvaldo Zanelo, Silvio Filgueira e Rodrigo Tenório.

## CÊRCA DE 400 TRATORES ARMAZENADOS EM PERNAMBUCO por falta de compradores

O ministro da Fazenda, em vista do pronunciamento da Carteira de Câmbio do Banco do Brasil, encaminhou ao Ministério da Agricultura um pedido de informações do deputado Bronislau Ostoja Rogúski, sôbre a existência de cêrca de 400 tratores armazenados em Pernambuco, por falta de compradores, e adquiridos com financiamento do Export Import Bank.

## CONVIDADO O BRASIL PARA A EXPOSIÇÃO DE BRUXELAS

O presidente da República recebeu, ontem, no Catete, em audiência, o sr. René van Meerbeke, embaixador da Bélgica, acompanhado do conde Hubert Carlon de Wiart, designado pelo govêrno belga como embaixador extraordinário em missão especial para, em nome da Comissão Organizadora da Exposição Universal de Bruxelas, convidar o Brasil a fazer-se representar no referido certame que realizará em 1958.

## DEPREDOU O APARTAMENTO DA RIVAL

Ontem, D. Jandira de Lima Câmara, espôsa do coronel Aristóteles Lima Câmara, penetrou, armada de pistola Colt 45, no apartamento nº. 24 do edifício situado na Rua General Glicério nº. 335, em procura de D. Maria Tereza Waddington, que ali reside. Segundo declarou à Polícia, dona Jandira julga que essa senhora seja amante do coronel. Ali não encontrou mais ninguém senão o filho de D. Maria Tereza. Em seguida, D. Jandira começou a depredar móveis e outros objetos, tendo sido necessária a interferência da Rádio Patrulha. Prêsa, foi levada ao 4º. Distrito, onde se viu autuar por porte de arma e depredação.

# TERAPÊUTICA NUTRITIVA COM ANTIBIÓTICOS

BOGOTA, (G.P.). Uma terapêutica nutritiva adequada, combinada com antibióticos, mudará totalmente o quadro das enfermidades infecciosas, — declarou o dr. Francisco Grande, perante o IV Congresso da Confederação Médica Panamericana, aqui reunido.

O dr. Grande, professor adjunto do Laboratório de Higiene Fisiológica da Universidade de Minesota, Estados Unidos., iniciou um debate de mesa redonda sôbre "A Nutrição e as Infecções", do qual participaram o dr. V. Milanés, diretor do Instituto Nacional de Nutrição de Cuba; dr. A. Planchart, do Instituto Nacional de Nutrição da Venezuela; dr. G. Campillo Saenz, professor da Faculdade de Medicina da Universidade Nacional do México, dr. M. Sanchez Medina, diretor do Instituto Nacional da Nutrnção da Colômbia; dr. F. Mejia Caicedo, do Ministério de de Saúde Pública da Colômbia, e vice-presidente do Colégio Americano de Médicos, de Pôrto Rico.

O dr. Grande salientou que, embora os dados experimentais sejam incompletos, há a firme convicção de que a complementação de terapêutica antibiótica com vitaminas modifica, de maneira significativa, o curso do restabelecimento do enfêrmo atacado de infecção. Explicou que o estado de nutrição do enfêrmo pode influir na evolução da enfermidade infecciosa. Uma dieta rica em calorias e em vários elementos nutritivos essenciais parece indispensável ao tratamento adequado das moléstias infecciosas. "O fornecimento de dietas ricas em calorias aos pacientes gravemente enfermos pode apresentar dificuldades práticas, especialmente quando não podem ser ingeridos elementos sólidos. Contudo, não há dificuldade de se completar a dieta com vitaminas e minerais essenciais quando êstes se achem concentrados e sejam juntados aos antibióticos com que se combate a infecção" —disse o dr. Grande em sua dissertação.

A relação entre a nutrição e a infecção é aceita, em geral, como fato estabelecido — afirmou. Embora seja incompleto o conhecimento atual da relação exata entre as infecções e a nutrição, acredita-se que um estado precário de nutrição favorece o desenvolvimento do processo infeccioso e diminua a resistência do organismo humano aos agentes causadores da infecção — explicou que vem estudando, na Universidade de Minnesota, a nutrição e seus efeitos sôbre o organismo.

# O MINISTRO DA...

Conclusão da última pág.

então o sr. Sergio Magalhães e apresentou uma emenda ao seu próprio substitutivo, indicando os órgãos que ficam incorporados ao Ministério e os que devem ficar sob sua jurisdição.

A emenda está assim redigida:

"Art. 4º — Ficam incorporados no Ministério da Economia os seguintes órgãos e repartições da administração federal: a) Departamento Nacional de Indústria e Comércio; b) Departamento Nacional de Propriedade Industrial; c) Departamento Nacional de Seguros Privados e Capitalização; d) Departamento Nacional da Produção Mineral; e) Instituto Nacional de Tecnologia; f) Comissão Federal de Abastecimento e Preços; g) Comissão de Desenvolvimento Industrial; h) Conselho de Recursos de Propriedade Industrial; i) Comissão Executiva Têxtil; j) Comissão Permanente de Exposições e Feiras.

Art. 5º — Haverá ainda no Ministério da Economia os seguintes órgãos: a) Gabinete do Ministro; b) Departamento de Administração; c) Serviço de Documentação; d) Serviço de Estatística Econômica; e) Serviço de Estudos Econômicos; f) Secção de Segurança Nacional.

§ 1º — O Serviço de Estatística Econômica e Financeira do Ministério da Fazenda passa a denominar-se Serviço de Estatística Financeira, transferindo-se para o Ministério da Economia as secções incumbidas do levantamento das estatísticas comerciais.

§ 2º — Ficam transferidas para o Ministério da Economia as secções do Serviço de Estatística da Previdência e Trabalho incumbidas do levantamento das estatísticas da produção industrial.

Art. 6º — Ficam sob a jurisdição do Ministério da Economia as seguintes entidades:

a) Instituto Brasileiro do Café; b) Instituto do Açúcar e do Álcool; c) Instituto Nacional do Mate; d) Instituto Nacional do Pinho; e) Instituto Nacional do Sal; f) Instituto de Resseguros do Brasil; g) Companhia Siderúrgica Nacional; h) Companhia Vale do Rio Doce S. A.; i) Fábrica Nacional de Motores; j) Companhia Hidrelétrica do São Francisco; k) Companhia Nacional de Álcalis; l) Superintendência do Plano de Valorização da Amazônia; m) Banco do Brasil; n) Banco Nacional do Desenvolvimento Econômico; o) Banco da Borracha S. A.; p) Banco do Nordeste; q) Conselho Nacional do Petróleo; r) Conselho Nacional de Águas e Energia Elétrica; s) Conselho Nacional de Minas e Metalurgia.

AUTOMÓVEIS OFICIAIS

Ainda na Comissão de Economia foi aprovada uma emenda ao projeto de lei, da autoria do sr. João Machado, proibindo, durante cinco anos a importação de automóveis de luxo. A emenda mandava incluir entre as exceções para importação, os carros importados pelo Tribunal Federal de Recursos, Superior Tribunal Militar, Tribunal Superior do Trabalho e Tribunal de Contas da União.

CARAGUATUBA

A Comissão Parlamentar de Inquérito encarregada de investigar as causas determinantes da diminuição do volume de água do Rio Paraíba e estudar a regularização de seu curso desde a formação até a fóz, reuniu-se ontem a fim de estudar a futura orientação dêsse órgão agora com seu tempo prorrogado. Ficou decidida a convocação do sr. Valdemar de Carvalho, diretor da Divisão de Águas do Ministério da Agricultura e a do general Pio Borges, presidetne do Conselho de Águas e Energia Elétrica, a fim de deporem nas próximas sessões.

O sr. Arinos de Matos comunicou que o presidente da República atenpronunciamento do Conse-

lho de Segurança Nacional, mandou sub-restar a concessão da usina de Caraguatatuba, até que se ultimassem os estudos relativos ao regime de águas do Rio Paraíba.

MAGISTÉRIO SUPERIOR DA MARINHA

A Comissão de Justiça aprovou ontem parecer do sr. Raul Pilla, favorável ao projeto de lei que regula o exercício do magistério superior da Marinha. O relator considerou inconstitucionais os artigos 16 e 18 do referido projeto por permitirem acesso a cátedras sem a exigência de concursos.

Do mesmo deputado mereceu aprovação o parecer relativo ao projeto de lei que estende aos oficiais técnicos militares o direito de desempenhar atividades comerciais. O sr. Raul Pilla concluiu pela constitucionalidade da proposição. Quanto ao mérito porém achou que não se deveria aprovar um projeto isolado e parcial sôbre o assunto, quando havia no Congresso em estudos um Estatuto dos Militares que também tratava da matéria.

## MELHORAMENTOS RODOVIÁRIOS EM NOVA IGUAÇÚ

### Assinado convênio entre a municipalidade e o govêrno fluminense

No Palácio do Ingá foi assinado ontem convênio entre o govêrno do Estado e o prefeito de Nova Iguaçu, para realização de amplo programa de melhoramentos rodoviários naquele município.

O convênio, que foi assinado pelo governador Miguel Couto Filho e o prefeito Ari Schiavo, prevê a doação, por parte do Estado, de máquinas rodoviárias avaliadas em 590 mil cruzeiros e a execução da pavimentação da estrada que liga Nova Iguaçu a São João de Meriti, no custo aproximado de 10 milhões de cruzeiros. Por sua vez a Prefeitura aplicará nessas obras 50% das cotas a que tem direito.

AUXÍLIO DO ESTADO

Após a assinatura, o governador entregou ao prefeito iguaçuano a quantia de Cr$ 2.606.485,80, em dinheiro, e determinou ao diretor do Departamento de Estradas de Rodagem, engenheiro Lourenço de Abreu, a entrega de quatro caminhões, e duas auto-patrol, avaliados em 590 mil cruzeiros.


*Descanso mais agradável para as férias dias 29, 30, 1 e 2, no*

HOTEL BUCSKY — NOVA FRIBURGO — Tel. 1403

Água corrente quente e fria em todos os apartamentos. Tênis, Piscina, Play-Ground. Clima muito agradável. Cozinha excelente. Reservas no Rio: RESTAURANTE BUCSKY — Telefone 52-6288. (53903)

Perda de Memória

NEURO-FOSFATO ESKAY

com vitamina B1

exposição de Livros Técnicos

McGRAW HILL

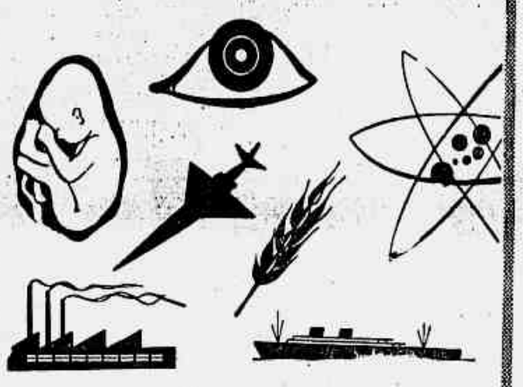

Visite hoje a maior exposição no gênero já realizada no Rio. 3.000 volumes selecionados dentre as melhores edições do maior editôra de livros técnicos do mundo.

LIVRARIA CIVILIZAÇÃO BRASILEIRA

Rua Sete de Setembro, 97 17.031

Por menos de

50 centavos diários

seus valôres, jóias e títulos estarão rigorosamente guardados!

- Tenha um cofre exclusivo em nossa caixa forte!
- Controle absoluto - só você pode abrí-lo!
- 1.000 cofres inexpugnáveis, dentro de uma verdadeira fortaleza de aço, protegida por uma porta de 16 toneladas!
- Aluguel: Cr$ 150,00 por ano... menos de 50 centavos por dia!
- Venha conhecer nossa caixa forte. Visitas de 8,30 às 18,30 hs.!

Banco Andrade Arnaud S.A.

Rua 7 de Setembro, 32 - Tel. 32-8010 (R. int.)

8 dias GRÁTIS na EUROPA em hotels de 1.ª categoria

(da cadeia Hotur)

Oportunidade única. Nenhum acrescimo nos preços das passagens.

Informações:

HOTUR,

HOTÉIS E TURISMO

Rua Bolivar n. 8-A Tel. 47-3234

(42040)

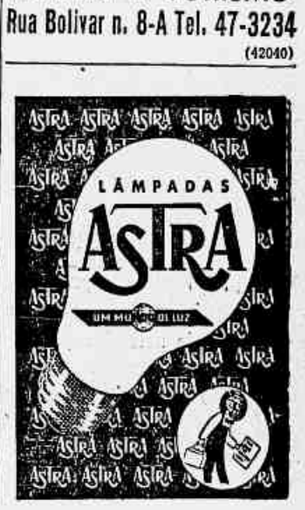

LÂMPADAS ASTRA

UM MUNDO DE LUZ

Aproveite os feriados e visite a primeira estação de águas do Estado do Rio —

PARAIBA DO SUL

Parque das

*Águas Minerais Salutaris*

(Desde 1888)

*Hotel Thermas Salutaris*

(Recem inaugurado)

APARTAMENTOS DE LUXO

RESTAURANTE (COSINHA FRANCESA)

AMERICAN BAR

Telefône 472 — Paraíba do Sul

Informações no Rio — 43-1223.

Conquiste o

Sorriso de saúde

eliminando o "amarelo dos dentes" com o

Creme Dental

Eucalol

Em Moderna Embalagem

Produto da Perfumaria MYRTA S. A. Rio de Janeiro

Record 30

# O voto de confiança decide-se hoje em Paris

*Situação perigosa para Edgar Faure*

PARIS, 27 — Edgard Faure pediu na madrugada de hoje um voto de confiança à Assembléia; é o terceiro em duas semanas. A Assembléia se pronunciará contra o govêrno numa escaramuça preliminar; negou prioridade à votação da resolução apresentada pelo govêrno, por 330 contra 275 votos. E decidiu dar prioridade a uma moção hostil ao govêrno, apresentada pelo socialista Christian Pinaud, por 289 contra 286 votos.

Essa atitude hostil fêz com que Faure solicitasse o voto de confiança. (U.P.).

AMEAÇADO O GOVÊRNO

PARIS, 27 — Observadores políticos dizem que o govêrno Faure tem escassa possibilidade de sobreviver, embora tenha vencido período difícil do mês passado. (R.).

HOJE

PARIS, 27 — Anuncia-se que o voto de confiança solicitado por Faure será debatido amanhã, 6.ª feira, às 10 horas da manhã. Faure pediu-o após o debate de 12 horas em que se apresentaram moções, uma socialista e outra bolchevista, para a Assembléia declarar falta de confiança no "premier". (U.P.).

PINAY

GENEBRA, 27 — O ministro do Exterior da França, Antoine Pinay, vai amanhã a Paris para estar presente à votação na Assembléia Nacional sôbre a moção de confiança ao govêrno. Pinay disse que se ausentará por um dia. (U.P.).

DE MARROCOS

RABAT, 27 — Boyer de La Tour, residente geral em Marrocos, partiu para Paris a fim de realizar consultas com o govêrno.

INCIDENTES

RABAT, 27 — Ontem, nos incidentes ocorridos em Marrakech, houve 3 mortos e 8 feridos hospitalizados. (F.P.).

## Resenha...

(Continuação da 1.ª página)

plosão de uma bomba na sede da Confederação Geral do Trabalho, controlada pelos comunistas. A polícia admitiu que não tem provas concretas contra os detidos.

**PÉRSIA — O Xá Mohamed Reza Pahlevi comemorou seu 36 aniversário com as tradicionais anistias e indultos aos condenados a penas reduzidas.**

**SUÉCIA** — Os cientistas que participam da Conferência sôbre Fotossíntese esclareceram que suas deliberações não ajudarão a resolver, num futuro previsível, a escassez mundial de alimentos e combustíveis.

## Inaugurada...

(Continuação da 1.ª página)

ção a qualquer oferecimento para estabelecer na Europa um cinturão neutro, no qual se inclua a Alemanha". — (U.P.).

ADVERTÊNCIA SOLENE

ESTRASBURGO, 27. O "Conselho da Assembléia Consultiva da Europa" advertiu as três grandes Democracias que seria "perigoso" chegar a acôrdo com a Rússia, que exclua a unificação da Alemanha. A Assembléia aprovou por esmagadora maioria a moção em que exorta a França, Grã-Bretanha e Estados Unidos a oporem enérgica resistência à pressão russa para conseguir concessões na conferência de Genebra. A Assembléia reune parlamentares de 14 nações da Europa Ocidental, e do Sarre: aprovou a recomendação por 65 a 0, e 4 abstenções. — (U.P.).

VIAGEM A BELGRADO

WASHINGTON, 27. Foster Dulles visitará Belgrado dentro de 10 dias, interrompendo a Conferência de Genebra. Dulles jamais viu o marechal Tito, e nunca esteve na Iugoslávia. — (U.P.).

## TÉCNICO BRASILEIRO EM ÓRGÃO INTERNACIONAL

Vai assumir, em Washington, o cargo de secretário-geral do Instituto Interamericano de Estatística o sr. Tulo Hostilio Montenegro, técnico brasileiro, que recentemente exerceu as funções de secretário-geral das Reuniões Internacionais de Estatística, realizadas em Petrópolis. Antigo diretor-técnico do Serviço Nacional de Recenseamento, o sr. Tulo H. Montenegro vinha dirigindo últimamente o Centro de Estudos de Estatística Econômica e Financeira, no Chile.

O técnico brasileiro já viajou, de avião, com destino aos Estados Unidos.

## "TÉCNICA DA CHEFIA E DO COMANDO"

No auditório do Conselho Nacional de Estatística e a convite dêsse órgão do IBGE, o prof. Celso de Magalhães realizou, com a assistência dos funcionários interessados, um curso especial sôbre problemas de chefia e de comando na administração pública. As aulas dêsse curso foram agora editadas pelo CNE, num volume a que foi dado o título de "Técnica da Chefia e do Comando". Trata-se de um manual com características didáticas, com uma exposição clara e sucinta sôbre os principais problemas de direção em serviços públicos. Contudo, é o primeiro livro, nessas condições, que aparece em português, revestindo-se o lançamento de especial interêsse.

## A FEDECAME E O ACÔRDO DO CAFÉ

*Manterá o apoio à iniciativa*

CARACAS, 27. Na última reunião do conselho diretor da FEDECAME foi estabelecido o seguinte acôrdo: manter o critério da FEDECAME sôbre a conveniência de concretizar-se um plano de estabilização dos preços do café que garanta os direitos dos produtores e consumidores; prosseguir os estudos e trabalhos realizados com êsse objetivo pela comissão organizadora do Departamento Internacional do Café — (F.P.).

PREJUDICADA A SAFRA DE CAFÉ NA COLÔMBIA

NOVA YORK, 27. Chuvas desusadamente fortes na Colômbia prejudicaram a colheita do café e o transporte para os portos — de acôrdo com o representante da Federação dos Fazendeiros de Café da Colômbia em Nova York.

Advertiu o representante que, se as chuvas continuarem, prejuízos enormes devem ser esperados. Até agora, os prejuízos foram de pequena monta.

Outros círculos acrescentaram que pesadas chuvas estão afetando igualmente a safra de café no México e El Salvador. (R.).

## NOVO MEMBRO DA ACADEMIA SUÉCA

**ESTOCOLMO (BISI) — Um especialista em etimologia nórdica, o professor Ture Johannisson, da Universidade de Gotemburgo, foi eleito novo membro da Academia Sueca.**

O professor Johannisson ocupa a cadeira vaga do falecido professor Einar Lofstedt, proeminente latinista sueco.

## A PRINCESA...

(Continuação da 1.ª pág.)

fazer entre seu amor por Townsend e seu dever com a Igreja, de modo que tratou de procurar ar e fôrça espiritual para sair da indecisão.

2 — Pode ter resolvido casar-se com Townsend e quis fazer a paz pessoal com o Chefe da Igreja, se bem que êste não lhe poderia dar sua bênção.

Entretanto, Townsend conseguiu fugir dos jornalistas, que o seguem pela primeira vez em duas semanas, e acredita-se qu eutilizou as 18 horas que hoje teve de liberdade para ver secretamente sua mãe e seus dois filhos (U.P.).

## SUPRIMENTO DE Cr$ 200.000.000,00 ao Ministério da Marinha

O diretor-geral da Fazenda autorizou o suprimento de ..... Cr$ 200.000.000,00 ao Ministério da Marinha.

# O problema orçamentário britânico

*Orçamento suplementar — Aumento do impôsto de consumo*

NOVA YORK, 27. O "New York Times", louvando o orçamento suplementar apresentado ao Parlamento pelo chanceler do Erário britânico, R. A. Butler, disse, hoje: "Não pode haver escusa de ordem política ou econômica para que se abrande a luta contra a inflação na Grã-Bretanha, no presente momento".

Em Ottawa, funcionários canadenses declararam que as novas medidas de Butler talvez tenham ligeiro efeito sôbre as exportações canadenses, mas que ajudarão a fortalecer o esterlino e no final de contas beneficiarão o comércio do Canadá. (R).

**AUMENTO DO IMPÔSTO DE CONSUMO NA GRÃ-BRETANHA**

LONDRES, 27. Os adeptos do govêrno conservador britânico ficaram hoje chocados com a ampla hostilidade despertada pelo orçamento de emergência destinado a reduzir os gastos internos e que foi anunciado à noite passada, nos Comuns, pelo chanceler do Erário R. A. Butler.

A elevação do impôsto de consumo, com "incursão na cozinha", e envolvendo até alfinetes e peças simples de roupas, decepcionou até mesmo parte dos adeptos parlamentares do govêrno. Dois dêstes, Lord Hinchingbrooke e Harry Legebourke, votaram contra o aumento do impôsto de consumo.

Uma onda de protestos, partindo de setores econômicos diversos, de fabricantes de automóveis e cuteleiros, inundou a imprensa.

Sir Walter Monckton, ministro do Trabalho, fêz esta manhã uma tentativa para obter o apoio dos líderes d aindústria em favor da campanha do chanceler Butler para corrigir a economia nacional. Disse em conferência com dirigentes da Federação Patronal Britânica, que estava autorizado pelo chanceler a dizer que as medidas anunciadas "só podem alcançar êxito com o apoio positivo de tôda a comunidade e da indústria, em particular".

A crítica dos jornais se concentrou particularmente no suposto fracasso do chanceler em efetuar redução suficientemente grande dos gastos públicos. O "Times" disse que muitos esperavam que Butler aproveitasse a oportunidade "para colocar os gastos públicos atuais em nível mais aceitável, para impedir que a economia seja sobrecarregada pesadamente e sofra o impacto de tôdas as esperadas perturbações econômicas".

O "Daily Telegraph", favorável ao govêrno, disse que, considerada como um todo, a estratégia do orçamento de Butler foi "decepcionante". O "Daily Herald", órgão trabalhista, manifestou-se também contrário ao orçamento suplementar. Disse o jornal trabalhista que o povo foi o alvo da campanha de moderação dos gastos, ao passo que ficaram a salvo os milhões das camadas favorecidas. Acrescentou que não se pretende impor igualdade de sacrifício. O "Daily Express" de Lord Beaverbrook disse que era "lamentável" o aumento do impôsto de consumo, acrescentando que "tudo na cozinha passará a custar mais caro". (R).

**CRÍTICAS NOS COMUNS**

LONDRES, 27. Uma moção de censura apresentada pelo sr. Clement Attlee e outros líderes do Partido Trabalhista, hoje, à tarde na Câmara dos Comuns, acusa o govêrno de se ter mostrado "incompetente e negligente" em sua política econômica e financeira.

Essa moção, que será debatida, sem dúvida, na próxima segunda-feira e que obrigará o govêrno a renunciar se fôr aprovada, declara que o projeto de orçamento, apresentado em abril último, era "contrário aos interêsses da nação, enganador para o eleitorado e destinado a fins políticos". Acrescenta que o orçamento suplementar e as outras propostas submetidas pelo sr. Richard A. Butler, ontem, "embora não dando uma solução para os problemas que a Grã-Bretanha tem de fazer face, são injustas porque impõem pesados fardos às pessoas cujos rendimentos são limitados e fazem discriminação entre as autoridades municipais e as outras autoridades públicas". (F.P.).

## SOB CONTRÔLE DO...

(Continuação da 1.ª página)

tuações e não estão dispostos a perder as conquistas do movimento sindical", afirmou Framini.

"Tanto assim — acrescentou — que de hoje em diante queremos deixar claro que, já que se parece que se vai destruir o movimento, vamos salvar a nossa dignidade para que não se diga que os dirigentes, que tiveram a oportunidade de salvar o sindicalismo, não o fizeram por covardia".

Framini perguntou ao ministro do Trabalho porque era crime ser membro do Partido Peronista, ao passo que os dirigentes do Partido Socialista recebiam a ajuda da polícia para apoderar-se dos sindicatos".

A respeito da ameaça de greve dentro de 48 horas, disse: "Tomamos a liberdade nesta situação de exigir, embora plenamente conscientes das responsabilidades que tal posição envolve, uma resposta à nossa reclamação dentro do prazo de dois dias, vencido o qual, caso não se obtenha um resultado satisfatório, não haverá outra alternativa senão a paralisação total das atividades."

Acrescentou que gostaria de ver se os denominados "sindicatos livres", poderão fazer com que as fábricas trabalhem.

As dificuldades do dr. Cerrutti, ministro do Trabalho, não terminam aqui. O ministro é um antigo dirigente sindical e continua atualmente como assessor jurídico do poderoso Sindicato Metalúrgico.

Às 9,15 da noite de ontem, o ministro recebeu 27 delegações sindicais. Foi tão grande o número de delegados que nem todos puderam entrar no salão. As escadas e corredores ficaram repletos de trabalhadores, muitos dos quais gritavam: "Viva a liberdade!"

Essas delegações exigiram a expulsão dos velhos elementos da C.G.T., conhecidos como "prolongadores" do regime peronista. Raul Santagostino, em nome dos trabalhadores da carne, disse que alguns delegados da C.G.T. foram verdadeiros verdugos de seus camaradas, e que agora procuram invocar a lei para continuar em seus postos.

Orlando Cellico, pelos trabalhadores do fumo, falou em têrmos similares. Recordou que, por se ter oposto à pressão da C.G.T., havia sido perseguido pelo regime peronista e que 350 de seus companheiros foram expulsos.

Quando o ministro lhes revelou o ultimatum da C.G.T., os membros dos sindicatos livres declararam aos gritos que apoiam o govêrno provisório. Cerrutti, com as mãos erguidas, pediu calma. Assinalou que a revolução nacional aceitara a responsabilidade de colocar os sindicatos nas mãos de trabalhadores dignos e livres. Acrescentou que o govêrno resolveria livremente o problema. (U.P.)

**ESTUDANTES PARAGUAIOS PRESOS**

BUENOS AIRES, 27: A Federação Universitária de Buenos Aires enviou um telegrama ao presidente do Paraguai, general Stroessner, solicitando a liberdade dos estudantes paraguaios presos anteriormente à convenção recentemente realizada, e que declarou "persona non grata" o ex-presidente Perón. O citado organismo deu a conhecer também uma declaração de protesto, na qual "ratifica sua solidariedade com os estudantes paraguaios perseguidos por defenderem a causa democrática, e apela para o povo argentino e todos os democratas do continente, para que ergam seu protesto contra essa nova violência às liberdades e direitos humano". (F. P.)

## LAXNESS...

(Continuação da 1.ª página)

discretamente a Laxness o prazer que sentiria a Academia Sueca, se êle permanecesse até o dia seguinte na Suécia. Foi perseguido pelos jornalistas desde que pôs os pés na Suécia; quase brigou ontem à noite para impedi-los de lhe arrancarem a carta que lhe havia sido entregue.

Preferiu em islandês terríveis pragas; felizmente, é língua que ninguém conhece.

Laxness conta 53 anos. É pai tardio e feliz de duas meninas de 4 e 2 anos. A carteira de Laxness está recheada de fotografias das duas crianças, e de Daudur Laxness, sua mãe. (F.P.).

## PROGRESSO NO CAMPO...

(Continuação da 1.ª página)

alterar a balança em favor das usinas nucleares". (U.P.).

AMÉRICA LATINA: MERCADO EXTRAORDINÁRIO

NOVA YORK, 27. A América Latina, continente em período de formidável desenvolvimento em todos os terrenos, oferece um mercado extraordinário para capitais com vistas à produção de energia atômica. É que a América Latina está com um déficit agudo de fôrça motriz e a energia atômica significa muito mais que a alternativa como fonte de combustível para a geração daquela.

O assunto foi amplamente explicado pelo sr. Robert LeBaron, ex-presidente da Comissão Militar de Ligação com a Comissão de Energia Atômica. O sr. LeBaron dissertou sôbre as possibilidades do mercado latino-americano para as inversões atômicas, na Quarta Conferência Anual sôbre a Energia Atômica na Indústria, organizada pela National Industrial Conference Board. Esta reunião, que tem como tema "Perspectivas de inversão no campo da energia atômica", foi inaugurada ontem e terminará amanhã. É presidida pelo senhor W. Benton Harrison, vice-presidente da Pennsylvania Electric Products Inc.

Partindo da premissa de que os países latino-americanos estão ansiosos para produzir energia atômica como recurso nacional, LeBaron lembrou que teve a honra de atuar como representante oficial do govêrno dos Estados Unidos na inauguração da exposição "Átomos para o bem da humanidade", durante as festas do Quarto Centenário da Cidade de São Paulo, em agôsto de 1954. Essa mostra atômica mereceu a honra de ser proclamada pelos jornalistas sul-americanos que afluiram à cidade brasileira como o acontecimento do ano na América do Sul.

Quatro pontos fundamentaram os argumentos do orador, a saber: 1) — Os Estados Unidos não têm nenhuma intenção de imiscuir-se nos assuntos internos dos países latino-americanos, em relação às suas decisões sôbre a energia atômica; apenas desejam colaborar; 2) — É cada vez mais evidente que no mundo há urânio suficiente para as necessidades de todos os países interessados na energia atômica; 3) — Os Estados Unidos estão em condições de economizar para a América Latina pelo menos cinco anos no processo de desenvolvimento atômico; e 4) — desejam os Estados Unidos que sejam os próprios países latino-americanos que determinem o seu itinerário.

Nos 15 meses transcorridos desde a mostra atômica de São Paulo, sete nações latino-americanas firmaram tratados bilaterais com os Estados Unidos, que lhes fornecerão os meios de iniciar o processo atômico. Entre essas nações se inclui o Brasil.

Conseqüentemente, é brilhante a perspectiva que se abre aos capitais norte-americanos para inversões na América Latina, no campo da energia atômica, e LeBaron, depois de chegar a esta conclusão, salientou que esta situação fornece uma oportunidade áurea aos Estados Unidos para combater a infiltração comunista.

"O mundo latino-americano — disse — pode ser o grande campo de provas onde os "fatos" derrubem as idéias sedutoras das jamais cumpridas promessas comunistas.

A grande batalha dos anos vindouros é defender e garantir a paz e a melhor maneira de conseguí-lo é encontrada nos elementos atômicos, que tornaram impossíveis as grandes guerras".

Assinalou ainda o sr. LeBaron que as primeiras usinas de energia atômica contribuirão para neutralizar o deficit latino-americano de fôrça motriz, permitindo assim o seu crescimento industrial, porém à fase inicial se seguirá a da expansão.

Explicando o futuro das nações latino-americanas, disse o senhor LeBaron: "Existe nelas uma energia dinâmica que se concentra em sua determinação de ter um programa ativo de energia atômica próprio. Tive o grande privilégio de conversar com os verdadeiros representantes de todo o povo, desde chefes de Estado até os jornalistas, passando pelos ministros da Fazenda, professôres universitários e homens da rua."

Referiu-se também o orador às riquezas naturais da América Latina, à sua pletora de recursos naturais, ao passo que nos Estados Unidos alguns dêles se estão esgotando, para terminar insistindo na necessidade da colaboração dentro do Hemisfério Ocidental, para poder demonstrar "a fôrça de nossos credos ocidentais contra a invasão da ideologia comunista."

O sr. Harold F. Stassen, assessor especial do presidente Eisenhower, pronunciou o principal discurso da conferência, e o almirante Lewis Strauss, presidente da Comissão de Energia Atômica, leu uma mensagem especial do primeiro-magistrado, durante o banquete servido no Waldorf Astória. (U.P.).


# EDITAL

**Banco Nacional do Desenvolvimento Econômico**

CONCURSO PARA PROVIMENTO EM CARGOS DAS CLASSES INICIAIS DAS CARREIRAS DE ENGENHEIRO E ECONOMISTA DO BNDE.

**Faço público, para conhecimento dos interessados, que as inscrições dos concursos acima referidos serão prorrogadus até 23 de novembro próximo.**

Rio de Janeiro, 26 de outubro de 1955.

*Roberto de Oliveira Campos*
Diretor-Superintendente

(52002)



Das Fábricas CIMO para o confôrto do seu escritório

**MÓVEIS CIMO**

R. INVÁLIDOS, 139
TEL. 22-4372



SINDICATO NACIONAL DOS AERONAUTAS

# EDITAL

**A Diretoria do Sindicato Nacional dos Aeronautas, convoca os seus associados para uma ASSEMBLÉIA GERAL EXTRAORDINÁRIA em conjunto com os Pilotos, a realizar-se no dia 31, segunda-feira, às 17 horas, na sede do Sindicato para debater a seguinte ORDEM DO DIA:**

1.º) Providências a tomar em face da instauração pelo DNT do dissídio coletivo ex-ofício.
2.º) Pacto de unidade com os Aeroviários.
3.º) Prazo para a obtenção do aumento de salário.

Encarecem a necessidade do comparecimento de todos.

Rio de Janeiro, 26 de outubro de 1955.

OSMAR AVELINO FERREIRA
Presidente

(47580)



SINDICATO NACIONAL DOS PILOTOS EM TRANSPORTES AÉREOS

# EDITAL

ASSEMBLÉIA GERAL EXTRAORDINÁRIA

**A Diretoria do Sindicato Nacional dos Pilotos em Transportes Aéreos, convoca os seus associados para uma Assembléia Geral Extraordinária em conjunto com os Aeronautas, a realizar-se no dia 31, segunda-feira, às 17 horas, na Sede do Sindicato, para debater a seguinte ORDEM DO DIA:**

1.º) Providências a tomar em face da instauração pelo DNT do dissídio coletivo ex-ofício.
2.º) Pacto de unidade com os Aeroviários.
3.º) Prazo para a obtenção do aumento de salário.

Encarecemos a necessidade do comparecimento de todos.

Rio de Janeiro, 26 de outubro de 1955.

ERNESTO BRÉA
Presidente

(47579)



Funciona a QUEROZENE

e é um grande refrigerador **em tudo!**

GELOMATIC "700"

— com

**7 pés de capacidade!**

Em sua casa de campo, no sítio ou na fazenda, desfrute o mesmo confôrto da cidade, com o refrigerador GELOMATIC a querozene. Oferecendo numerosos aperfeiçoamentos técnicos e mais espaço útil para os alimentos, possui a mesma eficiência dos melhores refrigeradores elétricos, com esta vantagem incomparável: funciona a querozene — por isso funciona em qualquer lugar. E como não tem motor, nem partes móveis, não sofre desgastes, nem desarranjos.

GARANTIDO POR 5 ANOS!

VEJA QUE APERFEIÇOAMENTOS!

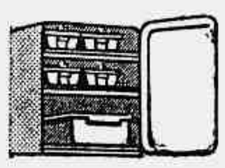

Congelador gigante com 3 compartimentos para cubos de gêlo, carne e mantimentos.

Espaço extra na parte interna da porta, com porta-garrafas e porta-óvos.

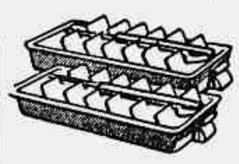

Bandejas para gêlo, ultra-modernas, com 2 alavancas destacadoras.

Prateleiras de alumínio, acabamento perfeito, total aproveitamento do espaço disponível.

Funciona um dia inteiro com apenas um litro de querozene.

Fidel 1-146

IBESA

Um produto da

**INDUSTRIA BRASILEIRA DE EMBALAGENS S. A.**

Caixa Postal 5659 - São Paulo

Fábricas: São Paulo - Rio - Pôrto Alegre - Recife

O Refrigerador Gelomatic "700" está à venda em:

MESBLA S. A.
R. do Passéio, 42

PONTO FRIO
R. Uruguaiana, 134...6

SEARS ROEBUCK
Praia do Botafogo, 400

TRÊS LEÕES
R. Santa Luzia, 405

VARMA S. A.
R. Buenos Aires, 86

IBESA - Loja - Filial
R. Santa Luzia, 305-B

*Uns viajam a*

**SALVADOR**

*outros a*

**RECIFE**

*mas todos seguem o mesmo caminho:*

NACIONAL
TRANSPORTES AÉREOS

Rua Santa Luzia, 685-B - Tels. 32-7399 e 32-6119 - Rio

# PELOS QUATRO CANTOS DO RIO

R. V.

## 1 — REUNIÃO DE GENTE BONITA
## 2 — SALVE O "BUMBA MEU BOI"
## 3 — SEM QUERER ACERTARAM...
## 4 — DA AMEAÇA CONSTANTE AO ROMANCE DOS "BARMEN"

**Hoje, teremos na casa da senhora Léa Duvivier a reunião com as "glamours" dêstes anos que passaram. Estarão reunidas tôdas elas, da então Terezinha Alencastro Guimarães — hoje senhora Moniz Freire — à Ilde Garavaglia. Vai ser, sem dúvida, uma reunião de gente bonita. Al Neto vai aparecer e fazer um pequeno filme para o seu programa domingueiro e entre uma coisa e outra serão discutidos alguns problemas da festa do próximo dia 25.**

* * *

Ontem, estreou a Brasiliana com sucesso. Trata-se de um conjunto que faz figura e enche a vista.

* * *

**Já que falamos de espetáculos merece Silveira Sampaio um abraço pela sua nova produção no palco do Beguin. O "Brasil de Pedro a Pedro" merece ser visto por dois fortes motivos: o cuidado do têxto que é muito inteligente e bom, e a magnífica representação de todos os elementos que trabalham como peças de uma máquina bem azeitada. Não sei se todos estarão conosco mas o melhor quadro nos pareceu o "Bumba meu boi" não só pelo lado plástico — muito bom gôsto nas roupas e excelente movimentação de cena — como também pela originalidade de criação. E', sem dúvida, o ponto alto de todo o "show" que cai um pouco depois desta parte para vir a crescer outra vez, porém não tanto, no seu número final.**

**Finalmente, parabéns ao Tapajós que de braços dados ao correto Silveira Sampaio, vai acumulando sucesso na sua boite que, sempre cheia, é mais ou menos uma exceção neste Rio que resolveu dormir mais cêdo, perdendo o gôsto pela vida noturna. Sim porque êste negócio de golpe já passou!**

* * *

Já que entramos nestes assuntos noturnos vamos tocar para a frente.

* * *

Esta questão de dormir mais cêdo é uma verdade. O Casablanca anda, realmente, às móscas com meia dúzia de fregueses diários. Estão sem "show", é bem verdade, esperando Zilco Ribeiro que a sua nova produção — a vida de Carmen Miranda — consiga fazer algum milagre. Fazemos votos.

* * *

**Já o Copacabana teve lá a sua sorte contratando quase sem querer a Amália Rodrigues que está fazendo um bom sucesso. Pensando no cartaz seguinte, procuraram Jean Sablon. Um indiscreto nos contou que o Copacabana lhe oferecera dez contos por dia. Mas êle achou pouco e por enquanto nada feito. O Casablanca ofereceu quinze...**

* * *

E Dany Dauberson? Como todo mundo sabe o público do Machado é muito diferente. Quando êle foi para a cidade já sabia isto. Estava certo — muito inteligente que é — que com uma boate no centro da cidade pagaria tôda esta gente que respeita as escadarias que dão acesso ao Golden Room e a Meia Noite. Por isto vai indo bem embora Danny seja para um público mais escolhido.

* * *

**Depois, vem a ameaça constante do Stuckart que no fundo do coração não desiste da idéia de reviver o Vogue. Conseguirá? O Casa Grande, já plenamente recuperado está inclusive ameaçado de umas pequenas modificações que trariam música e dança. E' uma idéia.**

* * *

Quanto a Sacha's vai mantendo a média de sucesso que vem constante desde seus primeiros dias. E' uma boa casa, muito boa mesmo apesar de seus defeitos. Mas qual não os tem?

* * *

**E os bares, dirão os leitores no fim desta ronda pelo reino dos insones. O "Scotch" é, sem dúvida alguma, o melhor de todos. Bom, bem frequentado, sem apertos e bebida honesta, como diria o Antônio Maria. O Plaza anda nos decepcionando com a preguiça de seus músicos. E os outros vão indo mal... Há alguns "barmen" que já vão para o serviço com um romance sob o braço!...**

* * *

E, no final, vem a explicação: às opiniões que acabam de ler são frutos de muita conversa fiada com gente que gosta de trocar a noite pelo dia. Nós ainda ficamos com os que preferem a luz do sol. Mas, de vez em quando damos um giro por aí, para ficarmos certos das coisas que nos dizem. Mais ou menos incógnitos, vamos observando êste lado que serve de notícia da vida noturna. Nunca vemos os pares de namorados... Êles fazem muito bem em procurar a penumbra melódica de um Sacha's. Têm direito também de se manterem no anonimato. Cronista não é cupido mas também não precisa ser urso.

# REGISTRO SOCIAL

### NATALICIOS

Fazem anos hoje o brigadeiro Casemiro Montenegro Filho, diretor do Centro Técnico de Aeronáutica de São José dos Campos; cel. av. Adamastor Beltrão Cantalice, e ten. cel. av. José M.M. Coutinho Marques.

— Faz anos hoje o nosso companheiro Reinaldo Damasceno Marinho. O aniversariante dará uma recepção em sua residência.

### DATAS ÍNTIMAS

Para festejar o aniversário de sua filha Ana Regina, o sr. José Condeixa e sra. Zelaide Condeixa, receberam seus amigos na residência à Travessa Frederico Pamplona. Presentes o ministro Cândido Lobo e sra., sr. Omar Borges da Fonseca e sra., generais Alves Filho e sra., e Rogério Albuquerque e sra., sr. Ernesto Frustenal e sra., sra. Aimée Pitta, srtas. Ruth e Maria Alice Marques, sr. Pereira Barreto, sras. Maria da Glória Duque Estrada, Marina Thompson Flores, Lúcia Medeiros, sr. e sra. Paulo Monteiro Ferreira, sr. e sra. Ladeira Marques.

### CASAMENTOS

Realiza-se amanhã, na Igreja de S. João Batista da Lagoa, às 17 horas, o enlace matrimonial da senhorita Amália Brito Borges, com o dr. Bonifácio José Tamm de Andrada, advogado e vereador do município de Barbacena. A noiva é filha do cel. av. Doorgal Borges, subchefe da Casa Militar da Presidência da República, e de d. Maria Helena Brito Borges. O noivo é filho do deputado José Bonifácio de Andrada e Silva e de d. Vera Tamm de Andrada. No ato civil serão paraninfos, da noiva: d. Isabel Façanha de Brito e o sr. Leonel Chaves e os pais do noivo. Do noivo: o ministro João Cleofas e sra. e os pais da noiva. No religioso terão por padrinhos, a noiva: o brigadeiro Clóvis Travassos e sra. e d. Amália Borges e dr. Renato Borges. O noivo: o deputado Carlos Horta Pereira, d. Luiza Henrique Tamm, ministro Antônio Carlos Lafayette de Andrada e embaixatriz Corina Lafayette de Andrada, representada por d. Maria Hilda Diniz Andrada.

— Realiza-se amanhã o casamento da srta. Regina Maria, filha do médico e sra. Aguinaldo Pereira Rego, com o sr. Rodrigo Flávio, filho do sr. e sra. Rodrigo de Magalhães. A cerimônia religiosa terá lugar às 18 horas na Igreja da Candelária, onde os noivos receberão cumprimentos.

— Realiza-se amanhã o enlace matrimonial da srta. Alzira Alves Maia Lima, filha do casal José Augusto Lima-Alzira Alves Maia, com o sr. Manoel Agostinho da Rocha Correia, filho do casal Gaspar Correia Agostinho-Ana Maria da Rocha.

### NASCIMENTOS

Acha-se enriquecido o lar do jornalista Antonio Peres Júnior e de sua espôsa d. Terezinha Goebel Peres, com o nascimento de um menino que na pia batismal receberá o nome de Carlos Augusto.

### COMEMORAÇÕES

**Sacré-Coeur** — A Associação de Antigas Alunas do Colégio Sacré-Coeur comemora, amanhã, o dia da "Antiga Aluna", realizando-se às 12 horas, o tradicional almôço anual na séde do colégio, rua Pinheiro Machado n.º 22.

### HOMENAGENS

**Contra-almirante José Augusto Vieira** — Colegas e amigos do contra-almirante José Augusto Vieira vão oferecer-lhe um almôço no Clube Naval, no dia 5 de novembro, às 13 horas, por motivo de sua merecida promoção.

### FESTAS

**Clube Municipal** — Assinalando a passagem do "Dia do Funcionário Municipal", o Clube Municipal realiza hoje as seguintes comemorações: às 10 horas na Igreja de São Jorge em intenção dos servidores municipais falecidos; à tarde, na quadra de Haddock Lobo, provas desportivas e à noite, na mesma séde, festa de congraçamento, sendo nesta ocasião homenageado o dr. Mário Freire, que completou cinquenta anos de serviço público.

### VIAJANTES

**Sven Ture Aberg** — Procedente de Estocolmo, chegará ao Rio, hoje, o engenheiro sueco Sven Ture Aberg, diretor presidente da Telefonaktiebolaget L. M. Ericsson e diversas outras companhias de renome mundial.

O sr. Aberg viaja em companhia de sua sra. vem ao Brasil especialmente a fim de inaugurar a primeira fábrica de telefones e centrais telefônicas no Brasil, instalada pela Ericsson do Brasil, na cidade paulista de São José dos Campos.

— O sr. R. Ng. P. K. Hadinoto, chefe do Departamento Econômico da Embaixada da Indonésia no Brasil, seguirá para Washington, domingo, pela PAA. O diplomata indonésio vai participar de uma conferência econômica dos representantes de departamentos econômicos daquele país no continente americano e com o diretor-geral das relações econômicas estrangeiras, dr R. Asmaun, que se encontra presentemente nos Estados Unidos.

Sabe-se que o sr. Hadinoto discutirá com o dr. Asmaun as possibilidades de negociações comerciais entre o Brasil e Indonésia no valor de 20 milhões de dólares.

### FALECIMENTOS

**José Gabriel de Albuquerque** — Sepultou-se ontem, às 14 horas, no cemitério de Jacarépaguá, o sr. José Gabriel de Albuquerque, funcionário aposentado do Ministério da Guerra, pai dos srs. major Acoris de Albuquerque, tesoureiro da Farmácia Central do Exército; Ricardo Francisco de Albuquerque, do comércio desta capital; e das sras. Araceli e Elisa de Albuquerque. O enterro saiu da residência do falecido, na rua Quinze, n.º 278, do Jardim Sulacap, em Marechal Hermes. O finado era sócio fundador da Associação dos Ex-Alunos do Colégio Militar, onde como conselheiro e benemérito, prestava destacada atividade social.

### MISSAS

**Apolinário Camões** — Hoje, às 10,30 horas, na Igreja do Rosário, missa de 7.º dia por alma de Apolinário Camões, saudoso espôso de d. Jupira de Oliveira Camões, pai do securitário Emio Camões e sogro do sr. Jeferson de Oliveira, funcionário da Câmara Municipal.

## FALECEU O COMPOSITOR NORUEGUÊS ARNE EGGEN

**OSLO - Eggen**, 27 — O compositor norueguês Arne Eggen faleceu ontem, aqui aos 74 anos de idade. Eggen foi o primeiro presidente do Bureau Internacional de Música, fundado em 1928. (R.).

# VIDA CATÓLICA

## S. SIMÃO E S. JUDAS TADEU APÓSTOLOS

Festeja hoje a Igreja dois Santos Apóstolos, São Judas Tadeu e São Simão. Era êste oriundo da Galiléia e recebeu o cognome de Cananeu para distingui-lo de São Pedro.

Após a Ressurreição do Senhor e a descida do Espírito Santo, pregou São Simão no Egito, na Mauritânia, na Líbia, indo por fim para a Pérsia, onde encontrou São Judas Tadeu, sofrendo ambos ali seu glorioso martírio.

São Judas Tadeu, hoje muito popular, foi durante muito tempo, confundido por muitos com Judas Iscariotes, o traidor. Era um dos Apóstolos mais dedicados, sendo primo de Jesus Cristo, pois seu pai Cleofas, era irmão de São José e primo irmão de Maria Santíssima.

Nasceu na Galiléia, sendo irmão de São Tiago Menor. Escreveu uma Epístola, que figura no Novo Testamento. Foi martirizado na Pérsia, morrendo a pauladas, a 28 de outubro. Seus restos mortais foram levados para a capital da Babilônia, sendo sepultado em igreja especialmente construída para êsse fim.

Mais tarde suas Relíquias foram levadas para Jerusalém e segundo o Martirológio Galiciano o imperador Carlos Magno mandou levá-las para a igreja de São Saturnino, em Tolosa, na França, onde se conserva parte das mesmas. O corpo de São Judas Tadeu repousa na basílica de São Pedro, em Roma, há muitos séculos.

*"O fiel que faz a Hora Santa pode ser justamente chamado o Consolador do Coração de Jesus."*

*São Afonso de Ligório*

### SANTOS DE HOJE

Fidélis, Faro, Ferrúcio, Honorato, Cirila, Anastácia.

### FESTA DE SÃO JUDAS TADEU

Em sua matriz, na rua Cosme Velho, 470, nas Laranjeiras, realiza-se hoje a festa do milagroso Apóstolo, com o seguinte programa, organizado pelo respectivo vigário padre Campos Góes: Alvorada, às 5 horas; missas resadas, às 6, 7, 8, e 9 e 11,30 horas; missa solene, às 10 horas; benção com a Relíquia de São Judas Tadeu, às 16 e 18 horas; benção do SS. Sacramento, às20 horas.

Amanhã missas, às 7 e 8 horas; ladainha em ação de graças, sermão e benção do SS. Sacramento, às 20 horas.

Dia 30 — missas, às 6, 7, 8, 9, 10 e 11 horas; procissão das velas, com a venerável imagem de São Judas Tadeu, às 17 horas. As velas serão acesas no retôrno da procissão. No encerramento haverá sermão e benção com a Relíquia do Milagroso Apóstolo.

### MISSA FESTIVA DE SÃO JUDAS TADEU

Na igreja de Santa Efigênia, à rua da Alfândega, 219, será celebrada missa festiva, dia de São Judas Tadeu. A irmandade dos devotos de São Judas Tadeu está interessada no maior brilho possível para as festividades dêste dia.

### HORA SANTA EUCARÍSTICA

Dia 30, domingo, às 16 horas na Matriz de Sant'Ana, será realizada a Hora Santa das Paróquias: Santa Isabel e São Sebastião de Bento Ribeiro e São Sebastião da Vila Militar.

Atendendo a solicitação do Cardeal Arcebispo, as referidas paróquias deverão reunir tôdas as suas associações religiosas e de seus assíduos frequentadores na Hora Santa Eucarística para que haja maior brilhantismo nesse momento solene.

### CONGRESSO DE VOCAÇÕES SACERDOTAIS

*Fortaleza*, 27 — Realizou-se, em Sobral, a instalação do Congresso de Vocações Sacerdotais, certame comemorativo do jubileu sacerdotal do bispo de Sobral, Don José Tupinambá Frota. (A. N.)

### CHEGOU AO CEARÁ D. ARMANDO LOMBARDI

*Fortaleza*, 27 — Chegou a esta Capital, d. Armando Lombardi, legado do Papa, que veio participar das solenidades da cidade de Sobral, pelo jubileu da ordenação do bispo d. José Tupinambá. D. Armando Lombardi teve aquiecel(oSE SESE SEE ção por parte das autoridades civis e eclesiásticas. Desta capital seguirão amanhã para Sobral o cardeal arcebispo do Rio de Janeiro, d. Jaime Câmara e d. Antônio Almeida Lustosa, arcebispo de Fortaleza, que se farão acompanhar de sacerdotes do clero cearense. (Asp.)

## PROPOSTA DO BRASIL NO CONGRESSO DA UNIÃO POSTAL

**Bogotá**, 27 — Entre as propostas aprovadas pela primeira comissão do Sétimo Congresso da União Postal, destacam-se as apresentadas pelo Brasil, sôbre franquia para objetos de cegos e de prisioneiros de guerra.

Diz o texto dessas propostas: "Os países membros convêm em conceder franquia de porte, no serviço interno e no serviço da América com a Espanha a impressos em relêvo para uso dos cegos e a objetos aos mesmos similares, como cartas abertas em caracteres Braille ou Krelin".

A outra proposta diz: "Os países membros convêm em conceder franquia de porte, no serviço interno e no serviço América-Espanha, a objetos de correspondência dirigidos a prisioneiros de guerra, a beligerantes civis internados e a objetos pelos mesmos remetidos". (F.P.).


SHAMPOO Sevy

5 tipos: camomila, simples, amoniacal, cabelos secos, ovo

3 tamanhos: Cr.$ 20, 35 e 50

SEVY S. A. Produtos de Beleza - Al. Barros, 676 - S. PAULO

... se V. aprecia as emoções fortes da caça submarina... e deseja passar seus "fins de semana" num cenário deslumbrante como CAPRI, procure os lotes de

Arpoador da Raza em Cabo Frio

Poucas vezes V. terá oportunidade de encontrar para a sua casa de campo, um quadro natural tão empolgante como o de ARPOADOR DA RAZA, em Cabo Frio!

Uma ponta que avança pelo mar a dentro, coberta de caprichosa vegetação, praias de areias limpas e águas transparentes e uma extensa área onde se situam lotes esplêndidos para uma construção moderna junto ao mar!

Nesse recanto de Cabo Frio, que muitos turistas comparam em beleza a Capri, e onde têm sido batidos records mundiais de caça submarina, V. poderá adquirir o seu lote por preço realmente excepcional: a partir de 50 mil cruzeiros, com a garantia de urbanização em dois anos incluida no próprio contrato! O plano de urbanização de ARPOADOR DA RAZA, que aproveita e realça a paisagem exuberante, é obra do conhecido arquiteto Hélio Uchôa Cavalcanti. Vá visitar esta semana ARPOADOR DA RAZA. Temos certeza que voltará disposto a estabelecer ali o seu refúgio à vida agitada da metrópole.

Informações e vendas com.

Sealard

AGRÍCOLA COLONIZADORA S.A.

Rio de Janeiro: Rua da Quitanda, 62 7.º andar s/704 - Tel.: 22-9202

São Paulo: Rua 15 de Novembro, 228 s/1221 a 1227 - Tel.: 37-7171

# Escritores E LIVROS

M. PROVINCIA

A exemplo de Mário Sette, que foi, por excelência, o cronista do Recife velho, Eustórgio Wanderley é um evocador do passado da mesma cidade, onde também nasceu, nos fins do século dezenove, no terceiro andar de um sobradinho do bairro de Santo Antônio. Portanto, em Eustórgio Wanderley tudo o conduz naturalmente ao amor das ruas de casarões magros forrados de azulejos, das igrejas, do mal-assombrado Cais do Apolo, dos arrabaldes de casas protegidas pela sombra amiga de mangueiras, cajueiros e cajazeiras seculares, enfim, do Recife, que pouco a pouco vai desaparecendo, porque os "vetustos sobradões das suas ruas estreitas estão sendo demolidos para se erguerem, no seu lugar, novos "arranha-céus" em largas avenidas". Todavia, aquilo que o homem ou o tempo vai modificando na paisagem recifense, Eustórgio Wanderley reconstitui com palavras, memória e saudade. Foi o que fêz, por exemplo, nas duas séries do livro "Tipos Populares do Recife Antigo". Médicos, políticos, jornalistas, vendedores ambulantes com os pitorescos pregões de suas mercâncias, loucos mansos, aluados e criaturas do povo — eis a gente que o escritor fixou tão bem nesses livros de onde sentimos escorrer, sobretudo, a ternura de um provinciano exilado.

## DISCUSSÕES LITERÁRIAS

◆ De Roma: o jornalista italiano Paolo Parollini, recém-chegado do Chile, manifestou-se surprêso com o tom violento das polêmicas travadas entre os dois Pablos: Neruda e Rokha. Acha que as palavras usadas levariam qualquer um à cadeia na (todavia exuberante e impetuosa) Itália.

## O QUE ÊLES DIZEM

◆ O romancista Afonso Schmidt contou a Raimundo de Menezes como é que escreve:

"— Tenho escrito de todos os modos: a pena, a lápis, a máquina, etc. Lembro-me de que, há muitos anos, no Rio de Janeiro, não dispondo de escritório, arranjei papel de embrulho, entrei no edifício do Correio, na Rua 1.º de Março, encostei-me a uma das mesas inclinadas e me pus a escrever. Meia hora depois, voltei o rosto e vi uma fila de senhoras e cavalheiros que esperavam a sua vez. Um dos prejudicados troçou: "—É o testamento do Conde Modesto Leal." Não era testamento, era um conto intitulado "Vida Fácil"...

## VAI FIGURAR NUMA ANTOLOGIA

◆ Maurício Caminha de Lacerda vai figurar numa antologia de novos contistas de tôda a América Latina, com a história "Encruzilhada do Alferes", que faz parte do seu recente livro "Quatro Histórias". A iniciativa foi do Fondo de Editores Indoamericanos (Colômbia), que acaba, aliás, de publicar uma coletânea de ensaístas latino-americanos, inclusive alguns brasileiros.

O escritor recebeu ontem a comunicação da escolha do seu conto.

## PERISCÓPIO

✚ Está circulando o número de outubro de "Jornal de Letras". Colaborações assinadas. Seções de costume. Reportagens. Na mesma edição é divulgado o resultado final do "Prêmio Juscelino Kubitschek" (30 mil cruzeiros para o melhor ensaio sôbre a história da literatura em Minas Gerais", atribuído aos jovens escritores Fausto Cunha e Waltensir Dutra.

✚ Já está sendo composto e deverá aparecer em novembro, o livro de estréia de Ruth Maria Chaves, "Roda, pião" — poemas.

✚ Darwin Brandão vai reunir em livro (ainda sem título) algumas das reportagens que escreveu para a revista "Manchete".

J. C.

# ITINERÁRIO DAS ARTES PLÁSTICAS

JAYME MAURÍCIO

## GRAVURAS E DESENHOS BRASILEIROS EM LUGANO

Do sr. Wladimir do Amaral Murtinho, chefe dos serviços culturais da nossa representação diplomática na Suíça, um dos raros homens do Itamarati que verdadeiramente se interessam e lutam pela divulgação dos valores artísticos brasileiros no exterior, recebemos comunicação sôbre a exposição "Incisioni e Disegni Brasiliani" no Museu da Villa Ciano, em Lugano, organizado pelo Museu de Arte Moderna do Rio e São Paulo, em colaboração com a Legação do Brasil em Berna. A mostra foi inaugurada em meados de setembro último pelo ministro Raul Bopp perante altas autoridades, diplomatas, jornalistas e artistas.

Vejamos as informações do próprio diplomata.

1) Ao discurso inaugural do ministro do Brasil respondeu o senhor Brenno Galli, presidente do conselho de Estado do Ticino, criador da Bienal Internacional di Bianco e Nero, sob cujo patrocínio foi realizada a nossa mostra.

2) A exposição — que permanecerá aberta até 16 de outubro corrente — vem alcançando grande êxito de público e crítica. A inauguração foi noticiada no rádio e na imprensa de tôda a Confederação, dando ao acontecimento uma repercussão bastante maior da que se poderia esperar.

3) É esta a quarta vez que exibimos na Suíça os trabalhos gráficos dos artistas brasileiros adquirindo maior importância a mostra em cada apresentação. Com efeito, quando foi realizada a primeira exposição em maio e junho de 1954 na Sala *Paul Klee* do Kunstmuseum de Berna, apenas reunia 90 trabalhos de 12 gravadores brasileiros. Em vista do êxito obtido, foi-nos possível em setembro do mesmo ano, por ocasião das IX Rencontres Internationales de Genebra, a apresentar no Museu Rath daquela cidade a exposição "Graveurs Brésiliens", onde se encontravam 144 obras de 20 artistas nacionais.

4) Pouco depois, na exposição "Brasilien Baut", que se realizou no Kunstgewerbemuseum de Zurique de novembro 1954 a janeiro 1955, tivemos oportunidade de mais uma vez exibir os trabalhos apresentados em Genebra junto com a exposição de arquitetura brasileira patrocinada pela Divisão Cultural do Itamarati e um grupo de esculturas de Mary Vieira.

5) Agora, em Lugano, apresentamos 202 gravuras e desenhos de 28 artistas brasileiros ou residentes em nosso país. Aliás, caso o desejássemos poderíamos apresentar quase 300 obras. Contudo julgamos seria contraproducente, pois uma exposição de arte gráfica exige grande atenção dos visitantes e, consequentemente, ganha em não ser demasiado extensa. Por êsse motivo procuramos escolher as obras mais interessantes dentre as que nos foram enviadas pelos artistas e os Museus de Arte Moderna do Rio de Janeiro e São Paulo, que organizaram a mostra em colaboração com a Missão.

6) O conjunto que se encontra em Lugano é de fato excepcional e causa a admiração de todos que o viram. Embora instalado num prédio antigo, o Museu da Villa Ciani, sede da Bienal Internacional di Bianco e Nero, presta-se sobremodo para a realização de mostras de arte gráfica, facilidades que permitiram que a nossa exposição fôsse montada com gôsto e eficiência.

7) Após sua apresentação no Ticino, a exposição será parcialmente aproveitada na mostra de arte primitiva e moderna brasileira de Neuchâtel. Para o ano próximo estamos procurando preparar um programa de apresentação em alguns museus europeus, antes de enviar o conjunto aos Estados Unidos que a vem solicitando há muitos meses.

8) Por intermédio dos serviços culturais da nossa Embaixada em Washington entramos últimamente em entendimentos com o Smithsonian Institution para saber se o seu "Traveling Exhibition Service" concordaria em patrocinar a apresentação nos Estados Unidos da América da exposição de arte gráfica brasileira, à semelhança do que fizeram com a exposição "Roberto Burle Marx", o que garantiria uma enorme difusão da mostra, sem implicar em despesa para o Itamarati ou os Museus de Arte Moderna de São Paulo e Rio de Janeiro.

9) Caso cheguemos a realizar o programa de apresentação que desejamos e o qual submeteremos oportunamente à aprovação de vossa senhoria, deveríamos procurar completar a exposição incluindo trabalhos de alguns dos poucos grandes artistas que ainda não conseguimos reunir, como, por exemplo, Segall, Di Cavalcanti e Clovis Graciano. Contudo é preciso dizer que a mostra de Lugano pode ser considerada como o mais completo e representativo conjunto de arte gráfica nacional até agora exibido no estrangeiro e, possivelmente no Brasil, como se depreende da seguinte relação de artistas: Lívio Abramo — Geraldo de Barros — Edith Behring — Vera Bocaiuva — Aldo Bonadei — Roberto Burle Marx — Marina Carau Caribé — Flávio de Carvalho — João Luis Chaves — — Mário Cravo — Milton Dacosta — Lisa Ficker — Osvaldo Goeldi — Marcello Grassmann — Odeto Guersoni — Karl Heinz Hansen — Regina Katz — Giselda Klinger — Poty Lazzarotto — Maria Leontina — Aldemir Martins — Manoel Martins — Yolanda Mohaly — Tuni Murtinho — Elizabetr Nobiling — — Fayga Ostrower — Arnaldo Pedroso d'Horta — Darcy Penteado — Arthur Luiz Piza — Cândido Portinari — Carlos Prado — Augusto Rodrigues — Zélia Salgado — Tomás Santa Rosa — Walter Tanaka — Vera Tormenta — Mary Vieira.

10) O cartaz da exposição teve muita difusão, em Lugano e nas principais cidades do Ticino. Por outro lado foi possível obter que 27 museus suíços o afixassem em suas sedes. Trata-se de impresso, como poderá ver vossa senhoria pela fotografia que lhe remeto junto. Por via marítima enviei diretamente ao Museu quatro exemplares do cartaz.

11) Todos os cuidados foram dados à feitura e impressão do catálogo que em seu gênero pode ser considerado como um verdadeiro padrão. Além de um ensaio do professor Sérgio Milliet sôbre o desenho e a gravura no Brasil, consta do mesmo uma introdução do conselheiro Brenno Galli e 39 ilustrações em prêto e branco. Junto dois exemplares do referido catálogo. Por via marítima enviarei próximamente mais 25 e, caso sobrem alguns no Museu após a exposição, procurarei adquiri-los para remetê-los para êsse museu. Muito agradeceria a vossa senhoria fazer chegar aos críticos e aos artistas que participaram da mostra e residem nessa cidade um exemplar do mesmo.

12) Com êste novo catálogo que vem se juntar aos das exposições anteriores, dispomos de uma pequena obra em francês, alemão e italiano sôbre arte gráfica brasileira, o que muito facilitará a feitura das próximas exposições e, esperamos, ajudará à difusão dos nossos artistas.

O sr. Wladimir Murtinho agradece e tece louvores à direção do Museu de Arte Moderna do Rio pelo interêsse demonstrado na realização da exposição de gravuras e desenhos brasileiros. Graças as exposições que os museus do Rio e São Paulo vêm realizando na Europa, foi possível obter a inclusão de dois gravadores brasileiros na "Guilde Internationale de la Gravure": Fayga Ostrower e Athur Luiz Piza. Na próxima edição dessa obra mais dois gravadores patrícios serão nela incluídos.

Destaque-se ainda que graças à essa mostra, o Brasil tornou-se o único país latino-americano a participar da Bienal Internacional de "Bianco e Nero" de Lugano. Em 1954 tivemos a apresentação dos seguintes artistas: Vera Bocayuva, Cláudio Corrêa e Castro, Poty Lazarotto e Fayga Ostrower. Para a próxima Bienal, a ser realizada entre 15 de abril e 15 de junho de 1956, foram convidados mais quatro artistas, na maioria de tendências não-figurativas.

## "DEZ ANOS DE FILMES SÔBRE ARTE"

### Programa n.º 5

Para as sessões de assinatura dos dias 28 de outubro e 3 de novembro de 1955.

I) — "Descobrimento do Brasil" (Brasil), de Marcos Margulies; II) — "Hokusai" (Japão), de H. Teshigawara; III) — "Les Sons Retrouvés" (Bélgica), de Lucien Deroisy; IV) — "Stile di Piero Della Francesca" (Itália), de Carlo L. Ragghianti; V) — "Luca Signorelli (Itália), de Bazzoni e Fenelli; VI) — "L'Univers d'Utrillo" (França), de Georges Réquier; VII) — "Begone Dull Care" (Canadá), de Norman McLarep.

Para as sessões do dia 28/10: cartões azuis e beije. Para a sessão do dia 3/11: cartões verdes e alaranjados.

Informações detalhadas sôbre cada filme podem ser encontradas na Catálogo do Festival à venda na Secretaria do Museu e na entrada do Auditório antes das sessões.

NOTA: — Nos dias 29 (sáb.) e 31/10 (2.ª feira), bem como nos dias 1 e 2 de novembro, não haverá sessões do Festival.

No dia 1 de novembro haverá a sessão de cinema mensal do Museu na A.B.I.

* * *

PERDIDOS: — Os srs. Jayme Landmann e Mário Jacques Varela Caldeira procurem na Secretaria do Museu de Arte Moderna do Rio, cartão e carteira encontrados no auditório da Mesbla.

# RÁDIO & TV

## VÁRIAS

* *Quarta-feira última, Angela Maria cantou mais uma vez ao microfone da Mayrink Veiga. Um prazer ouvi-la. Mas um sofrimento suportar os locutores que se encarregaram da apresentação da estrelinha. Esses rapazes já deviam ter descoberto (ou alguém da direção devia ter descoberto para êles) que um bom locutor não precisa gritar para dar expressão ao que diz. Entre os números da admirável Angela, êles gritavam desesperadamente. E quase afastavam os ouvintes.*

* *De segunda a sábado, a Rádio Ministério da Educação transmite o seu programa "Ao redor do mundo". Hoje, às 20 horas, estará em foco a Grã-Bretanha.*

* *Muito boa, realmente, a resenha esportiva que a TV Tupi apresenta nas noites de domingo. Os desacertos de ordem técnica é que às vêzes prejudicam o cartaz (como aconteceu domingo último) acarretando atrasos irritantes. Outra coisa: talvez a resenha ganhasse mais vivacidade se fôssem mais breves as descrições de certos jogos, que não são exatamente os de maior interêsse.*

* *Em "Nós somos assim", programa de Péricles Amaral na TV Rio, serão esta noite (21,30) entrevistados os caricaturistas Borjalo, Otelo, Péricles e Mendez.*

* *Encerram-se no próximo dia 31 as inscrições do Concurso de Histórias Infantis patrocinado pela Rádio-Escola da Rádio Roquete Pinto. Serão distribuídos prêmios aos vencedores, devendo ser radiofonizados os originais que obtiverem os primeiros lugares.*

## DOS PROGRAMAS DE HOJE

**B.B.C.:** 20,00 — Sumário das notícias; 20,05 — Sumário dos programas; 20,06 — Rádio panorama; 20,20 — Interlúdio musical; 20,30 — Política internacional; 20,45 — Comércio e Finanças; 21,00 — Noticiário.

**Jornal do Brasil:** 19,05 — Palestra do Monsenhor Magalhães; 20,05 — Programa Jóquei Clube; 20,55 — Presente musical; 21,00 — Crônica (Maria Eugenia Celso); 21,05 — Tudo é música; 21,30 — Bom gosto... Boa música; 22,00 — O Jornal do Brasil informa; 22,05 — Música deliciosa; 23,00 — Sonata ao luar; 23,30 — Ritmos da Panair; 24,00 — O Jornal do Brasil informa; 0,05 — Encontro em Paris; 0,30 — Romance na madrugada.

**Globo:** 19,00 — Jornal; 19,05 — Esportes no ar; 19,25 — Panorama turfista; 20,00 — Boletim do A.B.C.; 20,10 — Fôlhas soltas; 20,15 — Suplemento musical; 20,30 — O tempo marcha; 20,35 — Rádio reportagens 21,00 — Canção da noite; 21,05 — Rádio reportagens; 21,25 — Panorama do mundo; 21,35 — Tribuna da cidade; 22,00 — Jornal; 22,05 — Parlamento em ação; 23,25 — Plantão esportivo; 23,30 — Música para dois; 23,45 — Jornal.

**Ministério da Educação:** 19,00 — Resenha cafeeira; 19,03 — Música para o jantar; 20,00 — Ao redor do mundo; 20,30 — Um repórter no Mundo das Letras; 20,40 — Interlúdio; 20,55 — Rádio jornal; 21,00 — Novos horizontes; 21,30 — Intérpretes musicais; 22,00 — Oferenda musical; 23,00 — Música, apenas música; 23,55 — Aconteceu hoje.

**TV Tupi:** 18,30 — Canções para crianças; 19,00 — Encontro com Ary; 19,20 — Carmendea; 19,40 — Alô, doçura; 20,00 — Repórter Esso; 20,15 — Jackson do Pandeiro; 20,40 — Exame de consciência; 21,00 — Audição Cinta Azul; 21,30 — Uma bôlsa de mulher; 21,50 — Uma voz ao telefone; 22,10 — Amalia Rodrigues; 22,30 — Atualidades.

**Tupi:** 19,05 — Detetive do ar; 20,00 — Diário da Metrópole; 20,05 — Um dia é da caça; 20,35 — Novela; 21,00 — Al Neto; 21,05 — Pare a música; 21,35 — Dany Dauberson; 22,00 — Jornal; 22,05 — Brasil em marcha.

**TV Rio:** 19,45 — Os noivos de Celina; 20,05 — Boite 13; 20,35 — Salve o esporte; 20,55 — Orquestra da Polícia Militar (Cosme e Damião); 21,30 — Nós somos assim; 22,05 — Repórter 13 (Mesa redonda com jornalistas).

**Vera Cruz:** 19,00 — Sírio Libanez; 20,00 — Notícias católicas; 20,10 — Divagações melódicas; 20,30 — A voz do pastoh; 20,40 — Audição Orlando Cardoso; 21,00 — Palestra de utilidades; 23,00 — Correspondente E-2; 23,05 — Nota dos vereadores; 23,10 — Ritmos melódicos.

EMA D'AVILA

Agora, atúa nos programas humorísticos da Mundial e da Mayrink


QUASE UM SÉCULO
DE FAMA UNIVERSAL
LEVIS
MARCA O TEMPO COM RIGOROSA EXATIDÃO
A VENDA NAS BOAS CASAS



EXPOSIÇÃO FOTOGRÁFICA DOCUMENTAL DO MUNDO

Na Escola Nacional de Engenharia realizou-se terça-feira última a inauguração da Exposição Fotográfica Documental do Mundo, em comemoração ao Dia das Nações Unidas e sob os auspícios do Diretório Acadêmico daquela Escola, da Sociedade Brasileira de Cultura Inglêsa e da Associação Cultural Franco Brasileira (Alliance Française).

A exposição foi inaugurada pelo sr. T. Elink Schuumam, embaixador da Holanda, fazendo o discurso inaugural o jornalista colombiano sr. Julio E. Casilimas, organizador e diretor da referida exposição, tendo comparecido vários membros das representações diplomáticas e diversas autoridades.

A exposição ficará franqueada ao público até 31 do corrente, das 10 às 18 horas.



DIVÓRCIO

Do Estrangeiro e novo casamento no Exterior. Rapidez e eficiência documentadamente comprovadas. Av. Rio Branco n. 277, 7.º, s/ 703 — Fone: 42-1151.

(96945)

AV. N. S. COPACABANA, 484-A
TELEFONE 37-4493

(54985)


## DELEGAÇÃO AMERICANA À III BIENAL

Inaugura-se hoje, às 17,30 horas, na sala de exposição da Mesbla (Rua do Passeio 48, 11.º andar) a exposição dos trabalhos de artistas que integraram a delegação dos Estados Unidos à III Bienal de São Paulo.

## PINTOR AMERICANO NO RIO

WASHINGTON. Ralph S Du Casse, artista contemporâneo dos Estados Unidos, partiu hoje com destino ao Rio de Janeiro, onde apresentará uma exposição de seus quadros e confraternizará com os artistas brasileiros durante os próximos dois meses.

A Secretaria de Estado, ao informar sôbre a visita de Du Casse, disse que êle vai ao exterior conforme os têrmos do programa de intercâmbio de pessoas.

Recentemente, um quadro de Du Casse foi premiado no Museu de Arte Moderna de Nova York, e o Museu se propõe emprestar êsse quadro premiado para sua exibição na capital brasileira.

Du Casse é bacharel em artes pela Universidade de Cincinnati e licenciado em artes liberais pela Universidade de Califórnia e pelo Colégio de Artes e Artesanato. Foi professor de Desenho e Pintura nestes dois últimos centros docentes.

## ESCOLINHA DE ARTE DO SESC

Inaugura-se hoje, às 10 horas, uma pequena mostra da Escolinha de Arte do SESC, em comemoração ao seu 1.º aniversário. Agradecemos o encantador convite da menina Elze. Com o maior prazer iremos refrigerar a alma com os deliciosos trabalhos das crianças do SESC.

## *ÊXITO DE LÉGER NO RIO*

No Museu de Arte Moderna do Rio, todos os dias entre 12 e 19 horas, o público tem comparecido em massa para apreciar uma das melhores exposições individuais de um artista que já se terá realizado no Rio: a mostra de Fernand Léger. Apenas às 2ªs feiras a exposição permanece fechada. No clichê vemos três ilustres visitantes de Léger: o sr. Francisco Matarazzo Sobrinho, idealizador do Museu de Arte Moderna de S. Paulo e da Bienal, com os arquitetos Affonso Eduardo Reidy e Jorge Machado Moreira.

Jornalistas, banqueiros, industriais e pessoas da sociedade reuniram-se, no "hall" da Associação Comercial, para assistir à inauguração de uma maquete. Tratava-se da reprodução de um dos recantos mais pitorescos de Cabo Frio, Arpoador da Raza. Na foto, o sr. Ruy Gomes de Almeida, presidente da Associação Comercial, depois de ouvir o discurso do presidente da Sealand, sr. Antônio Rodrigues Filho, prepara-se para inaugurar a maquete, cortando com uma faca de pesca que lhe foi oferecida, a corda que circundava o "stand". No canto direito, o colunista Jacinto de Thormes, ao lado do arquiteto Uchôa, contempla a cena.


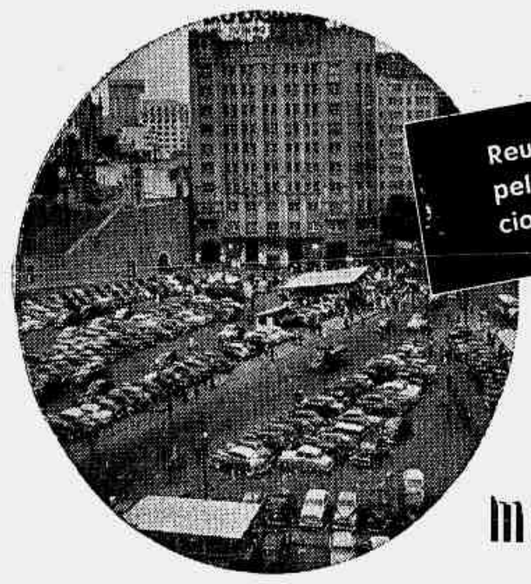

Reunindo os automóveis entregues pela Cibrasil — êles lotariam o estacionamento do Largo da Carioca!

entregue mais um automóvel ao mais novo "automobilista CIBRASIL!"

Desde o início de suas atividades, a Cibrasil já entregou aos seus prestamistas milhões de cruzeiros em prêmios de alto valor como apartamentos, casas e quase uma centena de automóveis novos e zero quilômetros.

No sortêio de Outubro, e entre outros inúmeros premiados, destacou-se o Sr. João Manfré, residente à Rua Santa Eudóxia 41, (S. Paulo,) portador do título 5.490 (Plano B). Inscrevendo-se em Maio do corrente ano, foi premiado no sortêio do dia 15 dêste mês... e no dia 20 já estava circulando em seu automóvel. Ganhou ainda "o mais novo automobilista Cibrasil, mais o valor de Cr$ 25.000,00.

AVISO: O próximo sorteio do dia 16 de Novembro correrá pela Loteria do Estado do Rio do dia 17 se, na data, ainda estiver suspensa a Loteria Federal.

Cibrasil

AGÊNCIA CASTELO: Av. Almirante Barroso, 81-A
AGÊNCIA GOVERNADOR: Av. Paranapuã, 1563-D
AGÊNCIA LEBLON: Av. Bartolomeu Mitre, 297-A
AGÊNCIA BONSUCESSO: R. Cardoso Morais, 55

Para ganhar um VOLKSWAGEN... inscreva-se V. também nos sortêios da Cibrasil! Se não fôr premiado em qualquer dos sortêios mensais, receberá no final do plano a devolução integral de sua pequena economia mensal.

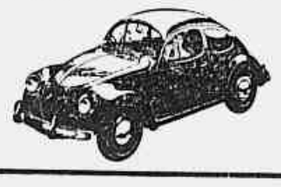

1603



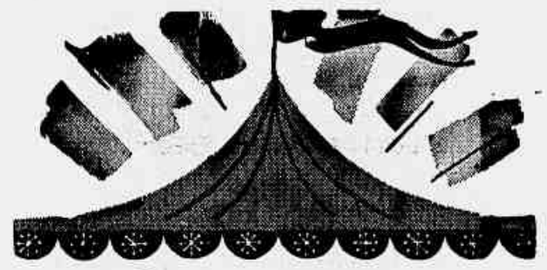

...mas as lâmpadas

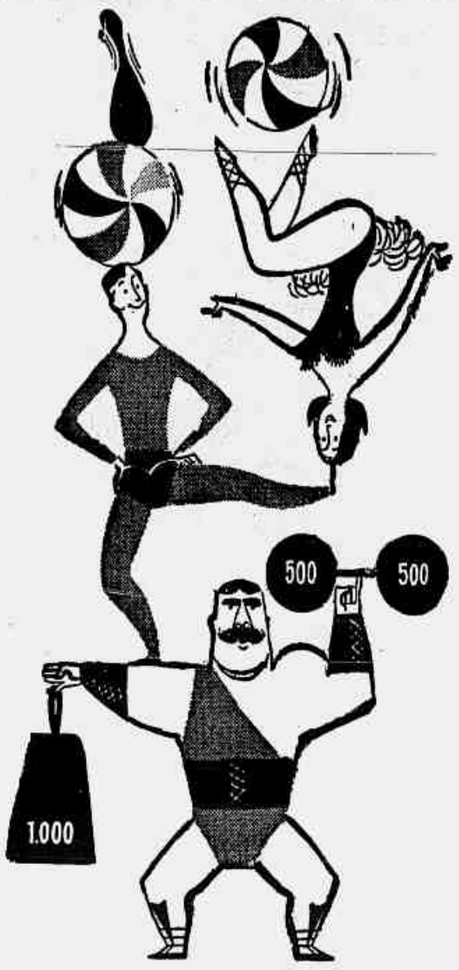


GE

sempre brilham mais...

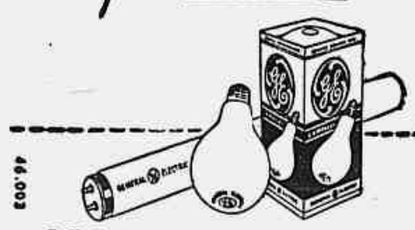

46.003

GENERAL ELECTRIC S.A.

# MÚSICA

## DE SÃO PAULO

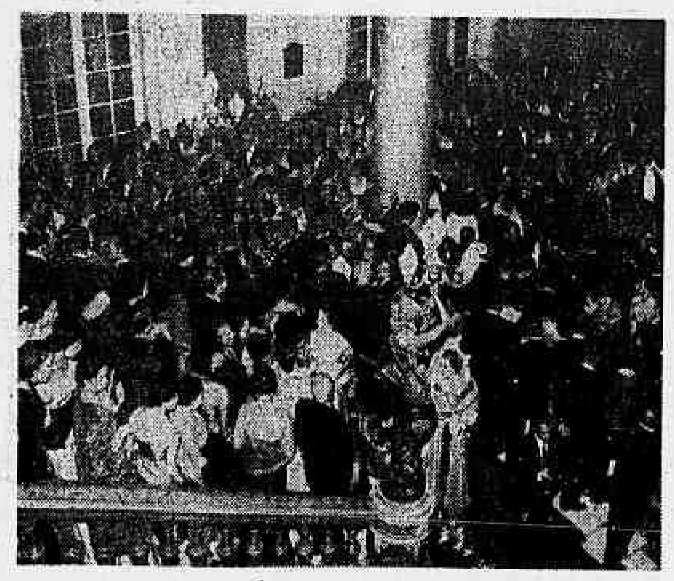

**ÊXITO NA REABERTURA DO MUNICIPAL DE SAO PAULO — Constituiu um acontecimento do maior brilhantismo a reabertura do Municipal de São Paulo, que estava fechado há três anos. O flagrante acima, fornecido pela Meridional, foi tomado nessa noite de inexcedível sucesso. Já ontem, porém, a Asapress nos enviava de São Paulo um telegrama dando conta de lamentável acidente ocorrido com o ciclorama do Teatro. Foi aberto inquérito para apurar devidamente as causas do acidente.**

### O ACIDENTE

**SÃO PAULO, 27 — Grave acidente ocorreu ontem, no Teatro Municipal, que acaba de voltar às atividades, após tanto tempo fechado, para reformas. Por motivo ainda desconhecido, cêrca das 15 horas, ruiu o grande "ciclorama" do teatro, constituído por uma enorme estrutura de madeira, em que se efetuavam os efeitos técnicos para as peças ali encenadas, inclusive de amanhecer, tempestade, etc. O engenheiro Alberto de Zagottis, diretor de obras da Prefeitura, acredita tratar-se de sabotagem, afirmando que um elemento alheio ao teatro teria ligado o mecanismo elétrico destinado a subir o "ciclorama", que pesa mais de 500 quilos, provocando sua queda e quase completa destruição. Adiantou o referido titular que os trabalhos de recuperação do "ciclorama" serão prontamente realizados, sabendo-se que será aberto inquérito a respeito. (Asp.)**

### NO MUNICIPAL O GRUPO DE DANÇA CONTEMPORÂNEA

Dirigido pela bailarina o coreógrafo Renato Schottelius, o Grupo de Dança Contemporânea será apresentado, no próximo domingo, às 16 horas, no Teatro Municipal, sob os auspícios da Cultura Artística, em homenagem a Sociedade Brasileira de Música Contemporânea.

Apresentando um programa do qual constam obras de Gershwin, Bartok, Prokofieff, Schostakovich, e César Frank, entre outros, o conjunto argentino atuará, pela primeira vez, fora da Argentina.

### NA ESCOLA NACIONAL DE MÚSICA

Realiza-se segunda-feira, às 21 horas, no Salão Leopoldo Miguez, da Escola Nacional de Música, o Concerto Extraordinário da Série Oficial, a cargo da cantora Marina Medeiros, que, apresentará composições do Sonocini, Haendel, Brahms, Strauss, Debusay, Fauré, Ginasterra, Guastavino, Aretz, Oriana Medeiros, Waldemar Henrique, Braga e Baby de Oliveira. E' franca a entrada.

# VIDA CULTURAL

## AMADOR BUENO

Celebrizou-se Amador Bueno da Ribeira em nossas crônicas históricas, como aquêle que não quis ser rei de São Paulo, quando aclamado pelos paulistas a 1.º de abril de 1641. Dera-se então a restauração da coroa portuguêsa, sacudindo os rebelados o jugo castelhano que durante sessenta anos submetera Portugal ao domínio da Espanha.

Julgaram os habitantes de São Paulo asado o momento para ficarem livres de uns e de outros, escolhendo um rei paulista, de largas posses e imenso prestígio popular. Tôdas essas qualidades reunia de fato Amador Bueno e mais a de um grande bom senso, que lhe permitiu de pronto verificar o absurdo da pretensão dos seus amigos e partidários. E assim percebendo, resistiu tenazmente aos que o aclamavam, refugiando-se no mosteiro de S. Bento, quando viu que não lograva convencê-los. Afinal, com auxílio dos sacerdotes, conseguiu que seus aclamadores reconhecessem que a coroa cabia a d. João IV, já reconhecido em outras partes do Brasil.

Era Amador Bueno da Ribeira elemento categorizado, que de há muito merecia o aprêço dos conterrâneos, e tanto assim que, num dos conflitos entre jesuítas e colonos, por causa da escravização dos indígenas, revoltaram-se os paulistas, representando ao rei e solicitando que "para governar a capitania fôssem mandados fidalgos de sangue cristão desinteressados e que se nomeasse provedor da marinha Amador Bueno, natural destas partes, homem rico e poderoso, bem entendido e capaz de todos os cargos."

Enquanto aguardavam resposta rompeu a revolução restauradora em Portugal e os rebeldes paulistas fizeram a aclamação de Amador Bueno, "capaz de todos os cargos" em seu entender.

Frei Gaspar da Madre de Deus, em seu estilo pitoresco, refere o episódio da aclamação, mostrando os interêsses em jôgo na capitania, inclusive dos partidários do domínio espanhol.

Diz êle que em Amador Bueno da Ribeira "concorriam as circunstâncias de ser de qualificada nobreza, e de muito respeito e autoridade pelos empregos públicos que havia ocupado e ainda exercia, pela sua grande opulência, pela roda de parentes e amigos e pelas alianças de seus nove filhos e filhas, duas das quais estavam casadas com dois irmãos, fidalgos espanhóis...". Refere ainda o cronista que Amador Bueno era filho de Bartolomeu Bueno da Ribeira, natural de Sevilha, e pelo lado materno descendia da "nobre família dos Pires", lusitana, donde o interêsse dos espanhóis de S. Paulo na aclamação do rei paulista. Certo percebeu Amador Bueno as conseqüências, ficando fiel a d. João IV, afinal aclamado pelos paulistanos.

O episódio inspirou a Varnhagen o drama "Amador Bueno", que Pedro Lessa julgou não ser uma obra de arte, servindo apenas para demonstrar que ao grande amor do visconde de Pôrto Seguro às letras "não se casava a menor aptidão literária ou artística". Não obstante, diz Chichorro da Gama que o drama histórico-americano "Amador Bueno" teve duas edições.

A atitude de Amador Bueno foi conhecida por d. João IV, que em carta-régia de 22 de setembro de 1643 lhe agradeceu a fidelidade.

N. C.

### CONFERENCIAS

**"A IMPORTANCIA GEOGRAFICA DOS MATERIAIS ESTRATÉGICOS**

Convidado pelo Conselho Nacional de Geografia, o eng. de minas Luciano Jacques de Moraes proferiu naquele órgão do I.B.G.E. uma conferência sôbre o tema supra. Desenvolvendo o tema falou sôbre materiais críticos, materiais essenciais. Citou os materiais considerados estratégicos ou críticos para o nosso país, chamando a atenção para as recentes descobertas de jazidas minerais no Brasil, que modificaram o panorama sombrio existente.

A reunião foi presidida pelo secretário-geral do Conselho Nacional de Geografia, prof. Fábio de Macedo Guimarães, contando com a presença de geógrafos do Conselho, técnicos do Ministério da Agricultura e estudiosos. Intervieram, formulando perguntas ao conferencista, entre outros, o cel. Lima Figueiredo, e os profs. Junqueira Schmidt, Orlando Valverde e Silvio Froes de Abreu.

Esta foi a terceira conferência promovida pelo Conselho Nacional de Geografia, sendo que as anteriores estiveram a cargo dos srs. dr. Teixeira Leite que focalizou o tema "Defesa e recuperação do vale do Paraíba"; e eng. Mário Abrantes da Silva Pinto que tratou do "Problema dos combustíveis no Brasil".

**"DEFESA AÉREA"**

Realiza-se hoje, às 15 horas, no Estado-Maior da Aeronáutica, uma palestra do ten.-cel.-aviador Pedro de Freitas Ribeiro, sôbre o tema "Defesa Aérea".

**"DENTADURAS DUPLAS"**

O prof. J. Macedo Fernandes pronunciará hoje, às 20 horas, na sede da A.B.O., uma palestra intitulada "Dentaduras Dkplas", que faz parte do Curso do mesmo título.

**"MODERNISMO E MODERNISTAS"**

Cristóvão de Camargo fará amanhã, às 17 horas, no PEN Club do Brasil, à Av. Nilo Peçanha, 26 — 13.º andar, uma conferência sôbre "MODERNISMO E MODERNISTAS", recordações de Mário de Andrade, meu companheiro de colégio". Sônia Camargo dirá versos do poeta estudado pelo conferencista.

**SÔBRE "ELETROFORESE"**

Comunica o Instituto de Biofísica da Universidade do Brasil que as palestras sôbre "Eletroforese", do Curso de Métodos Físicos Aplicados à Biologia e à Medicina, serão encerradas hoje, às 16 horas, no anfiteatro da Freitas. O local é à Av. Pasteur, 458. instituição, pelo prof. Gilberto de Feritas. O local é a Av. Pasteur 458.

**PESQUISA PARA A AERONAUTICA**

Prossegue hoje, às 21 horas, no Clube de Aeronáutica, o ciclo de palestras programado pelo brigadeiro Henrique Fleiuss, com uma conferência do cel-aviador-eng. Aldo Vieira da Rosa, sôbre: "A pesquisa para a Aeronáutica no Centro Técnico de Aeronáutica".

**"DEBATE SÔBRE PROFISSÃO E ARTE**

Encerrando um ciclo de palestras realizadas esta semana na Faculdade de Arquitetura, o sr. Abelard Kalmas falará hoje, às 16 horas, na sede da Escola, sôbre o tema "Debate sôbre Profissão e Arte".

**"ESTAMPAS FOLCLÓRICAS COLOMBIANAS"**

Na Faculdade Nacional de Filosofia, à Av. Antônio Carlos, 40, 4.º andar, será realizada hoje, às 18 horas, a seguinte palestra da poetisa Maria Glória Isaacs, intitulada "Estampas folclóricas colombianas".

**IGREJA POSITIVISTA DO BRASIL**

Será realizada domingo próximo, às 10 horas, no Templo da Humanidade, na rua Benjamin Constant, 74 (Glória), uma conferência pública sôbre: "História da Religião — Apreciação do período fetichista e teocrático comum a todos os povos". Será orador o sr. Augusto Beltrão Pernetta.

**"NOVOS RUMOS NA ISOLAÇÃO TÉCNICA E TRATAMENTO TÉRMICA E TRATAMENTO ACÚSTICO"**

Hoje, das 16 às 18 horas e das 20 às 22 horas, o dr. Roberto Paulo Richter, engenheiro-chefe do Departamento Técnico da Eucatex S. A. fará palestras de esclarecimento documentadas sôbre o tema "Novos rumos isolação térmica e tratamento acústico", mostrando como a moderna engenharia dá solução aos problemas desta natureza, por meio da aplicação de chapas de fibra de madeira. Tratando-se de tema de grande importância, a ser tratado por pessoas que conhece a fundo os problemas, por certo despertará extraordinário interêsse entre todos os que se dedicam à indústria de construção civil.

### CURSOS

**DECORAÇÃO DE INTERIORES**

Continuam abertas na Escola de Arte e Decoração do Rio de Janeiro, à rua Siqueira Campos 18-A, telefone 57-105, as matrículas para o Curso rápido — dois meses — de decoração de interiores para Natal. Estão funcionando também os cursos de cerâmica, flôres, vitrines, elegância! boas maneiras, desenho (moldagem para vestibular de belas artes).

### VÁRIAS

**NO RIO O NOVO DIRETOR EXECUTIVO DA SOCIEDADE BRASILEIRA DE CULTURA INGLÊSA**

Acaba de chegar ao Rio o novo diretor-executivo da Sociedade Brasileira de Cultura Inglêsa, sr. George Bridges, que veio acompanhado de sua senhora e filhos. O sr. Bridges substituirá o sr. Michael Everest que foi transferido para Londres e deixará o Rio em meados de novembro. A Sociedade Brasileira de Cultura Inglêsa está convidando seus sócios e amigos para uma recepção na sua sede às 18 horas do dia 4 de novembro, sexta-feira, que será de despedida ao sr. Everett e de boas-vindas ao sr. Bridges. O sr. Bridges nasceu no Canadá, diplomou-se nas universidades de: Saskatchewan (1935 — Canadá) e na de Glasgow (1938 — Escócia) serviu nas Fôrças Armadas Britânicas e foi admitido em 1946 a serviço do Conselho Britânico, tendo desde então servido na Itália.

**ATIVIDADES FISICAS NA A.C.M.**

Realiza-se hoje, às 20,30 horas, na Associação Cristã de Moços, à rua da Lapa, 40, uma exibição anual de suas atividades físicas, como parte do programa de inauguração do ginásio na nova sede.

**REUNIAO DO TAJURI**

Na Escola de Decoração do Rio de Janeiro, à rua Siqueira Campos, 18-A, reúne-se hoje, às 21 horas, o Clube de Arte Tajari, devendo ser sorteadas entre os presentes obras de Flexer, Yone Saldanha e Djanira.

## JARDEL, BOLSISTA LICENCIADO

### Muitos boatos e algumas verdades — Elia Kazan e a geração de Marlon Brando — O brasileiro Casona — Saci, Celi e suas esperanças

JARDEL
Dá autógrafos

Desde que regressara, Jardel estava devendo um almôço com seus amigos da redação. E a dívida foi saldada finalmente ontem, quando um longo bate-papo teve lugar em tôrno ao filé de peixe com môlho de camarão. Uma conversa interessante, com muito teatro e muito Estados Unidos no meio, mas também com alguns planos para o futuro que a indiscrição profissional conseguiu arrancar do visitante.

Antes de mais nada, para evitar boatos, esclareçamos que Jardel voltou apenas por quatro meses, após obter uma licença na Universidade da Califórnia. Em meados de fevereiro deverá regressar, recomeçando o seu curso. Até lá, entretanto, fará um filme com Roberto Acácio e Hugo Christensen — "Vasante", baseado numa história de José Mauro de Vasconcelos — o qual além de o interessar econômicamente terá repercussão internacional, devendo inclusive ser exibido nos Estados Unidos.

Enquanto a película não principia a ser rodada, Jardel trata junto ao Serviço Nacional de Teatro de candidatar-se a um dos dez teatros que aquêle organismo pretende construir sob financiamento da Caixa Econômica Federal, conforme projeto ora em estudos no Conselho Superior das Caixas Econômicas. Esta iniciativa de Adonias Filho já foi focalizada em nossa coluna quando da primeira inscrição que recebeu, apresentada por Nicette Bruno e Paulo Goulart. Caso venha a ser beneficiado por tão justa e oportuna medida, Jardel procurará construir o seu teatro no Rio, tendo mesmo entabolado conversações com um diretor norte-americano para que com êle venha trabalhar, tão logo o projeto Adonias se converta em realidade.

Pôsto o prêto no branco e esclarecido os porquês de sua licença, Jardel passou a falar de sua viagem e daquilo que viu nos "States".

— "Inicialmente quero ressaltar a maneira carinhosa como fui recebido nos Estados Unidos, onde me dispensaram um tratamento difícil de esquecer, em todos lugares onde estive. Antes de seguir para a Califórnia viajei muito, vendo teatro e sentindo de perto o fabuloso interêsse existente em todo o país pela gente e coisas do teatro. Neste período assisti a grandes espetáculos, como "Inherit The Wind", de Jerome Lawrence e Robert Lee, e o já famoso "Cat On A Hot Tin Roof", de Tennessee Williams. Aliás, admirei a última interpretação de Paul Muni na primeira daquelas peças, pois no dia seguinte o grande ator sofreu a grave intervenção que lhe custou uma das vistas. Também um musical, de nome "The Damn Yankees" impressionou-me bastante".

— "Jardel, o que você nos diz da influência do Elia Kazan tão na ordem do dia?"

Jardel sorriu, parecendo gostar da pergunta e disse:

— "A influência do Kazan é realmente qualquer coisa de muito sério. Muita gente no Brasil, aliás, desconhece esta influência e costuma atribuí-la, erroneamente, ao Marlon Brando. E' verdade que tôda a geração jovem imita ou procura representar segundo o melhor 'estilo Marlon Brando'', mas não se deve esquecer que o próprio Marlon e seu estilo são produtos de Kazan, a quem, em última análise, cabe a responsabilidade. Êle é um dêsses diretores absorventes, que vêm dando muitas dôres de cabeça aos professôres dos cursos universitários de teatro, onde os jovens estudantes preocupam-se apenas em seguir disciplinadamente o seu estilo... Como exemplo do que digo, aí estão Marlon Brando, Ben Gazzara, o falecido James Dean e êste garoto de "Sementes de Violência", Vic Morrow, todos bitolados no padrão ditado pelo mestre".

Jardel passa então a conversar sôbre o seu curso que, no estágio inicial, fornece quase que exclusivamente uma sólida base cultural ao futuro ator, restringindo as atividades mais práticas. Êle está morando num pequeno apartamento nas proximidades da Universidade, e não querendo que fiquem preocupados com o problema financeiro candidatos a bôlsas, pediu para que declarássemos ser perfeitamente possível uma vida universitária — vida simples, está claro — com os 155 dólares que recebe mensalmente.

Visitou vários estúdios, foi convidado par testes, mas não pensou no assunto cinema, pois se interessa, antes de mais nada, em concluir o seu curso. Quanto a televisão ficou maravilhado com o que viu, principalmente nos estúdios da CBS, em Nova Iorque, onde assistiu grandes produções serem ensaiadas e televisionadas. No mais, há apenas uma curiosa experiência vivida com seus colegas, que lhe participaram muito entusiasmados a idéia de montar uma peça brasileira... de Alejandro Casona.

Uma valise indicava que o nosso entrevistado estava de chegada ou pronto para partir, o que movimentou imediatamente nossa curiosidade, prontamente satisfeita por Jardel.

— "Estou chegando de São Paulo, onde fui receber o Saci, prêmio conferido às melhores interpretações da temporada e que aqui no Rio não possui muito cartaz ainda... Ganhei o meu pelo trabalho em "Assassinato a Domicílio" (Dial M For Murder), que no TBC teve direção de Celi. Aliás, por falar em Celi, devo dizer que gosto imensamente de trabalhar com êle. Ainda agora, devo fazer sob sua direção algumas peças na TV, das quais a primeira já foi escolhida — "A Falecida Mrs. Black".

E assim, pondo um ponto final nos boatos e colocando as coisas no seu devido lugar, Jardel esclareceu o que realmente há sôbre sua visita ao Brasil, ao mesmo tempo que nos contava um punhado de impressões e novidades. Antes de se despedir, pediu o jovem ator que não deixássemos de prestigiar a iniciativa de Adonias Filho junto à Caixa Econômica que, em sua opinião, caso seja bem sucedida, abrirá novos caminhos e trará pronta solução a velhas mazelas do teatro nacional.

### FOTOS FAZEM NOTÍCIAS

Silveira Sampaio já mandara reformar tôdas as poltronas do Teatro de Bolso para dar início a filmagem de "Sua Excia. em 26 Pôses", quando uma nova revisão no orçamento da película foi empreendida. Soma de cá, multiplica de lá, e a dança das cifras foi revelando uma nova matemática, com despesas bem maiores que as calculadas inicialmente. Sampaio, então, contou até dez e decidiu que o ministro não teria mesmo direito a pôse (cinematográfica) alguma. O filme foi suspenso...

Como a inatividade nunca foi seu forte, Sampaio botou-se em campo a fim de obter o Dulcina, em janeiro e fevereiro, para uma temporada popular com "No País dos Cadilaques", que já está pràticamente assentada. O primeiro show do Beguin será acrescido de mais quarenta minutos de ação e o público do Rio poderá apreciar o espetáculo que bateu todos os recordes de permanência em cartaz no "show business" carioca. Uma idéia magnífica e oportuna, que trará sangue novo e óleo canforado para o teatro musical, às voltas com uma decadência de fazer dó.

Enquanto as coisas não são totalmente acertadas, Sampaio vai retocando "De Pedro a Pedro", que apesar do sucesso obtido e dos elogios recebidos não agradara cem por cento ao seu produtor, recebendo agora algumas alterações que melhoraram mais ainda o espetáculo. E mais não foi possível saber — o homem é um manancial inesgotável de idéias e planos — porque o lotação chegou ao seu destino, pondo um fim a nossa conversa.

# CINEMA

## PELO AMOR DE MEU AMOR
## (The End of the Affair)

◆ *Direção de Edward Dmytryk * Produção de David Lewis * Screenplay de Lenore Coffee, baseado na novela de Graham Greene * Fotografia de Wilkie Cooper * Música de Benjamin Frankel * Cast: Deborah Kerr, Van Johnson, John Mills, Peter Cushing, Stephen Murray, Nora Swinburne, Michael Goodliffe, Charles Goldner, Frederick Leister. — David F. Rose (Coronado); Columbia, 1955.*

A pequeno intervalo uma da outra, duas novelas de Graham Greene foram transportadas para a tela: *The Heart of the Matter* e *The End of the Affair*. Ambas são colocadas por muitos críticos entre as mais importantes do escritor católico. A hierarquia literária, entretanto, com freqüência é desrespeitada pelo cinema — e, assim como uma boa novela não resulta obrigatòriamente num bom filme, as melhores obras de um mesmo autor não raro revelam um rendimento cinematográfico inferior ao de outras, literàriamente menos expressivas. Com Graham Greene, excetuando a caso de *The Power and Glory*, que John Ford converteu num grande filme (*The Fugitive* — Domínio dos Bárbaros), isso se tem verificado regularmente. *The Fallen Idol* (O Ídolo Caído), extraído de um conto, e *The Third Man* (O Terceiro Homem), escrito diretamente para a tela, são muito superiores às versões cinematográficas de *The Heart of the Matter*, em cuja essência o diretor George More O'Ferrall não conseguiu penetrar, e de *The End of the Affair*, que vem a ser uma experiência em tudo frustrada de Edward Dmytryk.

O melhor *scripter* teria dificuldade em adaptar *The End of the Affair* ao cinema. Lenore Coffee, especialista em assuntos românticos, deve ter percebido a própria limitação, e não procurou interpretar a novela: o seu trabalho não chega a ser exatamente uma adaptação; é, muitas vêzes, uma transcrição. Ainda assim, o responsável principal pelo insucesso do filme é o diretor, repetindo-se, e para pior, o caso de *The Heart of the Matter*, cujas deficiências, afinal de contas são mais compreensíveis do que as de *The End of the Affair*, em virtude da distância que separa O'Ferrall, diretor de pouca experiência, de Dmytryk, responsável por obras da estatura de *Crossfire* (Rancor) e *Give Us This Day* (O Preço de uma Vida) e que, mesmo em sua atividade comum, na produção nitidamente comercial, sempre encontra oportunidade de mostrar a sua competência — como se pode ver em *Broken Lance* (Lança Partida) ou *The Juggler* (O Malabarista).

A história de *The End of the Affair* é narrada sem o menor entusiasmo. O que atrai e chega a comover na novela se torna pesado, às vêzes insuportável, e os defeitos que Greene não pôde evitar parecem vistos através de uma lente de aumento, no filme de Dmytryk. O "milagre" se faz quase inaceitável, a angustiosa conversão da heroína quase se torna ridícula. O drama, com isso, se rarefaz, mesmo porque a câmera não consegue captar inteiramente a sua complexidade religiosa e moral. O pior de tudo, porém, é a falta de ritmo, absoluta na primeira meia hora da narrativa — um exaustivo *tête-à-tête* de Deborah Kerr e Van Johnson, personificando Sarah Miles, mulher de um respeitável, mas desinteressante funcionário público (Peter Cushing), e seu amante, o escritor Maurice Bendrix. Se melhora um pouco após a promessa de Sarah, ao surgir na trama, o detetive pôsto nas pegadas da heroína pelo amante abandonado, isso se deve, sobretudo, a mais uma excelente *performance* de John Mills. Nesse trecho, Dmytryk constrói a única seqüência interessante do filme: a do relatório do primeiro dia de trabalho que Mills faz a Johnson.

A escolha de Van Johnson para o papel de Bendrix não se justifica. Mas Deborah Kerr, em quem se podia confiar, também não dá a necessária densidade ao papel da mulher atormentada por um conflito íntimo que a impele para a conversão, afastando-a do amante que não compreende o seu procedimento. Stephen Murray, como um padre católico, e Michael Goodliffe, um pregador do ateísmo, são as duas pessoas que ajudam a heroína nas desesperadas tentativas que ela faz para solucionar o seu problema — um dos mais insólitos e discutíveis dentre os equacionados por Graham Greene.

MONIZ VIANNA

### *"Dez Anos de Filmes Sôbre Arte" (Programa n.º 5)*

◆ *Hoje, às 15 e às 18 horas, no auditório Mesbla, prossegue o Festival de Cinema organizado pelo Museu de Arte Moderna do Rio de Janeiro com o seguinte programa:*

1. Descobrimento do Brasil (*Brasil*), de *Marcos Mrgulies*.
2. Hokusai (*Japão*), de *H. Teshigawara*.
3. Les Sons Retrouvés (*Bélgica*).
4. Suie di Piero Della Francesca (*Itália*), de *Carlo L. Ragghianti*.
5. Luca Signorelli (*Itália*), de *Bazzoni e Fenelli*.
6. L'Univers d' Utrillo (*França*), de *Georges Réquier*.
7. Begone Dull Care (*Canadá*), de *Norman McLaren*.

### PRÊMIO ESSO DE REPORTAGENS
### Até o dia 30 de novembro o prazo para o envio dos trabalhos

A Associação Brasileira de Imprensa está comunicando aos jornalistas de todo o país que se encerrará no próximo dia 30 de novembro o prazo para recebimento de trabalhos concorrentes ao "Prêmio Esso de Reportagem" — certame que premiará com a importância de Cr$ 50.000,00 a melhor reportagem publicada no corrente ano em jornais e revistas brasileiras.

Êsse concurso, instituído pela Esso Standard do Brasil, sob o patrocínio da ABI, visa a estimular os trabalhos jornalísticos de real interêsse para o público leitor. Cada jornalista poderá concorrer com um máximo de três reportagens publicadas em qualquer veículo de divulgação editado em língua portuguêsa. Os trabalhos deverão ser enviados em duplicata ao "Prêmio Esso de Reportagem" — Associação Brasileira de Imprensa — Rua Araújo Pôrto Alegre, 71, Rio de Janeiro.

O jornalista premiado receberá a importância em dinheiro e um diploma, em solenidade a ser realizada no Rio de Janeiro, no mês de dezembro. Caso o vencedor exerça suas atividades fora do Distrito Federal, a Organização Esso promoverá sua vinda ao Rio para recebimento do prêmio.

### CENTRO DE ESTUDOS TEATRAIS da Faculdade de Filosofia

O elenco do Centro de Estudos Teatrais da Faculdade Nacional de Filosofia levará à cena, no próximo dia 28, as peças: "O Novo Otelo" de Joaquim de Macêdo; "Entre a Missa e Almôço" de Artur de Azevedo; dirigido pelo professor Luiz Hasselman, tendo como cenarista Mário Haroldo Martins. A representação será às 20 horas, no salão nobre da Faculdade Nacional de Filosofia, av. Antônio Carlos n.º 40.

### HOMENAGEM A OSWALDO GOELDI

No próximo dia 31 do corrente, às 17 horas, o Grupo de Estudos de Arte Mário Andrade, do PEN Club do Brasil, fará realizar em sua sede, à Avenida Nilo Peçanha, 26, 13º andar, uma solenidade em homenagem a Mário Goeldi, por motivo da passagem de seu aniversário natalício.

Deverão fazer uso da palavra, na ocasião, saudando o desenhista e gravador homenageado os srs. Aníbal Machado, Manuel Bandeira, Flávio de Aquino e representantes de diversos setores de nossas atividades culturais e artísticas.

**Dr. SPINOSA ROTHIER**
DOENÇAS SEXUAIS E URINARIAS — TRATAMENTOS E OPERAÇÕES DA PROSTATA. Rua Senador Dantas, 44 - 3.º andar. Tel. 22-3387. (63487)

**SAL DE CARLSBAD EFERVESCENTE**
de Giffoni. Efeitos terapêuticos idênticos aos do sal obtido por evaporação de água da respectiva fonte. Precioso antiácido, diurético, laxativo e colagogo eficaz das diversas afecções do estômago, fígado e intestinos, gastro-enterites, gastrites, gastralgias, úlceras do estômago, catarro gástrico crônico, prisão de ventre, indigestões, cálculos biliares, hepatites e diabetes e obesidade. Receitado, diàriamente, pelas sumidades médicas. Cxa. Postal, 845 — Rio. (30230)

# CARTAZ DE HOJE

### BOATES

**ARPEGE** — "Waldir Calmon — Louis Cole e Diamantina Gomes".
**BEGUIN** — Tel. 25-7272 — "Brasil, de Pedro a Pedro", com Silveira Sampaio e Diana Morel.
**CANOAS** — Tel. 37-0235 — "Música e Dança".
**CASABLANCA** — Tel. 26-7437 — "O Samba Nasce no Coração", com o Pessoal da Velha Guarda — Consuelo Leandro e Teresinha Austregésilo, às 23,30 e 1,30 horas.
**CIRO'S** — Tel. 37-1191 — "Música e Dança".
**DRINK** — "Djalma Ferreira e seus Milionários do Ritmo".
**MAXIM'S** — Tel. 37-9844 — "Música e Dança".
**MEIA NOITE** — (Copacabana Palace) — Tel. 57-1818 — "Amália Rodrigues".
**NIGHT AND DAY** — Tel. 32-9863 — "A Grande Revista", com Grande Otelo e Silvia Fernanda.
**NOVO MUNDO** — Tel. 27-3566 — "Carlinhos e seu Conjunto".
**SACHA'S** — "Sacha — Murilo Almeida e Gerge Green".
**TUDO AZUL** — Todas as Noites, "Guimarães Ao Piano".

### TEATROS

**COPACABANA** — "É Preciso Viver" (Come Back Little Sheba), de William Inge, com Graça Mello, Iracema de Alencar, Ana Edder e o elenco dos Artistas Unidos. Um sucesso na Broadway e em Hollywood.
**DULCINA** — "Piu Piu Para Você", revista de Cesar Ladeira e Renata Fronzi, com uma seleção dos cafés-concêrto, montados pelo duo.
**GINASTICO** — "Santa Marta Fabril S. A.", peça de Abilio Pereira de Almeida, que vem de baier todos os recordes de bilheteria em São Paulo. Direção de Celi e magnífica interpretação do elenco do T. B. C.
**GLÓRIA** — "Milôca Recebe Aos Sábados", de Clô Prado, trazendo de volta ao Rio a inconfundível Dercy Gonçalves.
**SERRADOR** — "Ponha A Mulher No Seguro", comédia de J. Ruy, com Roulien, Nelly Rodrigues, Cataldo e Catalano.
**RECREIO** — "Sonho De Valsa", opereta que marca a estréia da Companhia Celestino & Moreno.
**RIVAL** — Reaparecimento de Aimée no vaudeville de Feydeau, "Espôsa Em Circulação".
**REPUBLICA** — 22-0271 —:
**FOLLIES** — "Color Revue", uma produção musical estrelada por Sônia Mamed.
**JARDEL** — "Precisa-se De Um Presidente", revista de bôlso que traz de volta José de Vasconcelos e Geysa Boscoli ao Teatrinho de Copacabana.
**MADUREIRA** — "Vê Se Me Esquece", revista de H. Ferreira, com Zaquia Jorge e seu elenco.
**CARLOS GOMES** — "O Ébrio", com Vicente Celestino, trazendo de volta ao palco seu maior sucesso artístico.
**TABLADO** — Ao sábados e domingos uma peça para crianças de Maria Clara Machado: — "Fantasma Pluft".

### CINEMAS — Cinelândia

**CAPITÓLIO** — 22-6788 — "Jornais — Desenhos e Curiosidades".
**IMPÉRIO** — 22-9348 — "O Rastro Da Bruxa Vermelha", com Jhon Wayne — Gail Russel.
**METRO** — 22-6490 — "Sementes De Violência", com Glenn Ford — Anne Francis. — Colorido. — (U.S.).
**ODEON** — 22-1508 — "Nas Selvas De Zanzibar", com Anthony Steel — Sheila Sim. — Colorido. — (U.S.).
**PALÁCIO** — 22-0833 — "O Egípcio", com Jean Simmons — Victor Mature. — Colorido. — (U.S.).
**PATHÉ** — 22-8795 — "A Carrocinha", com Mazzaropi — Doris Monteiro — Modesto de Souza. — (Nac.).
**PLAZA** — 22-1097 — "Mambo", com Silvana Mangano — Vittorio Gassman. — (U.S.).
**REX** — 22-6327 — "Pelo Amor De Meu Amor", com Deborah Kerr — Van Johnson. — (U.S.).
**RIVOLI** — "As Mulheres Também Roubam", com Rosita Arenas — Carmelita Gonzales.
**VITÓRIA** — 42-0020 — "O Balão Amarelo", com Andrew Ray — Kathleen Ryan — Kenneth More. — (Ing.).

### Centro

**FLORIANO** — 43-8074 — "Nas Selvas De Zanzibar".
**IDEAL** — 42-1216 — "Têrça-Feira Trágica".
**IRIS** — 42-0763 — "Código Secreto".
**COLONIAL** — 42-8312 — "Mambo".
**CINEAC** — 42-6024 — "Curiosidades — Comédias — Desenhos e Jornais".
**MARROCOS** — 22-7979 — "A Um Passo Da Glória".
**MEM DE SÁ** — 42-6024 — "Nas Selvas De Zanzibar".
**OLÍMPIA** — 42-4983 — "Caminhe Para Leste".
**PRESIDENTE** — 42-7128 — "A Carrocinha", com Mazzaropi — Doris Monteiro — Modesto de Souza. — (Nac.).
**PRIMOR** — 43-6681 — "Mambo".
**RIO BRANCO** — 43-1620 — "O Tesouro Perdido Do Amazonas".
**SÃO JOSÉ** — 42-0592 — "A Carrocinha".

### Bairros — Subúrbios

**ABOLIÇÃO** — "Pelo Amor De Meu Amor".
**ALFA** — 29-8215 — "A Carrocinha".
**ALASKA** — "O Rastro Da Bruxa Vermelha".
**ALVORADA** — "Mulheres Sem Homens".
**AMÉRICA** — 48-1519 — "Nas Selvas De Zanzibar".
**ANCHIETA** — "Carnaval Em Caxias".
**ART-PALÁCIO** — 57-2795 — "A Carrocinha", com Mazzaropi — Doris Monteiro — Modesto de Souza. — (Nac.).
**ASTÓRIA** — 47-0466 — "Mambo".
**AVENIDA** — 48-1667 — "O Rastro Da Bruxa Vermelha".
**AZTECA** — 45-6813 — "Corsários De Tripoli", com Paul Henreid — Patricia Medina. — Colorido. — (U.S.).
**BANDEIRA** — 28-7575 — "O Machado Sangrento".
**BANDEIRANTE** — 29-3262 — "Romance Em Paris".
**BELMAR** — "Gog, O Monstro De Cinco Mãos".
**BENTO RIBEIRO** — "Barba Negra, O Pirata".
**BARONEZA** — "As Pontes De Toko-Ri".
**BONSUCESSO** — "Pelo Amor De Meu Amor".
**BOTAFOGO** — "O Rastro Da Bruxa Vermelha".
**CARIOCA** — 28-8178 — "Pelo Amor De Meu Amor".
**CAMPO GRANDE** — "Um Fio De Esperança". — Em Cinemascope.
**CARUSO COPACABANA** — "Corsários De Tripoli", com Paul Henreid — Patricia Medina. — Colorido. — (U.S.).
**CATUMBI** — 22-8753 — "Houdini, O Homem Miraculoso".
**COLISEU** — 28-8753 — "Corsários De Tripoli".
**COPACABANA** — 57-5134 — "Pelo Amor De Meu Amor".
**ESTÁCIO** — 32-2823 — "Fidalgo Da Califórnia".
**FÁTIMA** — "Marcado Para Morrer".
**FLUMINENSE** — "Corsários De Tripoli".
**FLORESTA** — "Tanganika, O Inferno Da Selva".
**GLÓRIA** — "Tarzan E Os Selvagens".
**GUANABARA** — 26-9339 — "Angu De Caroço".
**HADDOCK LOBO** — 48-9610 — "Mambo".
**IRAJÁ** — 29-8330 — "O Grande Desejo".
**IGUAÇU** — "A Morte Ronda O Espetáculo".
**IMPERIAL** — "Meu Ofício É Matar".
**IMPERATOR** — "Corsários De Tripoli", com Paul Henreid — Patricia Medina. — Colorido. — (U. S.).
**IPANEMA** — 47-3806 — "O Rastro Da Bruxa Vermelha".
**LEBLON** — 27-1805 — "O Balão Amarelo".
**LEME** —
**LEOPOLDINA** — "Angu De Caroço".
**MADRID** — 48-1184 — "A Viúva Negra".
**MADUREIRA** — "Nas Selvas De Zanzibar".
**MARACANÃ** — 48-1910 — "O Rastro Da Bruxa Vermelha".
**MARAJÁ** — "Por Ordem Do Czar".
**MARAJÓ** — "A Carrocinha".
**MARIANA** — 28-1357 — "Chamas No Cafezal".
**METRO COPACABANA** — 37-9797 — "Sementes De Violência", com Glenn Ford — Anne Francis. — Colorido. — (U.S.).
**METRO TIJUCA** — 48-9970 — "Sementes De Violência", com Glenn Ford — Anne Francis. — Colorido. — (U.S.).
**MAUÁ** — "A Carrocinha", com Mazzaropi — Doris Monteiro — Modesto de Souza. — (Nac.).
**MASCOTE** — 29-3411 — "Mambo".
**MODERNO** — 812 — "Região Do Ódio".
**MONTE CASTELO** — 29-2250 — "Demetrius, O Gladiador".
**MOÇA BONITA** — "Demetrius, O Gladiador".
**MEIER** — 26-1222 — "Floradas Da Serra".
**MIRAMAR** — "Pelo Amor De Meu Amor".
**NATAL** — 48-1480 — "A Escrava Isaura".
**OLINDA** — 48-1032 — "Mambo".
**ORIENTE** — 30-1131 — "Torrentes De Ódio".
**PALÁCIO SANTA CRUZ** — "Homens Do Deserto".
**PARAISO** — 30-4111 — "Cabeça De Pau".
**PARA TODOS** — 29-5191 — "A Carrocinha".
**PAX** — 27-6621 — "A Carrocinha".
**PENHA** — 30-1121 — "Tarzan E A Montanha Secreta".
**PILAR** — 29-6460 — "Príncipe Pirata".
**PIRAJÁ** — 47-2668 — "Paixão Nas Selvas".
**POLITEAMA** — 25-1143 — "Os Três Recrutas".
**RAMOS** — 30-1094 — "A Barbada Do Biruta".
**REALENGO** — "Capitão Kidd E A Escrava".
**RIDAN** — 42-1693 — "O Rastro Da Bruxa Vermelha".
**RITZ** — "Mambo".
**ROSÁRIO** — 30-1889 — "Festa Brava".
**ROXI** — 27-8245 — "Como Agarrar Um Milionário".
**SANTA CRUZ** —
**SANTA HELENA** — "O Tesouro Perdido Do Amazonas".
**SANTA CECÍLIA** — 30-1823 — "Spartaco".
**SANTA ALICE** — "Como Agarrar Um Milionário".
**SÃO GERALDO** — 30-9282 — "E O Mundo Se Diverte".
**SÃO JERÔNIMO** — "Dinastia Do Terror".
**SANTO AFONSO** — "A Carrocinha".
**SÃO LUIZ** — 25-7679 — "Pelo Amor De Meu Amor".
**SÃO PEDRO** — 30-4181 — "Corsários De Tripoli".
**TIJUCA** — 48-4518 — "O Balão Amarelo".
**TODOS OS SANTOS** — 49-0300 — "Aguias Da Armada".
**TRINDADE** — "Escravas Do Harem".
**VAZ LOBO** — 29-9198 — "A Carrocinha".
**VILA ISABEL** — 38-1313 — "O Monstro Da Lagoa Negra".

### Niterói

**CASSINO** — "Corsários De Tripoli".
**CENTRAL** — "O Manto Sagrado".
**ICARAÍ** — "Quando Leres Esta Carta".
**IMPERIAL** — "O Rastro Da Bruxa Vermelha".
**ODEON** — "A Dupla Do Barulho".
**PALACE** — "Têrça-Feira Trágica".

### Governador

**ITAMAR** — "O Caçador De Diamantes".
**JARDIM** — "Capitão Kidd E A Escrava".

### Caxias

**BRASIL** — "O Vale Da Decisão".
**CAXIAS** — "Malucos Do Ar".
**PAZ** — "Caminhos Sem Volta".
**POPULAR** — "Nas Selvas De Zanzibar".

### Petrópolis

**CAPITÓLIO** — "Pelo Amor De Meu Amor".
**D. PEDRO** — "O Rastro Da Bruxa Vermelha".
**PETRÓPOLIS** — "O Cacique Sagrado".

### Três Rios

**REX** — "É Com Êste Que Eu Vou".

DIRETOR
M. PAULO FILHO
Avenida Gomes Freire, 471

REDATOR-CHEFE
ANTONIO CALLADO

# Correio da Manhã

SUPERINTENDENTE
JOSE V. PORTINHO

N. 19.201 — ANO LV

RIO DE JANEIRO, SEXTA-FEIRA, 28 DE OUTUBRO DE 1955

GERENTE
ALINIO DE SALLES

*A CARTA FALSA*

## TÔDA A VERDADE SÔBRE O CASO DENTRO DE BREVES DIAS

### *O general Maurell ouviu o deputado Carlos Lacerda — "Cumprirei, custe o que custar, com o meu dever", disse o presidente da comissão de inquérito*

Depôs ontem, finalmente, perante o encarregado do inquérito policial-militar sôbre a falsa "carta Brandi" o deputado Carlos Lacerda, que chegou ao 1.º Batalhão de Polícia do Exército, à Rua Barão de Mesquita, no Andaraí, às 14,35 horas.

O diretor da "Tribuna da Imprensa" se apresentou acompanhado de um amigo, que não teve acesso ao quartel daquele Batalhão. O oficial de dia o conduziu à presença do general Emilio Maurell Filho, funcionando como escrivão o tenente Denizart Pereira de Melo.

O sr. Carlos Lacerda levou o seu depoimento datilografado, constante de algumas dezenas de páginas, acompanhado de farta documentação. Fêz êle entrega desta documentação ao encarregado do Inquérito, general Maurell Filho, que a seguir passou a ouvi-lo de acôrdo com a lista de perguntas que organizou prèviamente.

Não obstante a precaução do depoente em levar escrito o que sabe ou sabia sôbre o escandaloso caso, mesmo assim os trabalhos se prolongaram até às seis e meia. O sr. Carlos Lacerda atendia a tôdas as perguntas formuladas pelo general Maurell e, por vêzes, recorria ao que escrevera para responder. Espera-se para hoje a publicidade no todo ou em parte de seu depoimento.

O CASO DA MÁQUINA DE ESCREVER

Antes do general Maurell Filho se dirigir para o quartel da P.E., a fim de ouvir o parlamentar, a nossa reportagem teve ocasião de interrogá-lo no seu gabinete de trabalho na Secretaria-Geral do Ministério da Guerra, onde se encontrava em companhia do seu chefe de gabinete, coronel Carlos Gross, a propósito da máquina de escrever que teria servido para a falsificação do documento Brandi e que, como fôra noticiada pela imprensa vespertina, fôra apreendida em um estabelecimento bancário desta cidade, ontem.

Declarou-nos que o assunto era coisa velha e que a máquina de escrever em que se falsificou a carta de há muito se acha em seu opder, não tendo dêste modo fundamento a diligência, que só agora se lembraram de informar os jornais, quando ela já se havia realizado há dias.

Mais adiante, conversando com o nosso repórter, disse ainda o general Maurell Filho que, com o depoimento do deputado Carlos Lacerda, espera encerrar o inquérito, salvo se algo a chegar ao seu conhecimento, o que não acredita.

— Em todo caso, vamos aguardar.

Reafirmou as suas convicções de poder informar ao público a verdade sôbre a carta Brandi.

Acha êle que constituirá surprêsa até mesmo para aquêles que fazem conjecturas.

— Cumprirei, custe o que custar, com o meu dever. Pouco importa que agrade ou desagrade a quem quer que seja, disse.

ENCERRADO O DEPOIMENTO

Ao deixar o quartel do Batalhão de Polícia, visivelmente fatigado, esquivou-se a prestar qualquer esclarecimento à reportagem que o aguardava ávida por uma palavra sua sôbre o depoimento que teria prestado o diretor da "Tribuna da Imprensa". Tanto à saída, como na entrada do jornalista Carlos Lacerda era grande o número de curiosos que se postava à frente daquela unidade de elite do Exército. Também o número de fotógrafos, cinegrafistas e representantes da imprensa escrita e falada era enorme.

NO AUTOMÓVEL

Ao transpor o portão do quartel do Batalhão em seu automóvel, a nossa reportagem tornou a abordar o general Maurell, que declarou ao repórter nada poder adiantar, por tratar-se do serviço de Justiça, portanto de caráter reservado. Podia, entretanto, adiantar que o deputado Carlos Lacerda foi ouvido num ambiente de cordialidade. Nada se negou a informar ou a esclarecer. Despedindo-se, disse:

— Aguardem para dentro de poucos dias a solução final dêste tão movimentado caso. Espero não decepcionar aos homens de bem e àqueles que sabem avaliar o esfôrço que fiz para, juntamente com os meus companheiros de comissão, apurar a verdade dos fatos.

QUATRO HORAS DE DEPOIMENTO

O depoimento do sr. Carlos Lacerda durou quatro horas, tendo o parlamentar udenista deixado a sede do quartel às seis e meia.

PRESENTE O COMANDANTE CLARAZ

O comandante do Batalhão, tenente-coronel José Claraz, tomou tôdas as providências, de acôrdo com as instruções do encarregado do inquérito, no sentido de evitar que qualquer pessoa estranha ao caso tivesse acesso ao quartel.

## FÔRÇA FEDERAL PARA GARANTIR A AÇÃO DE UM JUÍZ ELEITORAL EM SERGIPE

Em telegrama há dias enviado ao Tribunal Superior Eleitoral, o deputado Leite Neto, do PSD de Sergipe, comunicou que, não tendo sido enviada fôrça federal para o Município de Riachão dos Dantas, o juiz eleitoral da 18ª. Zona, em Tobias Barreto, estava impossibilitado de apurar a responsabilidade penal dos autores de violências ocorridas em 3 de outubro naquele município.

De posse dessa comunicação, o TSE converteu o seu julgamento em diligência, a fim de que o Tribunal de Sergipe enviasse, a respeito, os necessários esclarecimentos.

Êsses esclarecimentos foram encaminhados e, em sua sessão de ontem, baseado nêles, decidiu o TSE conceder fôrça federal para garantir a ação do referido juiz eleitoral na apuração das responsabilidades penais dos autores das violências praticadas no Município de Riachão dos Dantas, durante o pleito de 3 de outubro.

## O MINISTRO DA FAZENDA não tem tempo nem de cuidar do Tesouro

### *Assentada a criação do Ministério da Economia — Especificação dos órgãos dessa futura Secretaria de Estado — Sustada a concessão de Caraguatatuba — Magistério Superior da Marinha*

E' realmente necessária a criação do Ministério da Economia. Tal foi a conclusão a que chegou a Comissão de Economia, ao discutir ontem o parecer do sr. Sergio Magalhães ao projeto de autoria do sr. Israel Pinheiro, criando aquela nova Secretaria de Estado.

Entre as razões que foram assinaladas convém citar a do sr. Basilio Machado Neto, afirmando que o Ministério da Fazenda sofre de enfarte de atribuições. Compõem aquele Ministério perto de 200 órgãos, o que torna materialmente impossível ao ministro o domínio completo de todos êles.

A isso acrescentou o sr. Daniel Faraco que o ministro da Fazenda não tem tempo de cuidar do Tesouro, isto é da Fazenda Nacional, que deveria ser a sua atribuição específica.

Aparteou nesse momento o sr. Sergio Magalhães acrescentando que a criação daquele órgão era, no momento, necessária porque vivíamos numa época de transição. Não estavam escolhidos ainda os ministros do futuro Govêrno, o que tornava fácil tarefa de se incluir mais um nas conversações, que objetivavam a escolha dos titulares.

A Comissão, embora não tenha votado ontem o parecer do sr. Sergio Magalhães, que foi aliás divulgado em nossa edição de domingo último, assentou em princípio que o projeto, já em estudos há cinco anos no Congresso, deveria ser votado neste fim de sessão legislativa.

A ESPECIFICAÇÃO

Assentada a necessidade de se criar o Ministério da Economia, centralizou-se a discussão num ponto. Seria conveniente introduzir no projeto a especificação dos órgãos que haveriam de compor o futuro Ministério? Os debates foram prolongados e por vêzes acalorados. Parece ter vencido no entanto o pensamento do sr. Daniel Faraco, segundo o qual a especificação dos órgãos se faz mister. O principal argumento do presidente da Comissão de Economia baseia-se no fato de não ser possível ao futuro ministro da Economia, caso seja aprovado o projeto, a seleção daqueles órgãos por não ter fôrça bastante para isso. Suas atribuições limitadas em lei serão vagas. Necessàriamente entrará êle em choque com os outros ministros. Por isso cabia ao Congresso determinar de antemão a especificação dêsses órgãos.

Ficou assente na Comissão que assim se devia proceder. Antecipou-se

(Conclui na 11.ª página)

## NO MUNDO POLÍTICO

- *Com quem ficará a UDN*
- *Juscelino nas comemorações*
- *Não acredita no partido único*

*O sr. João Agripino declarou-nos, ontem, que já estabeleceu conversações com os representantes dos demais partidos da frente juarezista, quer quanto aos projetos udenistas de recorrer à Justiça Eleitoral, quer quanto à formação de um novo partido, com base na fôrça parlamentar do juarezismo. Já conversou com os srs. Raul Pila, Arruda Câmara, João Mangabeira e Etelvino Lins que, em princípio, se manifestaram de acôrdo com os pontos fundamentais da decisão da UDN.*

*Nada mais quis adiantar o sr. João Agripino, mas as coisas não lhe devem ter corrido de forma tão amena. O PSB está irredutível na sua posição contrária à sustentação da tese da maioria absoluta e da anulação do pleito em virtude da participação dos comunistas. E muito menos disposição demonstra em relação à idéia de um partido único, assim meio heterogêneo e sem qualquer conteúdo ideológico.*

*Também do lado do PL as coisas não correm bem. Enquanto o sr. Raul Pila presta declarações enfáticas à imprensa, em que sobrenadam expressões como "grave", "gravíssima situação", etc., os seus liderados pensam duas vêzes. Já publicamos um telegrama em que o sr. Coelho de Souza manifesta tranqüila opinião de que os eleitos devem ser empossados e agora nos chega a notícia de rebelião da "ala moça" do PL, com um manifesto cem por cento legalista. Abaixo o leitor encontrará também uma declaração do sr. Carvalho Guimarães, em que o ex-senador se mostra perplexo com o tal partido único que não adote, por exemplo, o parlamentarismo, linha mestra do PL.*

*Finalmente, o PDC de monsenhor Arruda Câmara é bastante diferente do PDC dos srs. Queiroz Filho e Franco Montoro. Os dois últimos se empenham em preservar as instituições das sortidas dos derrotados e estão alheios a êste negócio de nulidade das eleições. Num encontro entre os dois grupos, não se sabe se o monsenhor Arruda Câmara levará a melhor.*

*Com a UDN só ficará, pois, o sr. Etelvino Lins, porque o seu êmulo gaúcho Peracchi Barcelos, foi duas vêzes derrotado — nas eleições e no diretório. Com tal ajuda, a fraquinha ala mineira, que agita o país com a ave de mau agouro, vai suar bastante na oposição, já que ela mesma não acredita na viabilidade de anulação do pleito.*

JUSCELINO NAS COMEMORAÇÕES

O sr. Juscelino Kubitschek seguiu ontem para Belo Horizonte, onde vai cumprir vários compromissos com os seus correligionários e também com os seus eleitores. Deve regressar ao Rio no próximo dia 3 de novembro e iniciar no dia 4, a visita à sede dos partidos que o apoiaram, como parte do programa de contatos prévios e íntimos com os chefes e os dirigentes das agremiações.

Aliás, o sr. Juscelino Kubitschek está disposto a agradecer pessoalmente às secções regionais que colaboraram para sua vitória, comparecendo aos festejos que se programarem com êste objetivo. No próximo dia 8, deverá estar presente às comemorações em Pôrto Alegre; no dia 15, visitará Ribeirão Prêto, em São Paulo e, no dia 20, estará em Recife. E' provável que o itinerário inclua ainda outras cidades, de acôrdo com os convites que fôr recebendo.

NÃO ACREDITA NO PARTIDO ÚNICO

O sr. Carvalho Guimarães, ex-senador, 1.º vice-presidente do Diretório Nacional do P.L. e presidente dêsse partido no Maranhão, declarou-nos o seguinte:

"Não há nada que indique êxito na tentativa de formação de um partido único, decorrente da fusão do P.L. — P.D.C. — U.D.N. — P.S.B., com o intuito do desaparecimento de tais legendas.

Pelo menos, no que toca ao Partido Libertador, desconheço as vantagens que lhe poderão advir, para os elementos que o compõem, dessa fusão, sem objetivo, para os ideais que os congregam.

Não creio que os Libertadores, com a sua gloriosa tradição de luta, de mais de meio século, se conformem com a destruição, pura e simples, das conquistas que cimentaram o seu passado, muitas vêzes, regado com o sangue generoso dos seus companheiros.

O Partido Libertador defende um vasto programa de idéias de renovação dos costumes políticos, de moralidade administrativa e de justiça social. Em defesa do bem comum, pugna êle por ideais superiores e "ideais não são metais que se fundem", na frase feliz do seu grande patrono Silveira Martins.

Já o Partido Libertador formou uma mentalidade de modificação do sistema político vigente, para constituir o partido da revolução brasileira, uma escola de educação política.

Certo é que apoiamos integralmente todos os movimentos que visem a pureza do regime democrático, na linha do programa que nos propomos a defender; do regime parlamentar de govêrno coletivo e responsável. Daí ao se tornarem os Libertadores caudatários de qualquer agremiação sem finalidade ideológica, há inegàvelmente grande diferença.

Temos adotado alianças eleitorais de sentido legal e transitório em várias oportunidades, principalmente com a U.D.N. com o nome por tantos títulos respeitável do Brigadeiro Eduardo Gomes, figura legendária da revolução brasileira. E ainda agora, para o pleito de 3 de outubro, com o nome do valoroso general Juarez Távora, com quem os Libertadores conservam as suas afinidades históricas.

A U.D.N. foi um movimento nacional na época de sua formação, com uma finalidade objetiva de destruição da desabusada ditadura reinante. Transformou-se em partido político e, agora, alguns dos seus elementos desejam ampliar-se com outra denominação, fundindo-se com outros partidos menores.

Deve, contudo, ser examinada com cuidado a fórmula pretendida. Será que o novo partido adotaria os postulados de tôdas as agremiações que o deverão compôr de futuro?

E' assunto a estudar-se. De qualquer modo, acho mais aceitável a Aliança de Partidos que últimamente se aventou."

POSIÇÃO DOS DISSIDENTES GAÚCHOS

PÔRTO ALEGRE, 27 (M.) O cel. Perachi Barcelos, presidente do PSD gaúcho deverá convocar, por êstes dias, os diretórios municipais do partido para uma apreciação da atual situação política, em face dos resultados das eleições do dia 3 do corrente. Espera-se que nesta oportunidade seja tomada uma definição dos pessedistas gaúchos com relação ao govêrno federal que se vai constituir.

Informa-se, também, que a "Frente Democrática" reallzará uma reunião no mesmo sentido.

DESAGREGAÇÃO DO ADEMARISMO

BELO HORIZONTE, 26 (Sucursal): Os ademaristas mineiros entraram em

(Conclui na 4.ª página)

## ADIADAS PARA NOVEMBRO AS ELEIÇÕES SUPLEMENTARES NO PIAUÍ

Em sua sessão de ontem o Tribunal Superior Eleitoral aprovou o pedido que lhe fôra formulado referente ao adiamento da data fixada para a realização de eleições suplementares no Estado do Piauí. Êsse adiamento, que foi solicitado pelo próprio Tribunal Regional daquele Estado e pelo Partido Social Progressista, tem em vista aguardar o julgamento da suspeição arguída contra o sr. Raimundo de Brito Melo, membro daquela Côrte.

De acôrdo com o que decidiu o T.S.E., o referido pleito suplementar deverá ser realizado no próximo dia 20 de novembro.

Por êsse motivo, foi adiado o julgamento do pedido de fôrça federal para garantir a realização do referido pleito no município de Pôrto.

## APURAÇÃO DAS ELEIÇÕES Não há dados oficiais, hoje

Recebemos do TSE o seguinte comunicado:

"O Tribunal Superior Eleitoral deixa de expedir o boletim diário de apuração, referente ao dia 27 de outubro, em virtude de não terem chegado comunicações dos Tribunais Regionais Eleitorais, capazes de alterar substancialmente o último boletim expedido a 26, quarta-feira.

O próximo será dado à publicidade, logo que ao Tribunal tenham chegado aquelas comunicações."

*NA CÂMARA DOS DEPUTADOS*

## Posição da UDN em face do resultado das eleições

### *Os socialistas consideram o pleito de três de outubro legítimo -- Adiada a discussão da Lei do Inquilinato*

— Espumem esperneiem, infamem, insultem, nada nos deterá. Iremos aos tribunais, com a questão da maioria absoluta para a eleição do presidente e vice-presidente da República e impugnaremos, também, os votos dos comunistas. Iremos exercer um direito que a Constituição nos outorga.

Com essas palavras o sr. Aliomar Baleeiro iniciou o seu discurso, durante o expediente da sessão de ontem, da Câmara, manifestando a posição da UDN em face dos resultados do último pleito eleitoral. O discurso do representante baiano não decorreu sereno, porque o tema, em si mesmo, era explosivo, devido a pronunciamentos anteriores dos demais partidos, contra a "chicana judiciária", ou seja: o recurso Judiciário contra a proclamação dos srs. Juscelino Kubitschek e João Goulart.

Afirmou o orador que repelia as injúrias de jornalistas mercenários, assacadas contra o seu partido, para defender interêsses de "alguns donzéis da democracia, que hoje tão apressadamente defendiam a Constituição e que tanto se beneficiaram do Estado Novo".

Intervém, a esta altura, em aparte, o sr. Croaci de Oliveira, afirmando que comungava com as idéias legalistas dos seus companheiros e nunca se servira do regime de exceção que, pelo contrário, combatera em sua juventude.

— Muitos udenistas estiveram no ventre negro da ditadura — gritou o sr. Pereira da Silva.

— Faça bom proveito dêles — respondeu o sr. Aliomar Baleeiro.

Prosseguindo, o parlamentar udenista declarou que, hoje, Clemente Pereira, José Bonifácio, Pedro I, Deodoro, os que fizeram a Independência e a República seriam considerados "golpistas" pelos egressos do regime de 1937.

— V. Exa. está pregando a revolução! Êles tinham ao seu lado o povo e V. Exa. não tem — intervém o sr. Nelson Omegna.

— Já sei que V. Exa. é o proprietário do povo. Talvez o tenha comprado, como se compra votos — respondeu o sr. Aliomar Baleeiro.

— V. Exa. não tem direito de fazer humorismo numa questão grave — retrucou o sr. Nelson Omegna.

Intervém o sr. Afonso Arinos, para pedir ao sr. Nelson Omegna que consentisse ao orador a exposição da tese que sustentava, reservando-se para discuti-la depois. Quanto à ironia, era através dela que os políticos deviam falar, nos momentos de grave perturbação social.

NO GOLPE, A VITÓRIA VALE

Continuando, o orador declarou que em certas mutações sociais bruscas, que se gestavam no seio das questões políticas, não se podiam encontrar soluções meramente jurídicas. A Independência do Brasil não fôra procurar inspiração política nas leis do Reino, nem, tampouco, a proclamação da República fôra procurar um rumo jurídico na Constituição do Império. Acentuou que Feijó e José Bonifácio seriam considerados tão golpistas e tão desaforados quanto o sr. Carlos Lacerda, pela maioria.

— Lembro a V. Exa. que êles venceram. Vença V. Exa. o golpe e a História lhe dará uma estátua... aparteou o sr. Nelson Omegna.

Em seguida, o sr. Aliomar Baleeiro acentuou que, "pela opinião dos escribas venais da imprensa, o próprio Cristo seria o maior golpista da História, pois promovera uma grande revolução social, a maior de todos os tempos, sem atender as leis judaicas ou romanas.

— Calabar também está na História. Não admira que o sr. Carlos Lacerda também entre! — exclamou o sr. Ari Pitombo.

MAIORIA ABSOLUTA

Prosseguindo, o representante asseverou que a nação exigia uma reforma em nossos costumes políticos que, no máximo, seria ndiada por dois ou três anos.

Frisou que a tese da maioria absoluta nunca fôra levantada perante o tribunal competente. E, mesmo que fôsse, uma decisão só não formava jurisprudência. Afirmou que em 1950 os generais Zenóbio da Costa e Estilac Leal, intimidaram a Justiça com a espada de soldado, impedindo que houvesse uma decisão do Supremo Tribunal Federal sôbre a validade do candidato eleito pela minoria da votação.

Concluindo, depois de falar no apôio dos comunistas, o sr. Aliomar Baleeiro afirmou que ninguém impediria que a UDN recorresse aos tribunais, pois a Constituição lhe assegurava êsse direito, acentuando:

— Não está em nossas mãos parar a História. Ela consegue vencer tôdas as barreiras, inclusive aquelas que lhe antepõe o Direito. Seria ridículo que viesse eu fazer ameaça de um apêlo às armas, como muitos fanfarrões por aí fazem, mas é correto, jurídico e democrático que propo-

(Conclui na 8.ª página)

## O SENADO APROVOU EM PRIMEIRO TURNO a criação do Parque Indígena do Xingu

### *Ainda o caso de Arapoti — O sr. Othon Mader responde ao sr. Lupion — Contra a anistia aos devedores do impôsto de renda*

O Senado discutiu ontem, em virtude de urgência, o projeto que cria o Parque Indígena do Xingu e dispõe sôbre a sua organização.

Lidos os pareceres das diversas comissões, favoráveis à iniciativa, foi à tribuna o sr. Vilasbôas para demonstrar que o projeto não poderia ter andamento sem audiência do govêrno de Mato Grosso, uma vez que as terras que constituiriam o Parque são tôdas de propriedade do Estado.

Seu discurso foi longo, cheio de citações.

Seguiu-se com a palavra o sr. Kerginaldo Cavalcanti, para contrariar pontos de vista do líder udenista, assegurando que acima de tudo era preciso defender os índios, que são os verdadeiros brasileiros abandonados à própria sorte naquelas imensas florestas. A criação do Parque do Xingu pelo govêrno federal seria um grande benefício para os silvícolas, por isso mesmo era que se manifestava a favor do projeto. O representante tupiniquim entrou em detalhes, lendo e comentando informações do ministro da Agricultura. Afinal, o projeto foi aprovado em primeira discussão.

ARAPOTI

O expediente foi tomado pelo sr. Othon Máder, que respondeu ponto por ponto o discurso proferido dias antes pelo sr. Lupion em defesa da transação de Arapoti. Principiando, fêz ver que nunca quis levar a questão para o terreno político e pessoal, tendo sido entretanto a isso arrastado pelo seu antagonista, que entre outras coisas chamou-o de onzenário, que vivia dos aluguéis de imóveis e dos juros de empréstimos. Disse o sr. Othon Máder que se tratava de uma inverdade, contando então tôda a história da sua vida, como começou a trabalhar na medição de terras no interior do seu Estado até chegar à situação de industrial, etc., em Curitiba.

Em aparte, o sr. Lupion procurou justificar a sua declaração de que o sr. Máder era um onzenário, levando o orador a maiores esclarecimentos sôbre a sua atuação como diretor de banco.

Diante dos insistentes e constantes apartes do sr. Lupion, o sr. Mader reclamou da Mesa que o mantivesse com a palavra e prosseguindo contestou declarações do sr. Lupion com as suas próprias palavras quando governador em mensagem ao Legislativo estadual, acentuando que o sr. Lupion, no seu govêrno, só fêz aumentar impostos, tudo isto contestado pelo mesmo Lupion.

REVISÃO DA CONSOLIDAÇÃO

O sr. Lima Teixeira requereu a transformação da Comissão Especial criada pelo Senado para a revisão da Consolidação das Leis do Trabalho em Comissão Mista, composta de deputados e senadores, pedindo que, para isso, fôsse consultada, nos têrmos do Regimento, a outra Casa do Congresso.

OUTROS ASSUNTOS

Na ordem do dia foi rejeitado, preliminarmente, após discurso do sr. Cunha Mello, o projeto da Câmara que mandava cancelar os lançamentos *ex-officio* do Impôsto de Renda iniciados ou em fase de cobrança administrativa ou judicial, com base nos exercícios fiscais até 1952, inclusive, e proíbia revisões posteriores.

Foram aprovados vários projetos de abertura de crédito.

APÊLO

A propósito do desentendimento verificado entre o ministro do Trabalho e o presidente da Confederação Nacional do Comércio, o sr. Ruy Carneiro, que tem recebido telegramas das classes conservadoras da Paraíba pedindo a sua mediação, fêz considerações a respeito do incidente e terminou apelando para o Ministério do Trabalho e também para o sr. João Vasconcelos, presidente daquela entidade de classe, no sentido de que ponham têrmo às divergências prejudiciais aos interêsses do país.

COMISSÃO DE FINANÇAS

Sob a presidência do sr. Cezar Vergueiro, presentes treze senadores, reuniu-se a Comissão de Finanças.

Com a palavra, o sr. Matias Olímpio ofereceu parecer, que foi aprovado, ao Anexo do Poder Judiciário, concluindo por sua aprovação com setenta e quatro emendas.

O sr. Velasco leu parecer favorável, com apresentação de quatro emendas, ao Anexo do Poder Legislativo.

O sr. Alberto Pasqualini leu parecer contrário, aprovado pela Comissão, ao projeto que autoriza o Poder Executivo a abrir o crédito especial de Cr$ ..... 500.000,00 para atender às despesas decorrentes com a realização da Festa Nacional do Arroz.

O sr. Júlio Leite apresentou parecer favorável ao projeto que cria Escolas-Hospitais nos diversos Estados e Territórios Federais para menores de 7 a 16 anos.

Em seguida o sr. Antônio de Barros Filho leu os seguintes pareceres: favorável ao projeto que autoriza o Poder Executivo a abrir, ao Ministério da Educação e Cultura, o crédito especial de Cr$ 18.000,00, para pagamento de gratificação de magistério a Clovis do Rego Monteiro, professor do Colégio Pedro II — Externato; favorável ao projeto que autoriza o Poder Executivo a abrir ao Ministério da Educação e Cultura, o crédito especial de ..... Cr$ 600.000,00, para auxiliar a realização do Tríduo Nacional de N. S. de Fátima, em Fortaleza, Estado do Ceará; favorável ao projeto que autoriza o Poder Executivo a abrir, ao Ministério da Educação e Cultura, o crédito especial de Cr$ 674.280,70, para

(Conclui na 8.ª página)

*REESTRUTURAÇÃO DO FUNCIONALISMO*

## TERMINA HOJE, PROVÀVELMENTE, O TRABALHO DA SUBCOMISSÃO

### *Apreciadas 450 emendas das 540 apresentadas — As principais modificações*

A subcomissão especial da Câmara, que está discutindo e selecionando as emendas do Plano de Reclassificação dos Funcionários Públicos Civis da União, deverá concluir os seus trabalhos ainda hoje, quando se comemora o "Dia do Funcionário".

Os deputados membros da subcomissão estão trabalhando intensamente há vários dias, para concluirem sua tarefa ainda esta tarde.

MAIS DE QUINHENTAS EMENDAS

Foram apresentadas 540 emendas ao plano. Até ontem, a subcomissão especial já havia discutido e votado 450 dessas emendas, restando 90 para hoje.

Da subcomissão especial, o projeto irá à Comissão de Finanças, onde o trabalho de discussão e votação será rápido, pois se encontra em regime de urgência. Por isto mesmo, quando descer a plenário, em novembro, sofrerá uma discussão única, não devendo mais voltar às comissões e seguindo diretamente para o Senado.

O Plano de Reclassificação não precisa ser obrigatòriamente incluído no orçamento de 1956. É que o seu custeio poderá ser feito através de um crédito suplementar. Segundo os últimos cálculos efetuados na subcomissão especial, o aumento de despesa será de 3 bilhões de cruzeiros.

EMENDAS APROVADAS

Entre as muitas emendas aprovadas pela subcomissão especial, figuram as seguintes:

1. Fica extinta a categoria de extranumerário contratado em serviço público e os remanescentes desta modalidade, de nacionalidade brasileira, que se encontravam em exercício, de 31 de julho de 1955, são incluídos no Sistema de Classificação de cargos.

2. O estágio probatório passa a ser de um ano.

3. Fica extinta também a categoria de extranumerário tarefeiro.

4. Os atuais assistentes de administração, que ingressaram na função mediante prova pública competitiva, são incluídos na classe "B" de assessor de administração. São incluídos na classe "B" de assessor, desde que requeiram, os ex-ocupantes da carreira de técnico de administração que nela hajam ingressado mediante concurso público.

5. A denominação de classificador de produtos animais e vegetais fica modificada para perito de classificação comercial.

6. Os censores ficam equiparados aos peritos criminais.

7. São enquadrados como professôres de Ensino Superior os professôres da Biblioteca Nacional e os do Museu Histórico Nacional.

8. Não se fará nomeação por acesso, enquanto houver candidatos habilitados em concurso ou prova de habilitação com prazo de vigência não prescrito e considerados válidos, pelo D. A. S. P., para ingresso na classe ou série de classe correspondente.

9. Os escreventes-datilógrafos são incluídos como escriturários.

10. São criados 30 cargos de [illegible] dos Ministérios militares.

11. Os níveis dos telegrafistas, radiotelegrafistas e postalistas são elevados para 13, 15 e 17.

12. Os níveis de redator são elevados para 12, 14 e 16.

OS APOSENTADOS

Uma emenda especial determina o seguinte:

"Os funcionários públicos declarados inválidos serão aposentados com os vencimentos integrais do último nível da série de classe a que pertencerem.

Se, posteriormente, o funcionário fôr declarado capaz, no exame médico periódico a que se submeter, poderá optar entre o retôrno ao serviço, na classe a que pertencia, ou a aposentadoria definitiva com os vencimentos integrais da mesma classe que, na realidade, integrava.

Os exames periódicos serão feitos, anualmente, por uma Junta composta de médicos de cinco Ministérios diferentes, que se renovarão anualmente."

ELEVAÇÃO DE NÍVEIS

Emendas aprovadas elevam níveis dos motoristas, condutores de malas, operadores de raio-x, carteiros, guardas e vigilantes, estatísticos, guarda-civis, economistas rurais, enfermeiros, inspetores de ensino, datiloscopistas, assistentes sociais, agrimensores, criptógrafos, laboratoristas, marinheiros, foguistas-marítimos e guardas de presídio.

NENHUMA OUTRA RECLASSIFICAÇÃO

Foi também aprovada uma emenda que veda qualquer outra reclassificação:

"Após a implantação do novo sistema de classificação e enquadramento de seus ocupantes, respeitadas as exceções, o desempenho, pelo funcionário, de atribuição diversa da pertinente à classe a que pertence, não poderá, em caso algum, acarretar sua reclassificação ou readaptação, mas terminará a correção da irregularidade, mediante retôrno do funcionário ao exercício das atribuições de seu cargo."

## TUMULTO NO INSTITUTO DOS ADVOGADOS

### *Uma indicação do sr. Oto Gil é considerada facciosa (golpista) pelo juiz Pena e Costa — Suspensa por duas vêzes a sessão — O sr. Sobral Pinto também acusa de política a iniciativa*

Realizou-se ontem, à noite, agitada sessão no Instituto dos Advogados. Na semana passada havia sido apresentada uma indicação do sr. Oto Viseu Gil, no sentido de que o Instituto apreciasse questões relacionadas com o último pleito, a existência de fraudes etc. Terminava a proposição com uma série de interpelações, como esta: — "Pode um partido político ter seu registro cassado em virtude de apoio de outro partido na ilegalidade?" Também ali se propusera a discussão sôbre a validade das eleições, a extensão de fraudes.

Percebendo uma intenção velada de suscitar no Instituto questões que atualmente são do domínio das paixões partidárias, considerável número de associados ali acorreu, tendo logo ao início da sessão [illegible] da Jordão.

CRÍTICAS E NOVA PROPOSIÇÃO

Criticando com muita ironia a indicação do sr. Oto Gil, disse o sr. Miranda Jordão, que nela se tratava, não de um problema jurídico, mas de caso criminal, dado que se fundamentou na existência de fraudes, a serem apuradas através de competentes recursos à Justiça Eleitoral. O Instituto não podia rebaixar-se para apreciar essas questiúnculas. Por outro lado, argumentou com palavras do próprio documento, que tinha à mão. Era uma indicação nitidamente político-partidária e no entanto recomendava que "não se discutisse política partidária".

Em contrapartida, e sempre aparteado, leu nova proposição, assinada pela maioria dos associados presentes. Dizia: — "Pro[illegible] mento nos nºs. 1 e 2 § 1º., combinado com o § 2º. do art. 37 de seus Estatutos, declare sua plena confiança na ação judicial do Egrégio Tribunal Superior Eleitoral prevista no nº. V do art. 119 da Constituição Federal vigente quanto à apuração das eleições e a expedição dos diplomas aos candidatos à Presidência e à vice-presidência da República, eleitos no dia 3 de outubro corrente, a fim de serem os mesmos legitimamente empossados nos respectivos cargos a 31 de janeiro de 1956. Comunique-se àquele colendo Tribunal."

TUMULTO E SUSPENSÃO DA SESSÃO

Tal proposta não chegou a ser discutida, nem a do sr. Gastão Luiz do Rego, que a reforçava, pois se voltou a discutir se era ou não regimental acolher a primitiva [illegible]. Foi à tribuna o sr. Sobral Pinto, dizendo que o impronunciar afirmativamente a respeito, adiantando, porém, que considerava "ridícula qualquer hipótese sôbre a anulação do último pleito". Foi quando o interpelou o sr. Pena e Costa, sôbre se não considerava facciosa aquela iniciativa. Aparteou-os o sr. Baltazar da Silveira, protestando contra a palavra "faccioso". Tendo-se generalizado um tumulto de apartes e contra-apartes, o presidente da sessão, sr. Dyott Fontenelle, foi obrigado a suspendê-la.

INCIDENTE ENTRE SOBRAL PINTO E SÁ FREIRE BASILIO

Acalmados os ânimos, tomou a palavra o sr. Celestino Sá Freire Basílio, estando ainda o prof. Gueiros na tribuna, para apoiar a opinião do sr. Baltazar da Silveira. Interpelou-o então o sr. Sobral Pinto, dizendo que o in-

(Conclui na 11.ª página)

**Outras notícias na 8.ª página**

DIRETOR
M. PAULO FILHO
Avenida Gomes Freire, 471

REDATOR-CHEFE
ANTONIO CALLADO

# Correio da Manhã

SUPERINTENDENTE
JOSE V. PORTINHO

N. 19.201 — ANO LV

GERENTE
ALINIO DE SALLES

2º Caderno — Rio de Janeiro, Sexta-feira, 28 de Outubro de 1955

## LAERTE DE VOLTA
### e a postos na linha média
### Não tem quase problemas o Vasco

Laerte e Mirim chegaram a disputar a posição. Mas o gaúcho está em melhor forma

ORLANDO
Pose de Danilo...

### Apenas Maneca com entorse — Do treino de hoje surgirá a equipe para domingo

O técnico Flávio Costa poderá dispor hoje, de todos os efetivos que têm jogado últimamente para dar combate ao Botafogo.

O único titular que não treinou quarta-feira, foi o médio Laerte e assim mesmo por motivo estranho à parte técnica, já que se encontra no Sul em visita à família.

MANECA EM TRATAMENTO

Verdade que Maneca, que vez por outra aparece no quadro de cima, está em tratamento. Ontem aliás, o dr. Aloisio Caminha, responsável pelo D. Médico do Vasco explicou o caso:

— Maneca — disse — está com distenção no ligamento interno do joelho direito. Não é caso de grande preocupação e só não tem treinado para —E Mirim?

— Mirim, como é lógico, sentiu a longa ausência. Faltou-lhe fôlego no último treino e sòmente com o tempo poderá atingir ao estado físico ideal.

LAERTE DEVERÁ TREINAR

Quanto ao médio Laerte, deverá hoje, assumir a "asa" média direita, já que esgotou o prazo que lhe concedeu o técnico Flávio Costa para ir ao Rio Grande do Sul.

Até às 12 horas ainda não tinha chegado ao Rio, ignorando nossa reportagem se durante o dia e a noite de ontem, Laerte desembarcou nesta capital.

O treino de hoje deverá ser matinal e é quase certo que o conjunto de quarta-feira seja o mesmo que iniciará o ensaio.

*PRIMEIRA CONSEQÜÊNCIA DA RENÚNCIA DE ABELLARD*

# DIVIDEM-SE OS CLUBES CARIOCAS
## Vasco, Flamengo, Botafogo os lideres

**Irrevogável na sua decisão o sr. Abellard França manteve perante a Assembléia sua renúncia — Surgem candidatos: Abílio de Almeida, Evaristo Macedo e João Citro — Outros nomes serão, entretanto, estudados**

O presidente Abellard França apresentou ontem à Assembléia Geral da Federação Metropolitana de Futebol, como aliás era esperado, o pedido de renúncia, que foi aceito em face do caráter irrevogável em que foi formulado. Vários apêlos foram feitos no sentido de que continuasse no cargo até novas eleições. Todavia, o desportista em aprêço, citou o dispositivo do Regulamento Geral da entidade guanabarina que não permite essa situação. Assim sendo, Abellard França apresentou as suas despedidas, comprometendo-se a estar presente no ato de posse do presidente que fôr eleito.

### OS MOTIVOS ALEGADOS

Abellard França justificou o seu afastamento da entidade guanabarina, alegando que seus afazeres particulares não mais permitiam continuar à testa da direção da F.M.F. Em seguida apresentou o seguinte relatório:

"Relevantes razões, cujo desconhecimento, de certo, não invocarei a esta altura dos acontecimentos que se desenrolam nas esferas do futebol, eis que transbordaram da esfera da nossa Federação, tornando-se, pois, públicos e notórios, da forma mais farta, levam-me a vir à presença dessa colenda Assembléia Geral.E, em o fazendo, como pareceu de indeclinável dever, outro objetivo não tenho senão o de falar-vos, não só com a mais profunda franqueza, como também, como o não menos arraigado respeito, focalizando a situação presente dentro do verdadeiro clima por que passa o "association" citadino, no que tange à harmonia de quantos tenham decisivas parcelas de responsabilidade nos eventos que o levem — como todos têm elementar dever de assim o propugnar e, na verdade, o propugnam, não tenho qualquer dúvida — à merecida posição, de destaque que desfruta no panorama desportivo nacional.

Quando fui chamado a prestar minha obscura, mas sincera colaboração e, lá se vão precisamente três anos, sabia-o, de antemão, a que ponto, de complexa, seria minha missão, mas, de um lado, convicto de merecer a unânime simpatia de meus eleitores, como indaguei e tive resposta afirmativa, e, de outra parte, imbuído como estive no ensejo, de resto com a mesma disposição que cumpre sempre estar presente um desportista, imbuído dixia eu, do mais inflamado propósito de tornar a Federação irretorquível expressão de coêsa família, não me abatiam as possíveis

(Continua na 2.ª página)

## INDICADO BRANDÃO

**Reuniu-se ontem, à tarde, o Conselho Técnico de Futebol da C.B.D. No expediente foi lido uma carta do técnico gaúcho Ronald Guimarães, oferecendo-se para treinar a seleção permanente.**

**O sr. Paulo Machado de Carvalho, supervisor da seleção brasileira, comunicou a indicação do técnico Brandão para dirigir a equipe que jogará com os para-**

(Continua na 2.ª pág.)

**Os dirigentes do Fluminense compareceram ao América para presenciar o jôgo de basquetebol feminino que estava programado para a noite de ontem, ao contrário do que foi anunciado. Juntos tendo uma jogadora reserva ao lado, vemos o sr. Mário Pereira, diretor geral de esportes e o sr. Vinicius Alvares, diretor de basquetebol do clube das Laranjeiras.**

## VENCERAM AS TRICOLORES
### Derrotada a equipe feminina de basquetebol do América pela do Fluminense por 60 x 32 — Compareceram os dirigentes das Laranjeiras

O prélio de basquetebol feminino que foi travado ontem, em Campos Salles, estava sendo aguardado debaixo de vivo interêsse.

O fato embora fugisse ao âmbito esportivo pròpriamente dito tinha sua explicação: temia-se que devido ao rompimento de relações entre o América e o Fluminense, apenas as moças das Laranjeiras lá comparecesem enquanto, é claro, os dirigentes não teriam acesso à quadra americana.

Todavia, nada disso ac[illegible]u. do sr. Fábio Carneiro de Mendonça, presidente do Conselho Nacional de Desportos, que lá compareceu prestigiando o espetáculo e também quem sabe, como emissário de paz, constatamos a presença dos srs. Mário Pereira e Vinicius Alvares, o primeiro diretor-geral de esporte do Fluminense e o último diretor de basquetebol do mesmo clube.

Assim sendo, para o bem do esporte não se registou nenhuma cena que pudesse tornar ainda mais tensas as relações entre aqueles dois prestigiosos clubes.

Em Campos Salles, também se encontrava o sr. Alvaro Bragança que foi assistir o prélio entre as defensoras americanas e as da rua das Laranjeiras.

VENCEL O FLUMINENSE

O prélio pròpriamente dito não apresentou nenhuma dificuldade para a equipe do Fluminense que no final registou o alto escore de 60 x 32 com os parciais de 10x8, 24x21, 38x24 e finalmente 60x32.

As moças lo América resistiram apenas no primeiro quarto de hora como se pode aliás verificar pela

(Continua na 2.ª página)

## VENCERAM os aspirantes no treino do Flamengo
### Indio e Garcia não treinaram — Rubens em plena recuperação

Adiados mais uma vez, os reaparecimentos de Índio e Garcia. Fleitas Solich considerou prematura a participação dos citados profissionais no treino de conjunto, de ontem, visto que, a volta do centro-avante e do goleiro à equipe, está prevista sòmente para o returno..

BOM O APRONTO

Os rubronegros levaram a efeito na tarde de ontem, no estádio da Gávea, o primeiro e único treino de conjunto da semana para a peleja com o Bangu.

O apronto deixou boa impres-

(Continua na 2.ª página)

## Afastamento dos apaixonados
### em benefício do tênis brasileiro

**Êste, o apêlo de João Havelange, o coordenador do movimento que visa uma solução amistosa para o assunto — Encerra-se hoje o prazo para o recebimento dos pronunciamentos das federações — Merece confiança o trabalho de Coordenação**

João Havelange, o coordenador do movimento de conciliação em tôrno da questão da emancipação do tênis.

Ainda não será hoje que divulgaremos, como a principio desejávamos, a entrevista que acreditamos venha, pela sua imensa importância, trazer novos rumos à campanha em pról da fundação da Confederação Brasileira de Tênis. Isto porque, atendendo a que justamente no dia de hoje encerra-se o prazo para o recebimento, por parte do sr. João Havelange, dos pronunciamentos das federações ligadas ao tênis, decidimos aproveitar a oportunidade para verificar "in loco" o trabalho de coordenação que está sendo feito por êsse conceituado esportista, dando cumprimento à missão de que foi incumbido, correspondendo aos anseios da presidência da C.B.D. e dos dirigentes das entidades que lideram o movimento de emancipação do tênis.

Gentil como sempre, o sr. João Havelange — sem dúvida alguma um esportista de escól — colocou-se inteiramente à nossa disposição, deixando-nos, por outro lado, perfeitamente à vontade, muito embora, devido à delicadeza do assunto, nos solicitasse a omissão de certos detalhes, por entender que sem qualquer interêsse jornalístico, a fim de que o seu trabalho não pudesse ser eivado de parcialidade.

TRABALHO IMPARCIAL

Como não podia deixar de ser concordamos integralmente com as naturais objeções do sr. João Havelange, já que, de nossa parte, temos demonstrado, e por mais de uma vez, que desejamos a Confederação Brasileira de Tênis, mas sempre dentro da mais absoluta lealdade de atitudes e compreensão nos entendimentos.

Sendo assim, tornou-se mais fácil a nossa tarefa, o mesmo acontecendo com relação ao sr. João Havelange que pôde iniciar tranqüilamente a sua entrevista, respondendo-nos, para começar, como estava organizando o trabalho de coordenação do movimento de conciliação em tôrno da questão da emancipação do tênis:

"Apesar da minhã conhecida e não negada ligação com a CBD e o seu presidente sr. Silvio Pacheco, não vi como deixar de atender ao apêlo que me foi feito para coordenar o atual movimento, dada a confiança em mim deposita-

(Continua na 2.ª página)

## CHEGOU BAIACO, O SALVADOR DO BOTAFOGO...
### Magro, apesar do apelido, já está concentrado

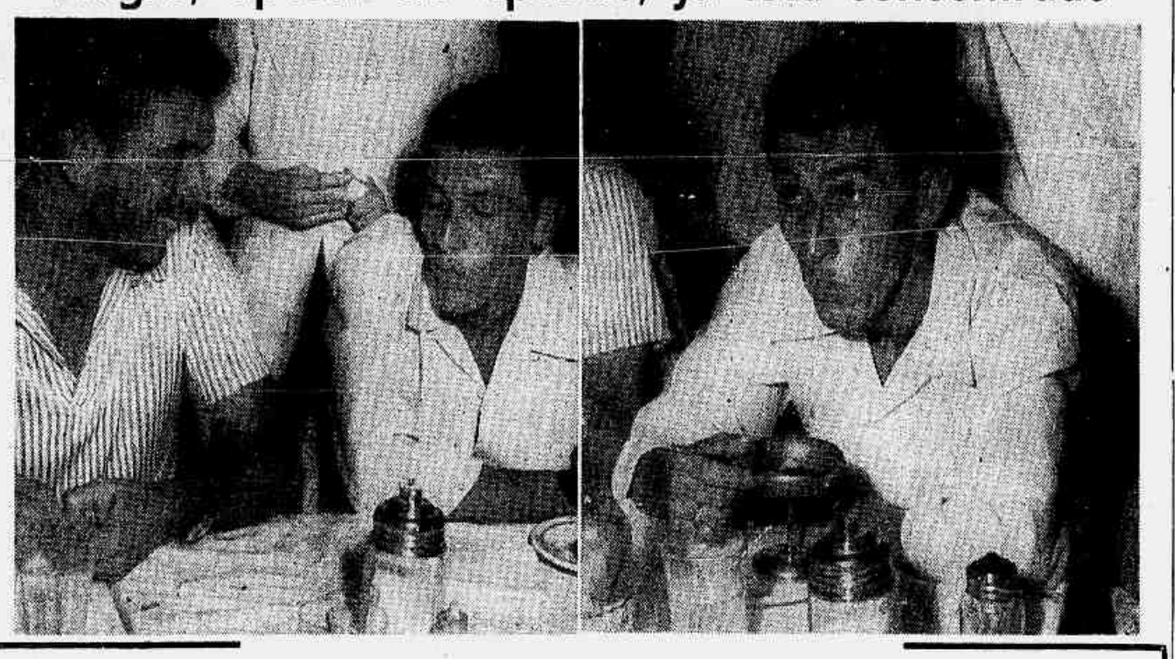

Aí está o Baiaco, o homem magro que veio às pressas de Recife para salvar o Botafogo. Ante expectativa e curiosidade fêz o seu primeiro amigo no novo clube: Newton Santos a maior estrêla do time.

## INICIA-SE AMANHÃ O Brasileiro de Basquete
### Favoritos cariocas e paulistas

RECIFE, 27 (SP) Cercado da maior expectativa por parte do público local será iniciado na noite de amanhã, numa quadra adaptada no estádio da Ilha do Retiro, o XXII Campeonato Brasileiro de Basquetebol. A primeira parte do certame será ocupada totalmente pelo turno de classificação, o qual compreende a realização de 6 partidas por noite, sendo as mesmas disputadas nos dias 28, 29 e 30 do corrente. A parte final do certame será iniciada no dia 1º de novembro, e contará com a participação das equipes de: Rio Grande do Sul, Minas Gerais, Distrito Federal, São Paulo e Pernambuco, além dos três classificados pelo turno preliminar. Já se encontram nesta capital os elementos enviados pela Confederação Brasileira de Basquetebol, o sr. Ivan Raposo, que presidirá o Congresso do certame e os srs. José Dias Pimenta de Melo e Moriah Silva, aos quais estará afeta a organização técnica do campeonato.

Os conjuntos de São Paulo e do Distrito Federal, são indiscutivelmente os favoritos do campeonato, mercê da melhor condição técnica de suas equipes, aparecendo todavia Pernambuco, auxiliado pelos fatores torcida e campo, como podendo fazer uma surprêsa a qualqure dos dois outros quadros.

## O novo centro-avante alvinegro treinará na tarde de hoje e possìvelmente estreará domingo contra o Vasco

**RECIFE, 27 S. P.) — O centro-avante Baiaco seguiu para o Rio a fim de ingressar no Botafogo. O sr. Nelson Cintra, vice-presidente dos interêsses profissionais do clube carioca que veio a esta capital tratar do assunto, permaneceu ainda no Recife, tendo acompanhado o jogador até o avião que deixou esta càpital às 11 horas.**

**Aproveitamos a oportunidade para indagar do sr. Nelson Cintra como resolvera tão ràpidamente o negócio. Disse S. S. que encontrára a máxima boa vontade por parte dos desportistas pernambucanos, e daí a facilidade do negócio. Baiaco foi cedido pelo Ferroviário por 4 meses, mediante 50.000 cruzeiros. O jogador perceberá 10.000 cruzeiros mensais. Desde que findo o prazo do empréstimo o Botafogo tenha interêsse pela contratação definitiva do jogador, indenizará o Ferroviário em mais 150.000 cruzeiros, perfazendo o total de 200.000 cruzeiros pelo passe. Uma redução de 300.000 cruzeiros no preço que fôra estabelecido e que era de 500.000 cruzeiros.**

**Adiantou ainda o sr. Nelson Cintra que o jogador seguiu levando tôda a documentação para ser regularizada pelo Botafogo.**

### TUDO SERÁ RESOLVIDO

Em relação ao atacante Traçaia, o sr. Nelson Cintra disse que faltam pequenos detalhes para uma solução definitiva mas não havia dúvidas de que tudo seria resolvido nos moldes pretendidos pelo Esporte, um grande amigo do Botafogo, em Recife.

JÁ CONCENTRADO, EM GENERAL SEVERIANO

Baiaco efetivamente chegou a esta capital na tarde de ontem e imediatamente se encaminhou à sede do Botafogo. Ali foi recebido por Zezé Moreira, sendo incorporado à concentração dos alvinegros, já em curso em General Severiano. Baiaco, falando à reportagem, declarou estar satisfeitíssimo com a oportunidade de aparecer no Rio, esperando corresponder à expectativa e aos esforços dos dirigentes do seu novo clube em conseguir o seu concurso. Hoje o novo atacante botafoguense fará o seu primeiro treino e, desde que a legalização dos seus papéis se processe com a esperada rapidez, não está excluída a hipótese da sua estréia imediata, contra o Vasco da Gama.

### MARTIN DEMISSIONÁRIO

— Não houve nenhum atrito entre eu e Martin Francisco, apenas fiz ver ao técnico que a relação dos jogadores que iriam à Uberaba teria de ser submetida à diretoria e êle se negou a isso.

Essas declarações foram prestadas na noite de ontem, à nossa reportagem pelo sr. Alvaro Bragança, presidente do América, a respeito das divergências havidas com o técnico Martin Francisco por ocasião do embarque da equipe rubra para Uberaba que apresentava uma relação do qual o técnico divergiu.

— Martin Francisco apresentou demissão ?

— Disse que estava demissionário e eu ponderei que pensasse primeiro e se o desejasse que o fizesse por escrito.

— Nada mais que isso ?

— Disse-me que amanhã (hoje), apresentaria seu pedido de demissão.

Finalizando suas declarações,

(Continua na 2.ª página)

## INICIADOS OS TRABALHOS DA COMISSÃO DA REGATA "BUENOS AIRES-RIO"

**Escolhido em definitivo o Arpoador para alinhamento de chegada — "A hora não comporta mais discussões. Chegou o momento de agirmos pràticamente", declarou o sr. Anchises Lopes, ontem, no late Clube — A próxima regata da A.B.V.O. e o mundial de star em Cuba**

(Texto na 2.ª página)

## Considerações sôbre a entrevista de João Havelange

Pelo que depreendemos das palavras do sr. João Havelange, o coordenador do movimento tenístico merece a confiança de todos quantos desejam o desenvolvimento do nosso tênis, estando, portanto, capacitado a alcançar o êxito que todos anseiam no final de sua tarefa. Todavia, não podemos deixar de esclarecer certos pontos que nos dizem respeito e que poderiam suscitar dúvidas, caso não o fizéssemos.

Referimo-nos ao apêlo inicial do sr. João Havelange, no que se refere à omissão de comentários na imprensa, para maior facilidade do seu trabalho. De nossa parte, cientes do compromisso, fizemos questão de cumpri-lo, inclusive deixando, por alguns dias, de tocar no assunto. Se quebra houve dêste acôrdo, tudo correu por culpa exclusiva da Federação Metropolitana de Tênis e do sr. Álvaro Osório que, talvez em desespêro de causa, vieram a público, com propósitos nitidamente provocadores, com uma "moção de solidariedade" intempestiva (a primeira) e uma entrevista (o segundo) prejulgando o pronunciamento da CBD, felizmente já desautorizada enèrgicamente pelo sr. Silvio Pacheco.

Quanto ao apêlo para o afastamento dos apaixonados, estamos plenamente de acôrdo. Pena é que tais elementos, que já demonstraram até que ponto vai a sua paixão, não pensem da mesma maneira...

# Afastamento...

(Continuação da 1.ª página)

da pelas duas correntes. Creio que tenho correspondido a esta confiança, procurando sempre assegurar o caráter de imparcialidade a todos os meus atos com referência ao assunto, conforme se pode verificar pelas providências por mim já tomadas e que são as seguintes:

No dia 26 de setembro realizou-se a reunião com a presença do presidente da CBD e os dirigentes das entidades que desejam a emancipação do tênis. No dia seguinte, dirigi um ofício à CBD solicitando endereço das entidades ligadas ao tênis, bem como os nomes de cada um de seus presidentes. No dia 29, recebia da CBD a resposta àquele ofício. No dia 30, recebi do sr. Carlos Engel, presidente da Federação Paranaense de Tênis o plano financeiro e a situação do tênis no Brasil através de um trabalho esboçando o seu desenvolvimento técnico. No dia 1.º de outubro o plano financeiro e o referido trabalho foram mimeografados na Federação Metropolitana de Natação. Perdidos os dias 2 e 3 (domingo e eleições), no dia 4 ficava pronto o trabalho de mimeófrago o que me permitiu remeter no dia 6 para as Federações do norte (Ceará, Pará, Espírito Santo, Bahia, Pernambuco e Rio de Janeiro) os ofícios solicitando o pronunciamento sôbre a questão. Deixei apenas de fazer o mesmo com relação à Federação Metropolitana de Ténis, uma vez que os dirigentes sulinos desejavam que o ofício fôsse entregue ao próprio presidente da entidade guanabarina, que no momento se encontrava no Amazonas, a serviço. Assim sòmente a 21 do corente, fizemos chegar às mãos do sr. Pinto Guimarães o ofício em aprêço. Ainda neste mesmo dia 6, enviei ao presidente da CBD e ao sr. Paulo da Silva Costa, representante no Rio das Federações que lideram o movimento de emancipação, ofícios idênticos, solicitando intercessão no sentido de serem evitados comentários na Imprensa, prós ou contra, a fim de que o meu trabalho não viesse a ser prejudicado."

### HOJE, A TERMINAÇÃO DO PRAZO

Depois dessa vasta explanação do que tem sido o seu trabalho perguntamos ao sr. João Havelange como se desenvolveria, a partir de agora, a sua tarefa de coordenação, dêle obtendo a seguinte resposta:

"Tomando por base, que os ofícios às entidades do norte sòmente foram enviados no dia 7 e que as citadas federações têm um prazo de 21 dias para apresentar os seus pronunciamentos, temos que o encerramento do prazo para o recebimento dessas respostas terminará amanhã, dia 28 (hoje)".

— E depois?

— Depois então, nos primeiros dias de novembro, conforme ficou combinado, será realizada a reunião com todos os presidentes ou representantes de federações ligadas ao tênis, para um debate amplo e completo sôbre o problema.

### APENAS DUAS RESPOSTAS

Levando em conta que o prazo para o recebimento dos pronunciamentos terminará hoje, indagamos do sr. João Havelange quantas entidades já haviam se manifestado a respeito da questão:

"Por enquanto, apenas duas entidades já responderam ao meu ofício: a do Pará e a Fluminense, sendo que recebi o pronunciamento de ambas no dia 25 do corrente, à mesma hora."

— E quantas faltam ainda a responder?

— Nada menos de cinco, a saber: Federações Cearense, Baiana, Pernambucana, Espírito-santanse e Metropolitana.

### SOLUÇÃO NA BASE DA COMPREENSÃO

Perfeitamente esclarecida em tôrno do trabalho do coordenador do movimento tenístico, nossa reportagem pôde aproveitar a oportunidade para solicitar ao sr. João Havelange uma opinião pessoal a respeito da situação atual, dêle ouvindo o seguinte:

"Sendo o movimento, de um lado dirigido por esportistas desejosos da emancipação e, de outro, por outros que defendem a situação de filiação à CBD, estou certo de que em ambas as correntes um único objetivo existe, que é o do desenvolvimento sempre crescente para um futuro promissor para o tênis brasileiro. Por conseguinte, se temos desportistas de escol trabalhando para a melhor solução, tenho absoluta certeza de que, dentro dêsse clima de compreensão, a solução final virá trazer grandes benefícios ao tênis no Brasil. Assim penso que qualquer que seja o resultado do atual movimento, sòmente benefícios virão para o tênis, pois trará um novo despertar para êste esporte em todos os quadrantes do Brasil".

### APÊLO AOS APAIXONADOS

Finalmente, para concluir, o sr. João Havelange revelou-nos, de modo claro e franco:

"Tenho encontrado, de um lado e de outro, o mesmo espírito de compreensão e chegaria mesmo ao ponto de apelar para, no caso de existirem elementos apaixonados no presente problema, que êsses elementos se afastassem para que, questões pessoais, não viessem enublar um céu que se prenuncia todo azul, como o do nosso próprio país".

### HOMENAGENS POSTUMAS A BENEDITO ROSA

**Foi sepultado, ontem, pela manhã, no Cemitério de São Francisco Xavier, o desportista Benedito Rosa.**

**Ao enterro compareceram figuras de projeção no esporte, tais como Carlos Martins da Rocha, Gilberto Cardoso, Alves de Morais, Francisco de Abreu, Fadel Fadel, Jayme de Almeida, Emanuel Lobo e muitos outros, dirigentes, torcedores, representantes da crônica esportiva falada e escrita.**

**Falou à beira do túmulo o sr. José Alves de Morais que, bastante comovido, apresentou o adeus do Flamengo e dos amigos de Benedito Rosa.**

**No prélio de amanhã entre Bangu x Flamengo será observado um minuto de silêncio. O mesmo deverá suceder na peleja de domingo entre Botafogo x Vasco.**

**Várias homenagens postumas estão em cogitações, dentre elas a instituição da "Taça Benedito Rosa" no torneio início do Campeonato Carioca de Futebol de 1956.**

# INDICADO...

(Continuação da 1.ª página)

guaios, na segunda peleja pela "Taça Oswaldo Cruz" e Campeonato Sul-Americano Extra do Uruguai.

**A Comissão encarregada de elaborar a reforma do regulamento do Campeonato Brasileiro de Futebol solicitou mais 30 dias de prazo para concluir o trabalho.**

# RESULTADOS DE...

FIRE-DEMON — a., a., 5 anos, São Paulo, por Estouvado e Tempest. Proprietária: Inah de Moraes. Treinador: Inah de Moraes. Criador: Inah de Moraes.

Fire-Demon largou escapada e venceu de um extremo ao outro. Seguida de Sunmaid e Candongas, estas esmoreceram na reta e quem veio formar a dupla foi Elvante, que, desta feita, largara bem.

**951** 5.º PÁREO — 1.500 metros — A.L. — Prêmios: Cr$ 45.000,00, 13.500,00, 6.750,00 e 5.000,00.

| | | | | | | | |
|---|---|---|---|---|---|---|---|
| 1.º | Quiron, A. G. Silva | 52 | 11.618 | 71,00 | 12 | 20.924 | 23,00 |
| 2.º | Ossian, O. Ulloa | 54 | 29.415 | 28,00 | 13 | 10.389 | 46,00 |
| 3.º | Jonsion, R. Martins | 54 | 36.805 | 22,00 | 14 | 4.938 | 97,00 |
| 4.º | Alvitrador, M. Silva | 56 | 10.576 | 78,00 | 23 | 13.388 | 26,00 |
| 5.º | Frade, J. Martins | 56 | 15.284 | 54,00 | 24 | 4.543 | 105,00 |
| | | | | | 33 | 3.089 | 155,00 |
| | | | 105.698 | | 34 | 2.998 | 160,00 |
| | | | | | | 60.269 | |

Não correram: Bacurau, Quiroga, Onyx e Jamegão.
Diferenças: 1 corpo e 1/2 corpo. Tempo: 94".
Vencedor: (6) 71,00. Dupla: (13) 46,00. Placés: (6) 28,00 e (1) 16,00.
Movimento do páreo: Cr$ 1.723.800,00.
QUIRON — m., c., 6 anos, São Paulo, por Tifinar e La Charmentine. Proprietário: Henrique Itrillo. Treinador: Jorge Pereira Gomes. Haras Mondesir.

Quiroga foi para a vanguarda e fêz um "train" violento. A princípio foi perseguido por Alvitrador, que sumiu na entrada da reta, e, dai para a frente, foi acossado por Ossian, que tudo fêz para alcançá-lo, esmorecendo, no entanto, nos metros derradeiros.

**952** 6.º PÁREO — 1.300 metros — A.L. — Prêmios: Cr$ 40.000,00, 12.000,00, 6.000,00 e 5.000,00.

| | | | | | | | |
|---|---|---|---|---|---|---|---|
| 1.º | Fumeiro, L. Benitez | 58 | 5.448 | 141,00 | 11 | 1.983 | 235,00 |
| 2.º | Bayard Prince, M. Coutinuho | 60 | 16.387 | 47,00 | 12 | 6.329 | 74,00 |
| 3.º | Admiravel, N. Pereira | 58 | 11.282 | 68,00 | 13 | 10.132 | 46,00 |
| 4.º | Dianne, E. Steyka | 54 | 8.441 | 91,00 | 14 | 4.569 | 102,00 |
| 5.º | Jones, M. Henrique | 58 | 13.895 | 55,00 | 22 | 1.501 | 310,00 |
| 6.º | Palheta, R. Martins | 60 | 5.457 | 141,00 | 23 | 13.414 | 35,00 |
| 7.º | Lightning, P. Fernandes | 52 | 2.427 | 317,00 | 42 | 5.850 | 60,00 |
| 8.º | Capitão Mozart, D. Silva | 56 | 7.645 | 101,00 | 33 | 6.639 | 70,00 |
| 9.º | Itapera, J. Martins | 58 | 1.603 | 480,00 | 34 | 6.849 | 68,00 |
| 10.º | Me Too, A. Reis | 55 | 14.109 | 55,00 | 44 | 1.355 | 344,00 |
| 11.º | Joniusa, H. Lima | 55 | 10.081 | 76,00 | | | |
| | | | 96.775 | | | 56.621 | |

Diferenças: cabeça e 1 corpo. Tempo: 83"2/5.
Vencedor: (11) 141,00. Dupla: (24) 80,00. Placés: (11) 31,00, (3) 18,00 e (1) 20,00.
Movimento do páreo: Cr$ 1.629.630,00.
FUMEIRO — m., c., 6 anos, Paraná, por Guayecurú e Amaryllis. Proprietária: Maria de Lourdes Carvalho. Treinador: Fernando Schneider. Criador: Fazenda Santa Angela.

Carreira movimentada largando na frente Joniusa, que abriu luz sôbre Admirável e Palheta. Na reta a confusão foi grande, aparecendo Fumeiro por fora para dominar a carreira, enquanto Admirável era atacado por Bayard Prince, que, junto aos paus, acabou formando a dupla.

**953** 7.º PÁREO — 1.400 metros — A.L. — Prêmios: Cr$ 40.000,00, 12.000,00, 6.000,00 e 5.000,00.

| | | | | | | | |
|---|---|---|---|---|---|---|---|
| 1.º | Ianti, M. Henrique | 60 | 17.984 | 41,00 | 11 | 3.566 | 133,00 |
| 2.º | Miss Judy, J. Marchant | 58 | 20.101 | 28,00 | 12 | 11.365 | 42,00 |
| 3.º | Rouxinol, J. Baffica | 52 | 1.583 | 467,00 | 13 | 17.756 | 27,00 |
| 4.º | Zamba, J. Graça | 60 | 6.920 | 107,00 | 14 | 2.881 | 166,00 |
| 5.º | Eber Shah, L. Diaz | 60 | 24.011 | 31,00 | 22 | 842 | 568,00 |
| 6.º | Ouronegro, J. Ramos | 51 | 3.274 | 226,00 | 23 | 13.319 | 36,00 |
| 7.º | Nightingale, J. Portilho | 53 | 692 | 1.068,00 | 24 | 2.088 | 229,00 |
| 8.º | Sonhador, R. Martins | 56 | 1.351 | 547,00 | 33 | 4.082 | 117,00 |
| 9.º | Lourcio, A. Nascimento | 53 | 1.913 | 387,00 | 34 | 3.855 | 124,00 |
| 10.º | Aliviada, A. G. Silva | 56 | 9.142 | 81,00 | 44 | 318 | 1.299,00 |
| | | | 94.971 | | | 60.141 | |

Diferenças: 2 corpos e 3 corpos. Tempo: 89"3/5.
Vencedor: (3) 41,00. Dupla: (23) 36,00. Placés: (3) 17,00, (5) 15,00 e (6) 20,00.
Movimento do páreo: Cr$ 1.651.960,00.
IANTI — m., c., 7 anos, São Paulo, por Rao Raja e Eroleta. Proprietário: Stud Prêto e Branco. Treinador: Manuel Raphael. Criador: Haras Sincorá.

Vários animais saíram em luta e Ianti acabou firmando-se na vanguarda. Seguido de Miss Judy, Ianti entrou na reta com alguns corpos de vantagem e assim chegou ao espelho. Rouxinol terminou em terceiro longe e Eber Shah não confirmou a atuação passada, chegando descolocado.

**954** 8.º PÁREO — 1.600 metros — A.L. — Prêmios: Cr$ 55.000,00, 16.500,00, 8.250,00 e 5.000,00.

| | | | | | | | |
|---|---|---|---|---|---|---|---|
| 1.º | Kameran, E. Castillo | 56 | 37.694 | 20,00 | 12 | 16.527 | 30,00 |
| 2.º | Queixume, O. Ulloa | 56 | 13.100 | 59,00 | 13 | 9.426 | 53,00 |
| 3.º | Positivo, A. G. Silva | 56 | 2.977 | 259,00 | 14 | 13.100 | 38,00 |
| 4.º | Jimmy, L. Diaz | 56 | 11.623 | 66,00 | 22 | 3.672 | 136,00 |
| 5.º | Minopigro, R. Martins | 56 | 2.573 | 300,00 | 23 | 6.615 | 75,00 |
| 6.º | Baciturno, M. Silva | 56 | 9.491 | 81,00 | 24 | 6.873 | 73,00 |
| 7.º | Tunuyan, H. Lima | 53 | 3.457 | 223,00 | 33 | 1.482 | 337,00 |
| 8.º | Hochumar, O. Macedo | 56 | 14.715 | 52,00 | 34 | 4.221 | 118,00 |
| 9.º | Condor, A. Castro | 57 | 1.339 | 576,00 | 44 | 817 | 611,00 |
| | | | 96.969 | | | 62.733 | |

Não correram: Popeye e Dark Boy.
Diferenças: vários corpos e 1 corpo. Tempo: 102".
Vencedor: (1) 20,00. Dupla: (14) 38,00. Placés: (1) 13,00, (9) 21,00 e (7) 35,00.
Movimento do páreo: Cr$ 1.726.440,00
KAMERAN — m., a., 4 anos, São Paulo, por Hidalgo e Argeliana. Proprietário: Stud Rocha Faria. Treinador: Jorge Morgado. Criador: Haras Santa Anita.

Baciturno tomou a frente, seguido de Positivo. Mais adiante êste passou para a vanguarda e entrou na reta na posição de honra. Foi quando apareceu Kameran em grande atropelada para vencer com facilidade. Queixume, avançando no final, formou a dupla.

| | |
|---|---|
| Movimento de apostas | Cr$ 11.834.860,00 |
| Concursos | Cr$ 360.725,00 |
| Total geral | Cr$ 12.195.615,00 |

### RESULTADO DOS CONCURSOS

| | |
|---|---|
| Bolo de 6 pontos — 1 vencedor | Cr$ 23.825,00 |
| Bolo de 7 pontos — Não teve vencedor | Cr$ 51.955,00 |
| Betting simples — 35 vencedores | Cr$ 770,00 |
| Betting duplo — 37 vencedores | Cr$ 3.885,00 |

# INVESTIGA A POLÍCIA ITALIANA a ascendência de Marinho

## Motivo: recente lei só permite a importação de jogadores estrangeiros que satisfaçam aquela condição

GÊNOVA, 27, (U.P.). — A polícia decidiu investigar a ascendência italiana dos jogadores Marinho di Pietro, do Brasil, e F. Firmani, da Inglaterra.

Marinho é centro-avante do Gêmedos à polícia a fim de que apresentassem seus documentos. Marinho é centro-avante do Genova e Firmani atua no Sampdoria, também de Gênova. Ambos vieram à Itália no começo desta temporada.

A polícia explicou que havia recebido ordens do Ministério do Interior, em Roma, para que confirmasse a origem italiana dos dois jogadores. Uma recente lei sôbre a contratação de jogadores estrangeiros de futebol permite a qualquer clube italiano trazer do exterior um jogador que possa provar sua descendência de italianos.

Firmani mostrou à polícia sua carteira de identidade italiana que lhe dá direito de votar nas eleições dêste país e o obriga a prestar serviço militar nas fôrças italianas.

Marinho, simplesmente, disse que seus pais no Brasil possuem passaporte italiano.

A polícia teve para com ambos os jogadores as maiores cortesias e os informou que seus antecedentes seriam enviados a Roma a fim de que ali se tome uma decisão.

A investigação causou intranqüilidade nos círculos futebolísticos de Gênova, onde Marinho e Firmani têm exibido ótimas qualidades como futebolistas e sua contratação custou verdadeira fortuna. Diz-se que o Sampdoria pagou 70.000.000 de liras ..... (112.000 dólares) ao Charlton, de Londres, para contratar Firmani, que nasceu na União Sul-Africana.

Em Roma, vários parlamentares apresentaram interpelações ao govêrno sôbre certas notícias no sentido de que o chefe de Polícia de Milão violou os regulamentos que permitem a contratação de jogadores estrangeiros.

Muitos deputados de tôdas as tendências censuram a contratação de craques estrangeiros, dizendo que isto priva os jogadores italianos de trabalho aqui.

# Venceram...

(Continuação da 1.ª página)

contagem apertada. Depois disso prevaleceu o melhor apuro das tricolores.

### QUADROS E MARCADORAS

O Fluminense atuou com: Agiaer (24), Marli (13), Marta, Edir (2), Atila (1), Lavra (18), Maria, Marion e Lúcia (2). O América com Celma (11), Elita (16), Dirce, Amália (2), Eunice (8), Sônia (1) e Walkíria (4).

Atuaram como juizes os srs. Marzano e Mário Newton.

# Primeira conseqüência...

(Continuação da 1.ª página)

contingências difíceis que pudessem surgir em meio da jornada.

Vim para esta Casa, por fôrça de fatos incontestáveis, com o espírito desarmado, e, durante longo tempo, entretive-me com a agradável realidade de que, sem distinções, se operava, não bem um milagre, mas a concretização de um sonho, de fraterno ambiente firmado pela paz e a compreensão, mediante o qual poderia levar com êxito, como até então levei, não há dúvida, a missão que me fôra confiada. Coroava-se para meu gáudio, aquela expectativa sempre confiante de quem é chamado a cooperar numa causa de elevado alcance, o que me provocava a não menor satisfação de sempre que possível, reunir a família harmoniosa para debater assuntos de interêsse geral, embora essa prática, recomendada à luz das próprias letras estatutária e regulamentar, por vêzes fôsse vista com reservas, mas o afirmo, sem receio de ser colhido na menor titubeação que a conduta assim trilhada não se traduzia senão pelo lógico raciocínio de que o presidente deveria ser, rigorosamente, um mandatário dos clubes.

Estêve comigo a verdade durante longo tempo, bastando, para sua confirmação, que se consultem os elementos históricos da vida de nossa Entidade.

Não vejam, em minhas palavras, srs. membros da Assembléia Geral, algo que possa revelar mágoa a quem quer que seja, porque, a todos, sem excessão mesmo aos que se hajam colocados no campo oposto, no debate livre, torno extensivos os meus arraigados sentimentos de cristão, sempre compreensivos, ainda que a violência do ataque não estivesse à altura da realidade ou mesmo dêle muito se afastasse.

Quem, como eu, soube, nêsses três anos, fazer tantos amigos, alguns fortalecendo laços que já eram sólidos, não iria deixar êsse mesmo convívio marcado pelo estigma do amargor que não pode ser próprio de autêntico desportista.

Sejam os membros de Poderes da Casa, sejam os magníficos amigos da imprensa, êstes em tôdas as suas formas de expansão, terão em mim um amigo, quais venham a ser as horas, boas ou más, jamais se olvidará de tão promissora jornada que se reflete na minha passagem pela Federação, quer, quando comigo se solidarizando em alguns atos, quer na oportunidade de crítica contrária, mas sempre em plano elevado.

Não posso de forma alguma, estabelecer distinção nêsse alto aprêço que aqui deixo consignado, de sorte que dilato as expressões de minha maior simpatia, além dos já referidos, a quantos me cumularam com sua estima nos três longos anos de atividades nesta Casa.

Um registro a mais nêste capítulo de agradecimentos, consagra-o àqueles que, de sol a sol, jamais faltaram no cumprimento de seus deveres e também nunca foram sóbrios em atenção a mim: refiro-me, é evidente, aos dedicados funcionários desta Casa, os quais, sem distinção de cargos, são autênticos obreiros de sua projeção. Do contínuo ao graduado, todos estão em meu coração.

Sei que o trabalho à frente é muito árduo, maxime nesta fase de um campeonato em marcha para a conclusão do primeiro turno e quando intervem o desafiador aumento do custo de vida, deixando de ser proporcional às receitas que advêm dos preços dos ingressos estabilisados há cinco anos, constituindo, para a Federação, fonte iá inponderável para sua própria subsistência, ainda no momento onerada pelas responsabilidades decorrentes dos gastos destinados às arbitragens.

Meus insistentes reclamos no sentido de que a percentagem destinada à Federação deve ser elevada de 5 para 10% e que, reitero nesta oportunidade, quando revelo o propósito de afastar-me da Presidência não pode deixar de ser ouvido pelos nobres componentes da Assembléia, eis que, ao contrário, meu substituto, estará tolhido em seus passos para satisfazer aos pesados encargos financeiros desta progressista Instituição.

Tais razões srs. membros da Assembléia Geral, valem como o melhor propósito de solicitar-vos que, com a justa calma escolham meu substituto e a quem, com satisfação, possa transmitir o cargo, acrescentando por fim, que jamais me esquecerei da Federação, de onde não levarei rancores, para os quais não veio mesmo motivo.

Eternamente grato por tudo".

### OUTRAS RENÚNCIAS

Todos os demais membros da diretoria acompanharam a atitude do sr. Abellard França. Também o sr. Eurico Lisboa, da Comissão de Orçamento seguiu o mesmo caminho.

O Tribunal de Justiça Desportiva, depois dos julgamentos de hoje, renunciará coletivamente.

### OS CANDIDATOS

Os clubes, ontem, não tinham ponto de vista firmado a respeito da escolha do sucessor de Abellard. Estavam divididos em grupos. Falaram no nome de João Citro, o qual contudo não teve a receptividade esperada.

Abílio de Almeida também foi lembrado, não contando todavia, com o necessário apoio.

Evaristo Macedo foi consultado. Todavia declarou taxativamente que não aceitava o lançamento de sua candidatura.

Ontem mesmo foi cogitado do sr. Antônio Passos, representante do Olaria. Esse paredro teve o apoio de alguns clubes. Todavia, os entendimentos prosseguem, podendo surgir outro candidato mais forte, que reúna a preferencia da maioria ou mesmo da totalidade dos grêmios.

### ASSUME PAULO AZEREDO

Hoje, às 12 horas, o sr. Paulo Azeredo, por fôrça de dispositivo legal, assumirá a presidência da F.M.F. até a realização de novas eleições. O dirigente do Botafogo deverá convocar ainda hoje a Assembléia Geral para êsse fim.

### OUTROS ASSUNTOS

Na reunião de ontem da Assembléia Geral da F.M.F. a pedido do Flamengo, foi aprovado um voto de pesar pelo falecimento do desportista Benedito Rosa.

Decidiu ainda ceder os jogadores que forem requisitados pela C.B.D. para integrar a seleção brasileira e tratar, na próxima segunda-feira, da tabela do returno. Quanto ao adiamento da rodada do dia 13 de novembro vindouro, nada foi resolvido.

## APELOS CLUBES E ENTIDADES

A A. A. Portuguêsa entrou em entendimentos, ontem, com o Madureira para transferir o jôgo marcado para domingo, na tabela do Campeonato Carioca de Futebol, para a próxima têrça-feira, à tarde, no campo do América.

O tricolor suburbano dará, hoje, o seu pronunciamento.

* * *

A Liga Paraguaia informou à C.B.D, respondendo a um convite formulado pelas entidades da Bahia e Pernambuco, que sua seleção não poderá jogar em Salvador e Recife, após os compromissos pela Taça Osvaldo Cruz.

## ALMÔÇO DA CRÔNICA A ABELLARD

Não resta dúvida que Abellard França, na presidência da Federação Metropolitana de Futebol, grangeou muitas simpatis na crônica esportiva falada e escrita. O trato cordial que sempre dispensou a seus representantes. A maneira com que debatia os assuntos. Com que prestava informações, tudo feito com serenidade e bom humor, além de outros fatôres, fizeram com que o desportista em aprêço se tornasse credor do alto aprêço daquêles que empregam as suas atividades na divulgação do esporte.

Assim sendo, a crônica especializada não podia ficar indiferente à sua renúncia da direção da entidade guanabarina. E, para testemunhar a gratidão, está organizando um grande almôço, que será oferecido ao sr. Abellard França, na próxima segunda-feira.

# Iniciados os trabalhos...

Com a aproximação da disputa da IV Regata Buenos Aires-Rio, todos os assuntos complexos relacionados com sua organização começam a ser equacionados pelos responsáveis pela sua organização no que concerne às autoridades brasileiras.

Ontem, por exemplo, no Iate Clube do Rio de Janeiro, com a presença do comodoro Carlos Pires de Melo, vice-comodoro Joaquim Belém, o presidente da A. B. V. O., sr. Fernado Pimentel Duarte, srs. Anchises Lopes e Mário Neiva, foram tratados assuntos da máxima relevância atinentes àquêle grande empreendimento esportivo.

### DEFINITIVO O "ARPOADOR"

Assim é que de início o comodoro apresentou algumas sugestões relacionadas com o local da chegada da regata, que ao que se anunciou seria o Arpoador. Como na regata "Santos-Rio" êsse local serviu de experiência, do qual o sr. Anchises Lopes tinha atuado como observador técnico, tornava-se interessante saber se o mesmo tinha correspondido à expectativa. Sôbre êsse ponto de vista não houve discrepância entre os presentes, passando então o sr. Carlos Pires de Melo a enumerar o que lhe tinha ocorrido para que não sòmente ficasse anuladas as deficiências notadas naquêle local quando da regata Santos-Rio como também apresentar sugestões outras que viessem melhorar e facilitar a tarefa dos juizes.

Em resumo foram os seguintes os itens apresentados: construção de um pavilhão completo dispondo de telefone, camas beliches, holofote e binóculo. Serão colocadas a duzentos metros da lage do Arpoador, uma boia luminosa colocando-se outra nas mesmas condições distante 500 metros da primeira. Deverá permanecer nas imediações um rebocador não só para deslacrar o motor dos iates que transpuzerem o alinhamento como também servirá o dito rebocador para conduzir um juiz que poderá identificar o numeral dos concorrentes, caso a bruma dificulte os juizes em terra. Ereção de um mastro no Arpoador para a sinalização.

### INSTRUÇÕES

Ficou ainda decidido que das instruções da regata constará um folheto que será distribuido ainda em Buenos Aires, a todos os concorrentes, constando do mesmo que todo iate deverá cruzar o alinhamento entre as duas boias.

— Não importa que haja redundância nisso — ponderou o sr. Anchises Lopes — o que desejamos é que as instruções sejam bem claras e se evite possíveis confusões.

Sugeriu ainda o sr. Anchises Lopes que todo comandante ao transpor a boia de sinalização anote a hora exata. Êste contrôle poderá ser feito através da hora dada na ocasião pela Rádio Relógio Federal, devendo depois ser conferida com a anotada pelos juizes.

Vencida essa etapa passou-se a abordar a questão de se adquirir os meios materiais para a construção do pavilhão bem como demais apetrechos e também a devida autorização do Exército para a ocupação daquêle local que devido à sua localização é considerado pelas nossas autoridades militares como ponto estratégico.

Combinaram, então, que em futuro próximo a aludida Comissão se entenderá com a Prefeitura do D. Federal para a urbanização do local a fim de permitir o acesso, por exemplo, de veículos até próximo à crista do Arpoador. Todavia, como a Prefeitura já tivesse se manifestado favorável a êsse empreendimento, fficaram os membros do Iate Clube incumbidos de primeiro solicitar a devida autorização das autoridades do Exército. Assim sendo, é possível que seja solicitada uma audiência ao sr. ministro da Guerra para remover o principal obstáculo àquêle desideratum.

### A REUNIÃO DO DIA 3

Terminada a reunião, indagamos de Pimentel Duarte, se tinha em vista o roteiro da próxima e última regata que será promovida pela A.B.V.O., como encerramento da temporada.

— Não. Convocaremos uma reunião para o próximo dia 3 de novembro — quinta-feira — para decidirmos a respeito, disse inicialmente o comandante do "Procelária", para depois concluir:

— Apresentarei sugestões tendo em princípio pensado em três possibilidades: regata à S. Sebastião ida e volta; 2º, regata à Itacuruça e finalmente regata ao Arraial do Cabo (Cabo Frio). Estas sugestões serão postas em votação a que tiver maior número de adeptos será aprovada.

Diga-se de passagem que o comodoro achou interessante essa idéia assim como sabemos também que o sr. José Carlos Laporte, que comandará o iate "Barracuda" de Paulo Ferraz, na Buenos-Aires, está de acôrdo. Joaquim Belém também aprovou a idéia da regata ao Arraial do Cabo.

### TRÊS IATES EM CABO FRIO

A propósito podemos assegurar que aproveitando os próximos feriados, deverão seguir, hoje, para Cabo Frio, três iates. Um é o "Atrevida", de Dirceu Fontoura, e os outros, o "Aldebaran", de Joaquim Pádua Soares, e o "Biscaya" de Ragner Janer.

Temos a informar, com adendo, que o sr. Anchises Lopes ficou de apresentar juntamente com o sr. Manoel Simões, um trabalho já esquematizado do alinhamento do Arpoador, com tôdas as minúcias possíveis, para ser apreciado na próxima reunião. Anchises Lopes ficou satisfeito com esa decisão, tendo declarado na oportunidade:

— A hora não comporta mais discussões. Chegou a momento de agirmos prática e efetivamente.

Essas palavras foram bem acolhidas, já que em última análise representam o pensamento de todos.

### PARA O MUNDIAL DE HAVANA

Finalmente fomos informados por Harry Adler e Anchises Lopes, que no dia 5 próximo, embarcarão para Cuba, via Estados Unidos, os staristas: Harry Adler, Jorge Frank e Walter Von Hutschler, que representarão o Brasil no mundial de "Star", que será realizado em Havana no período compreendido entre os dias 19 e 26 de novembro. Harry Adler e Jorge Geyer, com o "star" "Bú" e Walter Von Hutschler e Peter Siemsen, que já seguiu para os Estados Unidos, com o "Pim".

# VENCERAM...

(Continuação da 1.ª página)

**são, muito embora o quadro titular tivesse sido sobrepujado pelo dos suplentes. Os componentes do conjunto coletivo preocuparam-se mais com a coordenação das jogadas, enquanto os reservas tinham as suas atenções voltadas para a conquista de tentos, daí a explicação do resultado do exercício.**

### RUBENS EM PLENA RECUPERAÇÃO TÉCNICA

**O longo período de inatividade a que estêve entregu Rubens, em face da contusão sofrida, teve grande influência no seu rendimento técnico.**

**Entretanto, o atacante bandeirante caminha ràpidamente para recuperar-se totalmente, como demonstrou no coletivo da tarde de ontem, quando foi uma das suas principais figuras.**

### ASPIRANTES 3 x 2

**O treino, que teve a duração de noventa minutos, finalizou com a vitória dos aspirantes pela contagem de três a dois. Os tentos dos suplentes foram marcados por Nabor, Henrique e Dida, enquanto os dos titulares foram assinalados por intermédio de Joel e Evaristo.**

**Os quadros exercitaram-se assim constituídos: TITULARES — Aníbal (Arí); Tomires e Pavão; Jadir, Dequinha e Jordan; Joel Rubens, Paulinho, Evaristo e Zagalo. ASPIRANTES — Arí (Aníbal); Joubert e Jorge David; Milton (Servílio), Luiz Roberto (Milton) e Leoni; Milton II (Nabor), Duca, Henrique, Dida (Esquerdinha) e Babá.**

### INICIADA A CONCENTRAÇÃO

**Após o apronto, os jogadores do Flamengo rumaram para a estrada da Gávea, iniciando a concentração, mais cedo desta vez, em face da pugna com os banguenses estar fixada para a tarde de sábado.**

### SEM ALTERAÇÕES O FLAMENGO

**A escalação do "XI" rubronegro não constitui problema para o treinador Fleitas Solich, pois será o mesmo que deu combate ao São Cristóvão, domingo passado.**

# MARTIM...

(Continuação da 1.ª página)

**ponderou o sr. Alvaro Bragança: — O América não poderia concordar em deixar no Rio alguns titulares já que essa foi uma das exigências dos desportistas de Uberaba que solicitaram o quadro completo.**


# A EMISSORA CONTINENTAL

## (a que está em tôdas)

**transmitirá, hoje, a partir das 16 horas, diretamente de Quitandinha (Petrópolis) a inauguração da "EXPOSIÇÃO RETROSPECTIVA DE CARMEN MIRANDA", patrocínio da PRD-8 —**

**Organização Rubens Berardo**

***e nos dias 29, 30 e 31, as diversas solenidades da***

**"IV Semana do Cinema Brasileiro"**

**Reportagens de Paulo Caringi e Ronaldo Altilio**

**Gentileza de "SATURIN" : — os ônibus especiais para o transporte dos participantes da IV Semana do Cinema Brasileiro, sairão da porta do Teatro Municipal, no seguinte horário : Sexta-feira, às 13 horas; sábado, 8,30 horas, Domingo, 8,30 horas e Segunda-Feira (encerramento) às 8,30 e 19,30 horas.**

(52003)

# A VERDADE SÔBRE LOURDES

## *A PROVA DOS TRÊS ANOS... depois, a cura*

JAMES RADFORD-EVANS

Há muita ignorância e muita incompreensão com referência a Lourdes e suas milagrosas curas.

Na verdade, o que acontece quando um peregrino chega a êsse importante reduto do Cristianismo?

Comecemos pelo requerimento, que deve ser feito antes de participar de uma peregrinação. Deve conter os antecedentes médicos do paciente, o relatório e todos os dados referentes à sua doença. A prioridade é concedida, na base da idade (os jovens têm preferência), aos que visitam Lourdes pela primeira vez e aos que já sofreram muitas operações e só têm essa oportunidade de tentar o restabelecimento.

À chegada a Lourdes, os peregrinos doentes são conduzidos a um dos dois bem construídos e instalados hospitais, o Asilo ou o Hospitol das Sete Dores.

Do hospital, diàriamente, são conduzidos, através da Praça do Rosário, para a Gruta e os banhos.

Fui até os banhos e andei entre os doentes à espera do seu turno de se banharem. Existem nove recintos para a imersão: cinco para as mulheres e quatro para os homens. Estão situados em construções baixas e compridas, de pedra cinzenta. Os ajudantes levam os doentes para o recinto, prendem-nos com correias de couro e imergem-nos na água.

Cada banho é separado do outro por dois degráus acima do nível do solo. O peregrino é despido, as ataduras são removidas (e recolocadas onde necessário), banhado e vestido novamente, ainda molhado.

Quando um doente é curado — dos 33.780 doentes, oito foram curados no ano passado — começa a passar por pormenorizados exames, pois cabe aos médicos comprovar que a cura foi alcançada por motivo científico.

Primeiramente, o peregrino deve relatar, em todos os detalhes, o que sente e como se sente depois da cura..

LONGA ESPERA

Em seguida, o paciente e seu médico assistente que o acompanhou a Lourdes devem defrontar-se com uma reunião da Junta Médica, às vezes em número de vinte cientistas de tôdas as nacionalidades, de todos os credos.

No fim de um intenso e profundo exame, o peregrino passa pelos médicos mais exigentes do mundo.

Quando a Junta Médica de Lourdes recebeu tôdas as informações e procedeu a todos os exames, chega a vez da Junta estabelecida em Paris.

E, mesmo depois da comprovação médica, os cientistas custam a crer no restabelecimento do examinado.

Os resultados dos exames são anotados e arquivados. Devem passar-se pelo menos três anos, até que o caso receba, no fichário, a classificação "autenticado como cura".

Desde 1858, quando Bernardette Soubirous teve 18 aparições na Virgem Maria, até 1914, os anais de Lourdes relatam cêrca de 6.000 curas ou melhoras, mas sòmente 1.600 receberam comprovação médica.

Assim, o mundo inteiro pode estar seguro de que a proclamação de uma cura será profundamente comprovada, antes que os médicos se dêm por satisfeitos.

Infelizmente, as averiguações quanto à exploração comercial em Lourdes não são tão exigentes. Impõe-se uma pergunta: Esta exploração — existem 450 lojas de lembranças em Lourdes — está em harmonia com a verdadeira significação de uma cidade cuja palavra de ordem é a fé?

De outro lado, como seria possível impedir a uma cidade cuja população de 12.000 habitantes sobe para milhões de visitantes todos os anos, todos desejosos de levar consigo uma lembrança?

O movimento em Lourdes começa em abril e termina em outubro. Nos meses mortos os comerciantes reunem seus formidáveis lucros — calculados em 15.000.000 de libras ao ano — e tiram suas férias: América, Canadá, África do Sul.

Os vendedores e balconistas trabalham 15 horas por dia, durante os sete dias da semana, mas são bem remunerados. Algumas moças são irlandêsas, há sòmente uma escocêsa. A maioria é do continente e passa as férias em sua terra natal. Mas quase tôdas permanecem no trabalho sòmente durante uma temporada.

A maior procura refere-se às velas, terços, medalhas com a imagem de Bernardette e pequenos recipientes para transportar a água milagrosa.

Em tôda França, dezenas de milhares de pessoas trabalham na execução das lembranças. Em Lourdes mesmo, existem algumas pequenas lojas onde se produzem estátuas e objetos de madeira.

E assim é Lourdes — religiosa e comercial.

Mas, o visitante que participa de uma cerimônia, certifica-se imediatamente de que só a parte religiosa tem verdadeira e profunda importância.

Fim.

# FLAGRANTES de J. J. & J.

### PERGUNTAS INDISCRETAS

**No seu programa "Os Arquivos Implacáveis" (transmitido têrça-feira pela TV Tupi), João Condé fêz duas perguntas indiscretas ao poeta Olegário Marianno. A primeira foi:**

**— Qual a sua idade "exata", Olegário?**

**O poeta, ressabiado:**

**— Sessenta e seis...**

**A segunda:**

**— É verdade que você foi um dos grandes conquistadores de seu tempo?**

**Olegário, ainda mais ressabiado:**

**— Qual! São boatos...**

### FAQUIRES A GRANEL

**Quando Silki completou sua prova um halo de fama e glória o cercou, após os cem dias sem comer. Agora, entretanto, com um jejuador "made in Niterói" (Jatan) igualando a façanha e com um terceiro cavalheiro, de nome Urbano, ameaçando suplantá-los, o brasileiro começa a compreender que nasceu e realmente foi acostumado pela Central e moram nos moracautele, pois o dia em que os faquires anônimos que viajam pela Central e mora mnos morros, se descobrirem silkis e jatans, adeus monopólio oriental...**

### SEMENTES DE VIOLÊNCIA

**"Agredido por um aluno, em seu próprio gabinete, o prof. Gildásio Amado, diretor do Externato Pedro II, solicitou licença de dois meses e a nomeação de uma comissão para apurar o fato. O gesto do aluno foi motivado por ter o diretor o chamado, a fim de prestar esclarecimentos sôbre violências anteriormente praticadas contra seu professor de desenho."**

**Eis uma notícia pescada nos jornais de ontem, que na sua triste simplicidade atesta o caráter internacional do fenômeno de pós-guerra estudado no filme da Metro, ora em cartaz na cidade. E ainda houve gente que achasse a película exagerada...**

### ESTRÉIA

Está definitivamente marcada para o dia 3 de novembro a estréia do **show** da **boite** do Plaza Copacabana (agora sob a direção do Teófilo de Vasconcelos): "Café Society em Quinta Dimensão", estrelado por Dercy Gonçalves, que viverá o papel da famosa Elza Maxwell.

### EXPLICAÇÃO

A baleia que está sendo exposta à curiosidade pública na praça do Congresso Eucarístico tem um defeito, segundo opinião geral dos visitantes: cheira fortemente a formol e a óleo de fígado de bacalhau. Narizes fracos não suportam muito bem a fedentina.

Frase recolhida por um dos Jotas por ocasião de uma visita à famosa "Moby Dick":

— Vamos passar depressa para o outro lado. Estamos em frente à bôca do bicho e o cheiro deve ser mau hálito...

### 22 ANOS DEPOIS

O dr. Chryso Fontes é diretor da Faculdade Nacional de Odontologia e, nesta qualidade, foi convidado a fornecer uma fotografia para o quadro de formatura da turma dêsse ano. Na hora de se ultimar o quadro, descobriu o dr. Chryso que não possuia nenhuma foto sua, em casa, o que o levou a ordenar a retirada de um velho retrato de um quadro da Faculdade, que data do ano de 1933, quando paraninfou uma turma daquela escola. Na hora de retirar a fotografia descobriu-se que o fotógrafo de então, para melhor armar a pôse do paraninfo, colocara a mesma colada sôbre um retrato de Carmen Miranda, que durante êsses 22 anos serviu como escora ao retrato do dr. Chyso.

O curioso é que a cantora na sua primeira fase da carreira foi sempre cliente do dr. Chryso...

MANHÃ, TARDE E NOITE

Para quem trabalha, e nem por isso deixa de participar ativamente da vida social, temos aqui uma elegante sugestão.

O modêlo acima apresenta diversas vantagens, além da fundamental, que é a elegância. Pode ser usado perfeitamente no ambiente de trabalho, pois é simples, sem exageros e sóbrio. O decote quadrado possibilita o uso de um colar vistoso para a noite.

A saia, de pregas fundas e soltas, permite a execução do modêlo em qualquer tipo de fazenda de boa caída.

O casaco pode ser executado com mangas curtas. Eis aí um espléndido modêlo para o verão carioca. Em linho ficará elegantíssimo, e se fôr escolhida uma côr neutra, êsse conjunto prestar-se-á perfeitamente para tôdas as horas do dia e da noite.

*NOÇÕES DE BASE DE PUERICULTURA*

# *A "TOILETTE" DO BEBÊ*

Jacqueline BONTEL

**A jovem mamãe julga que seu bebê é muito frágil! Na realidade, é sólido e muito flexível. Não esqueça de que êle acaba de resistir brilhantemente ao choque provocado pelo parto. Não tenha medo, pois, de segurá-lo, voltá-lo, enfaixá-lo, banhá-lo.**

As toxinas são eliminadas em grande parte pela transpiração. É, por conseguinte, indispensável conservar a pele em estado de rigorosa limpeza. Os objetos que estão em contato com o bebê devem ser impecáveis. Você mesma deve trazer uma blusa, um avental de matéria plástica, especialmente destinados para a toilette da criança.

LAVE FREQUENTEMENTE, MUDE FREQUENTEMENTE

Bem entendido, antes de tocar no bebê, é necessário lavar cuidadosamente as mãos, escovar as unhas que deverão ser cortadas rentes a fim de não ferir a pele delicada.

Bebê fica molhado, em média, 10 a 15 vêzes por dia. Convém mudar-lhe a roupa freqüentemente: pelo menos, por ocasião de cada refeição, isto é, cinco ou seis vêzes por dia. Se êle sofre de perturbações gástricas ou lesões cutâneas, será útil ainda mudar mais freqüentemente a fim de evitar a maceração da pele provocada pelas fraldas molhadas.

Nos dez primeiros dias, não deve mergulhar a criança na água. Deve ela ser lavada por partes, com água tépida e sabão. Essa toilette deve ser feita, de preferência, pela manhã.

Quando o umbigo se encontra cicatrizado e se a pele de bebê está em bom estado, convém banhá-lo cada dia.

*O material*: O ideal é uma pequena banheira de esmalte ou de borracha. Não dispense o cuidado de desinfetá-la com álcool.

*Temperatura da água*: 36 a 37 graus no inverno, 34 a 36 graus no verão para um bebê de mais de três meses.

Se você não tem tormômetro, julgue da temperatura da água, nela mergulhando o cotovelo e nunca a mão, que, acostumada a mais fortes temperaturas, falseará seu julgamento.

*Duração do banho*: Nunca mais de 6 a 7 minutos nos primeiros meses. Depois, procure agir de acôrdo com o temperamento de seu filhinho. Se o banho agrada-lhe, pode prolongá-lo até 15 minutos.

Prepare com antecedência tudo quanto é necessário durante e depois do banho.

O mais prático é ter uma pequena cesta de vime recoberta de tecido em matéria plástica na qual se encontram: o termômetro para banho, o algodão hidrófilo, vaselina, talco, faixas para o umbigo, um vidro de água de Colônia, alfinetes de fralda. Sôbre a mesa deve ser colocada a roupinha.

Ao mergulhar o bebê na água, segure-o com a mão esquerda por debaixo da nuca e dos ombros, a mão direita por debaixo dos joelhos. Deite-o lentamente na água, sempre amparando a cabecinha de maneira a mantê-la fora dágua. Utilizar, então, a mão direita para ensaboá-lo. Ao tirá-lo dágua, coloque-o numa toalha de banho, enxugue-o sem esfregar. Deite talco no pescoço, na barriga, nas axilas e coxas. Empregue, de preferência, a caixa de talco, que é muito mais higiênica do que um arminho ou um pedaço de algodão. Vista-o depois.

# *O HOMEM-PÁSSARO DE ALCATRAZ*

**Em 1909 Robert Stroud matou... e foi para a cadeia — Lá praticou outro crime... — Em 1955 Robert Stroud ainda está na cadeia — Todo êsse tempo, menos sete anos, passou-o na solitária — Eis a história de sua vida**

Evelyn Irons

Na isolada prisão-fortaleza de Alcatraz, uma ilha rochosa situada na Baía de São Francisco, um velho rabugento ocupa uma solitária na ala mais isolada da construção. Trata-se do prisioneiro n. 594, de 65 anos de idade, de nome Robert Stroud.

Há 46 anos encontra-se prêso, sendo que, dêsses transcorreu 39 na solitária, bateu o recorde americano de permanência no triste cubículo. Não pode receber visitas, sendo-lhe permitido ver sòmente seu irmão e um capelão. Também não lhe é permitido andar no pátio, freqüentar a biblioteca, ler jornais ou ouvir rádio.

Stroud foi para a cadeia pela primeira vez em 1909, ao tempo em que Theodore Roosevelt era Presidente e quando o transporte nas cidades ainda era feito por meio de tração animal. Entregou-se às autoridades após haver assassinado o ex-amante de sua pequena. Foi sentenciado a 12 anos de prisão. Em 1916, na soturna prisão de Leavenworthe, no Estado de Kansas, Stroud revoltou-se e matou a facada um guarda.

AGITAÇÃO

Pelo crime, foi condenado à fôrca; após uma série de apelações, o presidente Wilson, em 1920, comutou aquela sentença para a prisão perpétua. Esperava ser libertado condicionalmente em 1936, mas seu requerimento foi recusado. Mais tarde, foi conduzido para a mais triste prisão dos Estados Unidos: Alcatraz.

"Um dos maiores enigmas da história da prisão no mundo inteiro", diz Thomas E. Gaddis com referência ao caso, em sua biografia de Stroud, o homem pássaro de Alcatraz, em obra recentemetne publicada.

Na verdade, essa história é realmente um mistério, apesar da declaração de J. V. Bennett, chefe do Bureau Federal das Prisões, segundo o qual Stroud sempre comprovou ser "um elemento de desordem e fonte de agitação" na cadeia. Quanto à história de Stroud, conforme está descrita no livro de Gaddis, autentirado, se descontarmos os dois crimes, é uma história admirável, embora com passagens bastante difíceis.

Stroud tinha 19 anos de idade quando teve início sua vida de penitenciária. Só cursara a escola até o terceiro ano primário. Na cadeia, estudou astronomia, matemática, desenho e pintura, francês (em carta recente, de Alcatraz, expressa sua oponião de que Baudelaire foi um dos maiores poetas da humanidade) e direito.

AUTORIDADE

Tornou-se também uma autoridade com relação aos pássaros e às suas doenças. Na biblioteca pública de Nova York, encontrei um volumoso livro negro. Tratava-se de uma obra de Stroud sôbre doenças de pássaros, ilustrada com desenhos anatômicos, do próprio autor, publicada em 1936.

"Um pássaro, quando sente frio, treme como nós", li. "A única razão pela qual um pássaro doente não segura a cabeça entre as mãos é que é desprovido de mãos". Nada no estilo leve e pérpassado de bom humor revela o sistema de vida do autor, um criminoso trancado em uma solitária.

UM BOM MEIO DE VIDA

Tudo começou quando o sentenciado conseguiu apanhar um ninho com quatro passarinhos, no pátio da prisão, durante uma tempestade. Tratou dos bichinhos, alimentou-os e domesticou-os. Isso foi em 1920, logo depois que a pena de morte fôra comutada pelo Presidente. Então, Stroud teve outra idéia. Por que não criar canários e vendê-los?

Levou semanas planejando o negócio e conseguiu obter dois canários. Com lâminas de gilete, agindo no maior segrêdo, barbante e alguns pedaços de madeira, preparou uma gaiola. Guardava-a zelosamente, disfarçando-a entre suas roupas. Pouco tempo depois a família de canários compunha-se de cinco pássaros. Um guarda compreensivo permitiu que êle criasse os bichinhos, arranjou-lhe mais lâminas para fazer novas gaiolas e consentiu que a mãe de Stroud fôsse apanhar os canários para vendê-los.

Em 1925, Stroud ganhou cêrca de 80 libras. Sua cela continha grande número de gaiolas e de equipamento para a criação dos animaizinhos. Quando algum morria, Stroud dissecava-o, procurando descobrir a causa da morte e a cura da doença que o matara. Recebeu licença para assinar revistas especializadas e permissão para escrever artigos a serem publicados nas mesmas. Foi-lhe até cedida u'a máquina de escrever, a fim de manter em dia sua enorme correspondência com criadores de canários do mundo inteiro.

PROIBIÇÃO

Nessa altura, o Bureau Federal de Prisões, entidade pela qual Stroud nutria um ódio profundo, expediu uma ordem, em julho de 1931, segundo a qual Stroud foi intimado a terminar seu negócio de canários!

Da máquina de escrever de Stroud jorraram inúmeros artigos violentos, de protesto contra a injusta proibição. Indignado, escreveu cartas a senadores e políticos e à imprensa. Tentaram abafar o caso, mas o povo tomou conhecimento da questão e a opinião pública manifestou sua revolta pela desnecessária proibição contra Stroud. A questão foi então ajustada nos seguintes têrmos: o prisioneiro Stroud podia continuar a criar e poderia ficar de posse dos seus canários, desde que entregasse os lucros à caixa geral dos prisioneiros, mantendo para si sòmente 11 dólares por mês do dinheiro ganho. O prisioneiro não agradeceu a concessão, mas, pelo contrário, enfureceu-se e acusou o diretor do Bureau de "tentar socializar seu negócio".

Finalmente, Stroud conseguiu o mais estranho dos privilégios jamais concedido a um prisioneiro. Recebeu uma cela especial para seus pássaros; fizeram uma abertura para a sua própria cela. E, assim, o encarcerado terminou tendo um apartamento quase completo na cadeia. Não faltava nem mesmo um laboratório inteiramente equipado para as pesquisas científicas. Mas Stroud havia exagerado em sua atitude de revolta e indisciplina, fizera publicidade ostensiva de si mesmo e acabou perdendo a colaboração nas revistas especializadas. A correspondência diminuou enormemente e as cartas ficaram reduzidas a duas por semana.

Algo mais havia contra êle: fizera imensa publicidade do seu noivado com uma viúva, também interessada no negócio da venda dos canários. Haviam-se conhecido quando de uma visita da moça para pedir informações sôbre a criação dos pássaros.

Atualmente, Stroud não recebe mais uma carta de admiradores ou clientes e dedica-se mais às pesquisas. Em 1936, um professor interessado em seu caso mandou-lhe de presente um microscópio. Em resposta de agradecimento, Stroud escreveu: "Li a respeito de um homem, cego de nascença, que adquiriu, de um dia para outro, a visão. Pensei então como devia ter-se sentido aquêle ser imerso na escuridão, repentinamente transportado para um mundo diferente de luz e colorido. Hoje sei como êle se sentiu".

As 5 horas da madrugada da véspera de Natal, em 1942, os guardas acordaram o prisioneiro Stroud e ordenaram-lhe que se preparasse para sair. No entanto, todo o material, os aparelhos e os pássaros ficariam. A ordem era que abandonasse todo o equipamento. "As instruções são para que saia daqui sem nada".

ISOLAMENTO

Em Alcatraz, o condenado foi trancado em uma cela. E até hoje lá se encontra. "Desde o presidente Wilson, Stroud não faz uma refeição ao lado de outro ser humano", escreve Gaddis, "está isolado do mundo desde a assinatura de declaração de guerra contra o Kaiser".

Mas, talvez para Stroud, isso seja bem menos importante do que o fato de estar separado, há 13 anos, da companhia dos seus pássaros.

-aá.

# *Bilhetes norte-americanos*

NEWELL ROGERS

Verdadeiras fortunas serão distribuídas entre alguns índios — alguns chegarão a ficar realmente milionários — se o dr. William Weir, um advogado autodidata de 78 anos de idade, vencer a batalha legal que iniciou, há dias, em Washinton.

Os índios, cêrca de 3.100 Choctaws, afirmam que há 125 anos, o govêrno dos Estados Unidos prometeu pagar-lhes pela aquisição de 26 milhões de acres de terras no Mississipi. A Comissão de Proteção aos índios, uma entidade do govêrno, já emitiu o parecer de que a soma de 17 bilhões de cruzeiros seria um pagamento razoável pela terra. Entretanto, o govêrno decidiu levar o caso aos tribunais, por temer que outras tribos possam querer somas fabulosas por suas terras, tomadas pelo govêrno, no passado. Aliás, pelo que parece, os temores do govêrno não foram sem fundamento, pois um bando de índios, encorajado pelo relatório da Comissão de Proteção aos índios, está disposto a iniciar um processo de indenização de 25 bilhões de cruzeiros por uma faixa de terra que se estende da Flórida ao Texas.

---

As tarifas norte-americanas sustaram um gesto de boa vontade no valor de 800 mil cruzeiros. Sabendo que a safra de cebolas do condado de Orange fôra pràticamente destruída pelos furacões, agricultores canadenses ofereceram-se para fazer uma doação de seis vagões carregados de cebolas.

Todavia, a Casa Branca informou que não havia jeito de passar por cima da taxa alfandegária de 90 centavos por meio quilo e que os doadores teriam de pagar aquêle preço. O projeto foi abandonado.

---

A Marinha, da mesma forma como já fizeram os Fuzileiros Navais e a Fôrça Aérea, determinou aos seus oficiais superiores que façam as coisas com calma, sem aborrecimentos e sem nervosismo. Dizem as autoridades médicas militares que esperam, assim, conseguir diminuir o número de ataques cardíacos, que vem reduzindo consideràvelmente o número de oficiais superiores das fôrças armadas norte-americanas, nestes últimos tempos.

---

Os grandes homens de negócios da América reuniram-se recentemente em Washington e Nova Yorque. Durante as conversações, os patrões foram informados de que os operários terão de perceber um salário anual fixo e não o salário por hora.

Em troca, porém, os sindicatos terão de abandonar diversos privilégios, como por exemplo garantir maior produção, menor número de faltas, menor número de paralisações do trabalho e transferências mais fáceis do trabalhador de um emprêgo para outro.

MODELOS

**Svetlana Kassinova era, até o ano passado, bailarina. Mas sofreu um acidente durante um ensaio e ficou impedida de continuar em sua profissão. Dedicou-se então à profissão de modêlo, o que não lhe foi absolutamente difícil, pois adquirira com a dança a graça dos movimentos e da postura. Hoje em dia, Svetlana Kassinova, russa de nascimento radicada em Londres, é uma das modelos de maior cartaz da Inglaterra. Seus olhos negros e sua pele muito clara formam um belo contraste. Vêmo-la acima usando um turbante desenhado por Simone Mirman, chapeleira da Princesa Margaret.**

# Escola de Édipo

## PALAVRAS CRUZADAS

**PROBLEMA N.º 59**

**Jofersi — (Rio)**

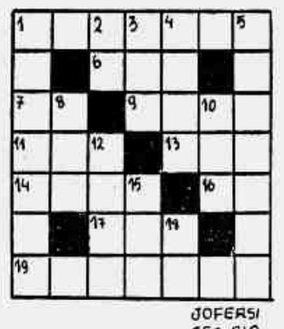

JOFERSI
CEC-RIO

HORIZONTAIS:

1 — Alambrado.
6 — Chefe etíope.
7 — Interjeição, exprime espanto.
9 — Descrédito.
11 — Balcão onde se servem bebidas.
13 — Listas.
14 — Desejar; escolher.
16 — Estudei.
17 — Sinal gráfico que serve para nasalar a vogal a que se sobrepõe.
19 — Odorante.

VERTICAIS:

1 — Apressado.
2 — Atmosfera.
3 — Oceano.
4 — Guarnecer de asas.
5 — Opalescente.
8 — Seguiam.
10 — A quinta nota da escala musical.
12 — Larápio; ratoneiro.
15 — Troçar.
18 — Tecido fino como escumilha.

*

DICIONÁRIOS — Nesta seção são adotados os seguintes léxicos: Pequeno Dicionário Brasileiro da Língua Portuguêsa (G. Barroso-H. Lima), Monossilábicos de Casanovas e Japyassu, Vocabulário Antroponímico de Lidaci e Provérbios de Lamenza.

*

CORRESPONDÊNCIA — Tôda correspondência para esta seção deve ser enviada: a: DINALDO ALECRIM — Redação do *Correio da Manhã* — Av. Gomes Freire, 471 — 3.º andar — Rio.

*

COLABORAÇÕES — Aceitamos colaborações de fácil solução, RIGOROSAMENTE baseadas nos léxicos adotados nesta seção.

*

SOLUÇÕES DO NÚMERO ANTERIOR

Problema N. 58 — *Horizontais*: Orada. Aroma. Ir. Lá. Átomo. Crase. *Verticais*: Or. Rôlo. Ama. Dá. Aros. Ita. Ar. Me.

# Xadrez

**O PROBLEMA DE HOJE**

**(de Philip Barron)**

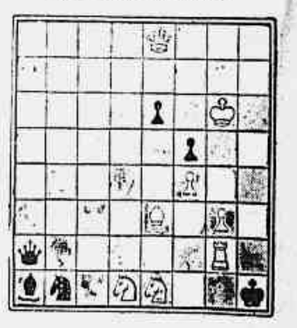

**Prêtas: 6 peças. Brancas: 8 peças. As brancas jogam e dão mate em dois lances.**

**A resposta, amanhã.**

* * *

**A SOLUÇÃO DE ONTEM: 1, C(5D) — 4C, qualquer; 2, D, T ou C: mate.**

# Tome Nota

**mas filmagens de "Spirit of Saint-Louis", sob a direção de Billy Wilder.**

* * *

**● O Jockey Club de São Vicente pretende adquirir potros da Remonta do Exército que não conseguiram compradores nos recentes leilões para revendê-los, com financiamento a longo prazo, aos proprietários locais.**

* * *

**● Repercutiu mal na colônia francesa do Rio a exibição, por uma noite apenas do filme de Sacha Guitry "Si Versailles M'Était Conté", principalmente porque as últimas importações de filmes só têm feito desprestigiar o cinema gaulês entre nós.**



Uma mulher bonita substitui outra...

**● Anita Ekberg substituirá Arlene Dahl no elenco de "Guerra e Paz", pretenciosa película que está sendo rodada na Europa.**

* * *

**● O quadro da Congada do "show" "Brasil, de Pedro a Pedro", no Beguin, sofreu algumas alterações. Silveira Sampaio marcou outro tento com a sua mais recente produção.**

* * *

**● O cantor Jacques Harden ganhou o Grande Prêmio da canção francesa de Deauville com a música "C'est le Refrain".**

* * *

**● James Stewart viajou para Paris para fazer algu-**

## UM DISCO POR DIA

*"(We're Gonna) Rock Around the Clock", fox-trot de Jimmy de Knight e Max C. Freedman, e "Thirteen Woman (and only one man in town)", fox-trot de Dickie Thompson; disco Decca (288.612), na interpretação de Bill Haley e seus Comets, com vocais de Bill Haley.*

*O lado A (com a duração de 2'04") é o asfixiante sucesso do momento. Um autêntico e trepidante "swing" magnífica e irrepreensivelmente interpretado, merece o êxito que vai tendo, graças, é claro, à boa ressonância do filme.*

*O lado B (com a duração de 2'41") uma peça mais lenta, assemelhando-se a um "blue" (sem o ser), mas de apreciável qualidade e sublinhada também por um tratamento perfeito. Os vocais são notàvelmente funcionais.*

*Disco Excepcional.*

# *O "PROFESSOR"*

**ENSINO**

# A rainha dos estudantes de Medicina

**Eleita Gilda Moraes, aluna do 3.º ano — O pleito fêz parte do programa comemorativo do 123.º aniversário da Faculdade Nacional de Medicina**

Foi na gestão do acadêmico Jorge Maluly Neto que o Centro Acadêmico Carlos Chagas começou a comemorar a Semana do aniversário da Faculdade Nacional de Medicina, encerradas há dias as comemorações dêste ano corresponderam ao centésimo vigésimo terceiro aniversário de fundação daquele instituto universitário e resultaram esplêndidas. Delas nos falou o acadêmico Hamilton Alves Vieira, presidente do Centro Acadêmico Carlos Chagas, dizendo que, embora sem o auxílio da Reitoria, a boa vontade de outros assegurou o êxito das comemorações. A começar pelo diretor da Faculdade, prof. Augusto Brandão Filho, que destinou 20 mil cruzeiros para aquele fim. O livro de ouro rendeu 9.400 cruzeiros. O engenheiro Horta Barbosa e seus auxiliares organizaram a exposição sôbre o Hospital de Clínicas, e a visita que os acadêmicos da Praia Vermelha realizaram à Cidade Universitária, em construção na enseada de Manguinhos. Foi, êsse, um dos pontos altos do programa comemorativo.

*Conferências*

Prosseguindo, acentuou o presidente do Centro Acadêmico Carlos Chagas que as conferências do reitor Pedro Calmon e do ministro Aramis Ataíde constituiram a parte intelectual da Semana. Esta foi exaltada, ainda, nas sessões solenes do Conselho Deliberativo e da Congregação, tendo, nesta última, o professor Moreira da Fonseca falado sôbre "Pátria e Medicina". Outro excelente número do programa foi o recital de acordeon, pela Academia Mascarenhas, e o concêrto de violino de Salomon Rabinowitz, acompanhado ao piano pelo maestro Léo Perachi.

*Outros colaboradores*

Prossegue o acadêmico Hamilton Vieira tendo palavras de agradecimento para com aqueles que contribuiram para o sucesso alcançado pela Semana, citando, entre êles, o coronel Ciro Abreu, diretor do S.A.P.S., que forneceu 5 mil sanduíches e o almôço gratuito e melhorado aos acadêmicos de medicina em sua data magna, assim como às fábricas de refrigeração e bebidas que permitiram aos estudantes da Praia Vermelha oferecerem aos seus convidados o champagne servido durante os coquetéis comemorativos do centésimo vigésimo terceiro aniversário.

*Outras solenidades*

Refere-se o presidente do C. A. Carlos Chagas à J. U. C., a qual se encarregou da celebração da missa, oficiada pelo padre Leme Lopes, tendo a A. C. A. apresentado o Culto com a presença do coral do Bennett. Foram manifestações de fé implorando ao Criador bênçãos para a Faculdade Nacional de Medicina.

*Gilda Moraes, a Rainha*

Por iniciativa do Departamento Social do C. A. Carlos Chagas foi eleita Rainha da Faculdade Nacional de Medicina a aluna do terceiro ano, senhorita Gilda Moraes.

*A Ginkana*

Respondendo a uma pergunta diz o acadêmico Hamilton Alves Vieira:

— A Ginkana, graças ao apoio do Automóvel Clube e colaboração decidida de alguns colegas constituiu-se em pleno êxito. Tivemos também o apoio da Colombo que nos ofertou o Bolo de Aniversário da Faculdade e várias companhias enviaram-nos apreciável quantidade de biscoitos e bombons. Foi excepcional a cooperação de grande número de colegas cujo nome não publicamos pois não queremos cometer involuntàriamente a injustiça de, citando uns, olvidarmos outros — concluiu o presidente do Centro Acadêmico Carlos Chagas.

## O QUINTO ANIVERSÁRIO DA BIBLIOTECA INFANTIL CARLOS ALBERTO

**Seus pequenos leitores vão arborizar a Rua Rio Grande do Sul**

A Biblioteca Infantil Carlos Alberto vai completar cinco anos de existência. Iniciando as comemorações da data, a se realizarem sob o patrocínio da Biblioteca Municipal, organizou ela, para domingo próximo, juntamente com o Grupo Excursionista Picapau Amarelo e com a cooperação do diretor do Departamento de Parques da Prefeitura, uma festa que constará da arborização da rua Rio Grande do Sul pelas próprias crianças moradoras nessa rua, que para êsse fim fundaram o Grupo Amigos das Árvores da rua Rio Grande do Sul, com o objetivo de zelar pelo crescimento e conservação das árvores nesse dia plantadas.

A festa está marcada para as 10 horas e contará com a presença do arcebispo metropolitano de Cuiabá, dom Aquino Correia, que dirá as palavras de abertura da cerimônia.

**NOTICIÁRIO**

## O SINDICATO DOS PROFESSÔRES e a Lei da Suplementação

**O Sindicato dos Professôres do Ensino Secundário, Primário e de Artes, do Rio de Janeiro estará reunido em Assembléia Geral, amanhã, dia 29, às 15 horas, no auditório do Ministério da Educação e Cultura, a fim de, na presença dos diretores do Sindicato dos Estabelecimentos de Ensino e das altas autoridades daquele Ministério, levar ao conhecimento dos seus associados a posição do Sindicato face à Lei da Suplementação. O Sindicato está convidando todos os professôres a comparecerem àquela assembléia, de grande significação para a classe.**

### ARQUITETURA

**2a. Prova Parcial do Curso de Arquitetura**

1.º ano - 1a. Turma — Arquitetura Analítica -dias 7, 8, 9 10 e 11 às 8 horas; Modelagem - dias 14, 16, 17, 18 e 19 às 8 horas; Geometria Descritiva - dias 21 às 8 horas; Desenho Artístico - dia 23 às 8 hotas; Matemática Superior - dia 23 às 8 hotas; História da Arte - dia 29 às 8 hotas.

1.º ano - 2a. Turma — Modelagem - dias 7, 8, 9, 10 e 11 às 8 horas; Arquitetura Analítica -dias 14, 16, 17, 18 e 19 às 8 horas; Geometria Descritiva - dia 21 às 9 horas; Desenho Artístico - Dia 22 às 8 horas; Matemática Superior - dia 25 às 8 horas; História da Arte -dia 29 às 8 horas.

2.º ano — Composição de Arquitetura - dias 3, 4, 5, 7, 8 e 9 às 9 horas; Mecânica Racionais - dias 16 às 8 hotas; Sombras Pespectiva - dia 22 às 8 horas; Materiais em Construção - dia 22 às 8 horas; Materiais de Construção - dia 22 às 8 horas; Teoria da Arquitetura - dia 24 - 1a. turma às 8 horas e 2a. turma às 13 horas.

Arquitetura Analítica - dias 25, 26, 28, 29, 30 às 8 horas.

3.º ano — Composição Decorativa — dias 3, 4, 5, 7 8 e 9 às 8 horas; Composição Decorativa - dias 3, 4, 5, 7, 8 e 9 às 8 horas; Resistências dos Materiais - dia 26 às 8 horas; Composição de Arquitetura - dia 17, 18, 19, 21, 22, 23 e 24 às 8 horas; Física Aplicada - dia 28; Técnica da Construção - dia 30; Mecânica Racional (dep.) - dia 16 às 8 horas.

4.º ano — Arquitetura no Brasil - dia 17 às 9 horas; Legislação Econômica Política - dia 23 - 1a. turma às 8 horas e 2a. turma às 13 horas; Higiene da Habitação - dia 25 e 26 às 14 horas; Concreto armado - dia 30 às 14 horas.

5.º ano — Organização Trabalho - dia 14 às 9 horas; Sistemas Estruturais - dia 17, 18, 19, 21 e 22 às 9 horas; Urbanismo Arquitetura Paisagista - dia 23 às 9 horas.

**Diretório Acadêmico Attilio Corrêa Lima**

**Aviso aos alunos do 4.º ano — Concreto Armado** — Hoje, sexta-feira dia 28, às 14 horas, haverá o último trabalho mensal de Concreto.

**Arquitetura no Brasil** — Os trabalhos de levantamento estão sendo recolhidos, até a prova parcial. A última aula será dada hoje sexta-feira dia 28 de outubro.

**Grandes Composições de Arquitetura** — A segunda prova parcial será entregue no dia 16 de novembro, quarta-feira.

**Exposição** — O Diretório Acadêmico Attilio Corrêa Lima, comunica que estão em exposição os trabalhos dos primeiros anistas da Escola Nacional de Belas Artes. Local: ENBA.

**Conferência** — Será proferido hoje dia 28 de outubro, às 16,30 horas: "Debate sôbre profissão e arte", por Abelardo Kaluas.

QUE PALADAR ! !
PIPEROMA
NAS PEIXADAS ! !
(44302)

**Posse do novo Diretório** — Convidamos o corpo docente e discente, bem como amigos de nossa Faculdade, para a posse da Comissão Executiva só D. A. Attilio Corrêa Lima, bem como representantes externos no dia 4 de novembro de 1955, às 11 horas.

**Notícias do C. A. Z. G. F.**

**Eleições para a diretoria do C.A.** — Realizam-se hoje, dia 28 as eleições para a nova diretoria do Centro Acadêmico Luiz Gama Filho, período 1955/56. Duas chapas se acham registradas pelo Conselho de Justiça: Aliança Democrática Acadêmica (A.D.A.) e a do Partido Reformador.

**Apostilas** — Em virtude de terem sido suspensas as aulas hoje, devido as eleições do C. A., as apostilas de Medicina Legal e Direito Industrial (4.º ano) poderão ser procuradas em nossa sede a partir de segunda-feira, dia 31. Com o aparecimento dessas apostilas, completamos todo o trabalho desse departamento que editou cêrca de 10 apostilas destinadas as diversas séries, sempre em tempo útil para um suficiente aprendizado.

**Rainha da Faculdade** — Foi eleita Rainha da Faculdade em 1955, a colega Mirion Ferreira de Souza (3.º ano) que será coroada no último baile da atual gestão, no dia 5 de novembro. Nessa ocasião também será homenageada a turma de bacharelandos de 1955 da F.C.J.R.J. Os convites já se acham a disposição dos interessados com o colega diretor social - Wilton Bianor de Freitas.

**Posse da nova diretora** — Está marcada para o dia 7 de novembro no auditório Dna. Altair da Gama, à rua Manoel Vitorino 553, a solenidade de posse da nova diretoria que será eleita hoje.

### FILOSOFIA, CIÊNCIAS E LETRAS DA U.D.F.

**Notícias do D.A.**

Diplomas registrados no M. E. C. prontos para serem entregues aos seguintes:

Marly Vieira de Azevedo - diploma de Bacharel; Firmino Timbó Muniz - diploma de Bacharel; Acyr Alves Coelho da Silva - diploma de Licenciado; Estylita Ribas Ferreira - diploma de Bacharel; Gilberto Peixoto da Silva - diploma de Bacharel; e João Francisco dos Santos - diploma de Bacharel.

### CURSO DE APERFEIÇOAMENTO DE PESQUISAS NO TERRENO DA FÍSICA

BELO HORIZONTE, 26 (M). Em sua última reunião, o Conselho Universitário da Universidade de Minas Gerais deliberou aprovar, em princípio, a proposta da Escola de Engenharia, para criação do Curso de Aperfeiçoamento e de Pesquisas no Terreno da Física.

Os conselheiros da UMG aprovaram o plano de auxílio da Fundação Rockfeller, tendo-se a reitoria comprometido a ser fiadora e principal pagadora, na responsabilidade financeira da adoção do regime do tempo integral para as cadeiras de Anatomia, Anatomia Patológica e Química Fisiológica da Faculdade de Medicina.

*D.C.E. — U.B.*

## ATO PÚBLICO DE REAFIRMAÇÃO DEMOCRÁTICA

Comunicam-nos:

"A União Metropolitana dos Estudantes e os Diretórios Centrais de Estudantes da Universidade do Brasil, da Universidade do Distrito Federal e das Escolas Isoladas, tornam público que promoverão, em colaboração com a Liga de Defesa da Legalidade, um *"ato público de reafirmação democrática"*, na próxima segunda-feira, dia 31, às 20,30 hs., no salão nobre da U. N. E. (praia do Flamengo, 132), para o qual convidam os universitários cariocas e o povo em geral.

Falarão no ato público, em defesa das liberdades e da ordem jurídica constituída, o professor Heráclito Sobral Pinto e um representante dos estudantes brasileiros.

Rio de Janeiro, 27 de outubro de 1955. (a) *Luiz Angelo de Albuquerque*, presidente da União Metropolitana dos Estudantes; *José Murilo Montelo Paraizo*, presidente do Diretório Central de Estudantes da Universidade do Brasil; *Olavo Costa*, presidente do Diretório Central de Estudantes da Universidade do Distrito Federal; *Alberto Simon Salama*, presidente do Diretório Central de Estudantes das Escolas Isoladas."

## INSTITUÍDA A ORDEM NACIONAL DO MÉRITO EDUCATIVO

**A ordem constará de três classes: Egregius, Eminens e Eximius**

Vem de ser instituída, por decreto do presidente da República, na base de sugestão do ministro da Educação e Cultura, a Ordem Nacional do Mérito Educativo, conferida a personalidades nacionais e estrangeiras que, a juízo do govêrno, se tenham feito merecedoras da distinção. O professor Cândido Motta Filho, ao encaminhar exposição de motivos ao presidente Café Filho, sôbre o assunto, acentuou estar "convencido da necessidade e mais que isso, da obrigação em que se encontra o Poder Executivo de reconhecer expressamente, em inequívocas demonstrações de apreço, que poderiam atuar como estímulo salutar aos que se enobrecem nesse serviço, as valiosas contribuições prestadas à instrução pública".

A instituição da Ordem Nacional do Mérito Educativo faz parte dos atos comemorativos do vigésimo quinto aniversário da criação do Ministério da Educação e Saúde, atual da Educação e Cultura, o que se registra a 14 de novembro próximo.

**O DECRETO INSTITUINDO A ORDEM**

E' o seguinte o decreto instituindo a Ordem Nacional do Mérito Educativo, assinado pelo presidente da República, de acôrdo com a atribuição que lhe confere o artigo 87, item I, da Constituição:

Art. 1.º — Fica instituída a Ordem Nacional do Mérito Educatico, a ser conferida a personalidades nacionais e estrangeiras que, por serviços relevantes prestados à educação, se tenham feito, a juízo do govêrno, merecedoras da distinção.

Art. 2.º — A Ordem constará de três classes: Egregius, Eminens e Eximius, cujas insígnias, sob a forma de Palmas, obedecerão a desenhos anexos à regulamentação a ser baixada pelo ministro de Estado da Educação e Cultura.

Parágrafo único — Os titulares serão em número de dez para classe Egregius; de vinte, para a de Eminens; e, de quarenta, para a de Eximius.

Art. 3.º — As nomeações serão feitas por decreto do Poder Executivo, mediante proposta do ministro de Estado da Educação e Cultura, ouvido o Conselho da Ordem, que será constituído pelo presidente do Conselho de Estudos Pedagógicos e pelas personalidades nacionais agraciadas na classe Egregius.

Art. 4.º — As nomeações de personalidades nacionais serão feitas no dia 14 de novembro de cada ano, data da criação do Ministério da Educação e Cultura, e, às respectivas Palmas, entregues em solenidade pública dentro dos quarenta e cinco dias seguintes.

§ 1.º — O número de distinções conferidas anualmente não poderá exceder a um décimo do total de cada classe.

§ 2.º — No ano de 1955, o número de Palmas conferidas poderá elevar-se até um quinto do total indicado no parágrafo anterior.

Art. 5.º — As personalidades estrangeiras serão consideradas supranumerárias e a sua nomeação poderá fazer-se em qualquer época do ano.

Art. 6.º — As despesas com a execução do presente decreto correrão à conta de destaque próprio dos recursos orçamentários destinados a Campanhas Extraordinárias de Educação.

Art. 7.º — Fica atribuída à direção geral do Departamento Nacional de Educação a execução dos serviços de secretaria da Ordem ora criada.

Art. 8.º — Êste decreto entrará em vigor na data de sua publicação, revogadas as disposições em contrário.

### MEDICINA

**Notícias do C.A. Carlos Chagas**

*6.º ano - Higine* — Exame final, dia 28, às 14 horas, para os alunos de números 28 e 118, 1a. prova parcial, dia 31, 2a. feira, às 14 horas.

*Medicina Legal* — 1a. prova parcial, dia 28, 6a. feira, às 14 horas.

*Concurso para a Cadeira de Técnica Operatória e Cirúrgia Experimental*

Conforme edital publicado no Diário Oficial do 30 de outubro, terão início a 7 de novembro próximo as provas de concurso para o preenchimento efetivo da cadeira de Técnica Operatória e Cirúrgia Experimental. Ficou assim constituída a banca examinadora: Professôres Alcindo Figueiredo Baena, Arnaldo de Moraes, Romero Gama e Marques, Francisco Pimentel e Dante Romanó.

*Cursos especializados do Serviço Nacional de Doenças Mentais.*

Serão êles realizados nos hospitais e órgãos relacionados com o assunto a estudar, estando programados os seguintes: 1.º — Curso básico de neuro-psiquiatria. Hospital de Neuro-sifilis - Diretor Executivo: Dr. Ary Borges Fortes.

2.º — Curso de patologia e clínica de sífilis nervosa - No mesmo local.

3.º — Curso de Psicopatologia forense - Manicomio Judiciário. - Diretor executivo: Dr. Lysanias Marcelino da Silva.

4.º — Curso de Psiquiatria Infantil - Hospital de Neuro - Psiquiatria Infantil. Diretor executivo: Dr. Denis Malta Ferraz.

5.º — Curso de Sorologia - Hospital de Neuro-sífilis. Diretor executivo: Dr. Ary Borges Fortes.

Os assuntos aproveitam a estudantes e médicos, que poderão obter maiores informações no Serviço Nacional de Doenças Mentais. (Avenida Pasteur, 296).

### Cr$ 950.000,00 para as campanhas extraordinárias de educação

O ministro da Fazenda autorizou o Banco do Brasil a colocar à disposição do Banco do Brasil, a crédito do Ministério da Educação e Cultura, a importância de 950 mil cruzeiros, como fundo para as campanhas extraordinárias de educação do vigente Orçamento Geral da União.

### FARMÁCIA

**Notícias do D.A.**

*Laboratórios Sidney Ross* — Será realizada hoje uma visita aos Laboratórios Sidney Ross promovida pela cadeira de Química Industrial Farmacêutica. Local de encontro: Touring Clube do Brasil, situado à Praça Mauá. Os visitantes serão levados aos Laboratórios por caminhonete especial da firma.

*Programa do Exame Vestibular* — Encontra-se a venda no diretório o programa para o exame vestibular de 1956.

*Posse da Nova Diretoria* — Hoje será realizada às 16,30 horas, a posse da nova diretoria para o período 55/56, que ficou assim constituída: Presidente Addison Scarton Coutinho; Vice Presidente Carlos Alberto de Sá Barbosa; Secretário Geral Ronaldo de Miranda Carvalho; 1.º Secretário Honey José Mendes; 2.º Secretário Norma Gilhassi de Oliveira e Tesoureiro Mario Nery dos Santos. Para a mencionada solenidade são convidados os corpos docente e discente e todos os amigos da Faculdade Nacional de Farmácia.

### ENGENHARIA

**Provas**

**Alteração Curriculum** — Em Sessão de 14.10.55, a Congregação deliberou que a disciplina "250 - M. Electrotécnica" seja lecionada ao curso Civil no 1.º período, aos cursos mecânicos, minas, metalurgistas e químicos no 2.º período. A alteração vigorará a partir de 1956.

**P. Escritas Pós-Graduação** — Para rodoviários dia 4, 19,30 horas.

**Excursão Engenheiros Ferroviários** - Planejada para princípio de novembro, a viagem a Minas Gerais, para observação das obras da remodelação Central do Brasil, Linha do Centro, e para a visita às oficinas da Fábrica Santa Matilde em Lafayette.

**P. Parciais - 2as. Chamadas** — Motivos doença a ser comprovada pelo médico da Reitoria. Deverá o aluno fazer necessária comunicação a Seção C. Escolar, tel. 43-2251, horário: 8,30 às 11 horas, para provas realizadas pela manhã, 12 às 14,30 horas, para as efetuadas à tarde, dispensada a apresentação de requerimento. Não será em hipótese alguma aceito atestado médico particular. Por qualquer outro motivo deverá ser apresentado requerimento, em 48 horas, a fim que o C. Departamental examine assunto à vista razões expostas e mérito do aluno. O Diretor sòmente concederá 2a. chamada havendo parecer unânime favorável do Conselho Departamental.

*2a. P. Parcial 5.º ano* — Dia 28 - outubro - 8 horas - Portos; Dia 31 - outubro - 14 horas - Economia Col. Estatística; Dia 4 - novembro - 8 horas - Organização; Dia 8 - novembro - 14 horas - Pontes; Dia 12 - novembro - 14 horas - Arquitetura; Dia 12 - novembro - 9 horas - Química Industrial; Dia 16 - novembro - 8 horas - Metalurgia.

**Horário P. Parcial** — Afixado na Portaria para as diversas séries e cursos.

*Sabatinas para esta semana* — Dia 28 - 20 horas - Resistência - 3.º AB; Dia 28 - 11 horas - Geologia - 1.º A; Dia 28 - 13 horas - Organização -5.º - AB; Dia 29 - 14 horas - Eq. Diferenc. - 2.º - AB.

**Chamado Seção C. Escolar** — José R. de Oliveira.

**Estática Construções** — Dia 8.11.55, 14 horas, 2a. p. parcial - L.S.F. sala 212.

**Bôlsas de Estudos** — Oferecidos pela Embaixada da República Federal da Alemanha a graduados brasileiros que dominarem com eficiência a língua alemã e queiram se aperfeiçoar junto à Instituições científicas e Universitária sdêsse País.

Esclarecimentos na Secretaria da Escola.

**Aviso** — Sexta-feira, mesmo que seja determinado ponto facultativo, serão realizados todos os atos escolares (prova parcial de Portos, sabatinas e aulas).

**Campeonato Carioca Universitário de Remo** — Vem A Escola Nacional de Engenharia de conquistar o Campeonato Carioca Universitário de Remo obtendo mui galhardamente 3 primeiros, um segundo e um quarto lugar o que perfez um total de 53 contra 30 pontos da E.P.U.C. que se colocou em 2.º lugar no cômputo geral. A Diretoria vem neste feliz momento agradecer a homenagear o esfôrço, carinho e dedicação demonstrado por todos que contribuíram para tão brilhante vitória. A Brada, Evandro, Josephus, (Iupi) Muller, Celso, Amaury, Pagani, Nelson, Sirota, Augusto Cesar, Decio, Della Nina, Aliro e Costa e também à Clovis e Mocotó os merecidos parabens e o ardente desejo de novas e contínuas conquistas para as côres da A.A. da E.N.E.

Baile do Teodolito — Dia 29 às 23 horas no Fluminense será realizado o tradicional Baile do Teodolito. Animará o Baile a orquestra de Spillman. Os convites se acham a venda na Portaria do D. A.

Exposição Fotográfica Documental do Mundo — O D. A. da Escola Nacional de Engenharia, a Sociedade Brasileira de Cultura Ingleza e a Associação Cultural Franco Brasileira (Aliance Française) tem a honra de convidar v. exa. e exma. família para a Exposição Fotográfica Documental do Mundo e sob os auspícios e comemoração do Dia das Nações Unidas está sendo realizada no saguão da entrada da Escola.

**Eleições no D. A.** — Desde o dia 26 do corrente estão sendo realizadas no D. A. as eleições para a nova Diretoria. As mesmas transcorrem-se normalmente e mais uma vez apelamos para que os alunos que ainda não votaram que o façam até o dia 29, sábado.

### ASSOCIAÇÃO DOS ANTIGOS ALUNOS DO COLÉGIO SACRÉ-COEUR

**O almôço de amanhã**

A Associação de Antigas Alunas do Colégio Sacré-Coeur comemora amanhã, dia 29, o dia da "Antiga Aluna", na sede da Rua Pinheiro Machado n.º 22, realizando-se às 12 horas, o tradicional almôço anual.

### ESCOLA POLITÉCNICA DA U.C.

**Notícias do D.A.**

**Aviso ao 2.º ano** — I — Horário das provas mensais: dia 3, 5a. feira: Física; dia 8, 3a. feira: Topografia; dia 10, 5a. feira: Geologia; dia 11, 6a. feira: Mecânica - 13,30 horas.

II — Horário das Provas Parciais: dia 17, 5a. feira - 10 horas, sala 442: Mecânica Técnica; dia 18, 6a. feira - 14,30 horas, sla 442: Religião; dia 22, 3a. feira - 14 horas sala 442: Topografia; dia 22, 3a. feira — 14 horas, sala 346: Complemento Mat. Superior ?Eletricistas); dia 26, sábado - 8,30 horas, sala 442: Física; dia 29, 3a. feira - 8,30 horas, sala 442: Geologia e Metalurgia; dia 30, 4a. feira - 8 horas, E. T.: Ex.: Eletrotécnica. (Eletricistas).

**Avisos ao 3.º ano** — I — Serão realizadas, hoje, as seguintes provas: Hidráulica - matéria: Rêdes de encanamentos; Hidrologia - matéria:tôda a da apostila.

II — Horário das provas parciais: dia 16, 4a. feira - 13,30 horas, sala 442: Resistência dos Materiais; dia 18, 6a. feira - 8 horas, Inst.: Medidas Elétricas (Eletricistas); dia 19, sábado - 9,30 horas, sala 348: Religião; dia 21, 2a. feira - 14 horas, sala 442: Termodinâmica; dia 23, 4a. feira - 14 horas, sala 442: Estatica das Construções; dia 23, 4a. feira - 14 horas, sala 348: Hidrologia (Eletric. e Indust.); dia 25, 6a. feira - 14 horas, sala 442: Estabilidade; dia 26 sábado - 8 horas, sala 150: Eletrotécnica Industrial (Indust.); dia 28, 2a. feira - 14 horas, sala 442: Mecânica Técnica; dia 30, 4a. feira - 14 horas, sala 44A: Hidráulica e Hidrologia (Civis); dia 30, 4a. feira - 8 horas, E. T. Ex.: Eletrotécnica (Eletric.); dia 30 4a. feira - 14 horas, sala 150: Tecnologia Mecânica (Industr).

**Avisos ao 4.º ano** — Instalações Técnicas - Está marcado para o dia 31.10 o último trabalho prático.

Estradas de Rodagem - Os alunos interessados na apostilas de Custeio das obras de terraplanagem e de artes do D.N.E.R. deverão procurar pelo representante.

Estradas de Ferro — Ultimo trabalho prático: será realizado em 3.11.

Horário das Provas Parciais: dia 17, 5a. feira - 14 horas, sala 244: Estabilidade; dia 17, 5a. feira - 8 horas, Inst.: Quím. Inorgânica (Indústrias); dia 18, 6a. feira - 9,30 horas, sala 244: Religião; dia 19, sábado - 14 horas, sala 442: Instalações Técnicas (civis); dia 19, sábado -14 horas, sala 248: Produção de Energia Elétrica (Eletric.); dia 22, 3a. feira - 8 horas, sala 442: Concreto Geral (Civis): dia 22, 3a. feira -14 horas, sala 248: Eletrônica (Eletric.); dia 22, 3a. feira - 14 horas, sala 250: Metalurgia - Não Ferrosos (Indust.); dia 23, 4a. feira - 14 horas, sala 348: Hidrologia (Eletric.); dia 24, 5a. feira - 14 horas, sala 244: Estradas de Rodagem (Civis); dia 25 6a. feira - 14 horas, sala 244: Construção Civil; dia 26, sábado - 14 horas, sala 442: Estruturas diversas .Civis); dia 26, sábado - 14 horas, sala 248: Proj. Des. de Máquinas (Eletric.); dia 28, 2a. feira - 9 horas, Inst.: Quím. Analitica (Indust.); dia 29, 4a. feira - 14 horas, sala 244: Organização das Indústrias.

**Avisos ao 5.º ano** — Horário das Provas Parciais: dia 16, 4a. feira - 8 horas, sala 144: Tecnologia das Construções (Civis); dia 16, 4a. feira - 14 horas sala 148: Telecomunicações (Eletric.); dia 16, 4a. feira - 14 horas, sala 150: Proj. Des. de Máquinas (Indust.); dia 17, 5a. feira - 14 horas, sala 144: Religião; dia 21, 2a. feira - 14 horas, sala 144: Pontes (Civis); dia 21, 2a. feira - 14 horas, sala 148: Tecnologia Elétrica (Eletr.); dia 22, 3a. feira - 14 horas sala 144: Problemas Brasileiros; dia 23, 4a. feira - 14 horas, sala 144: Higiene Geral; dia 25, 6a. feira - 14 horas, sala 244: Construção Civil (Eletric.); dia 26, sábado - 14 horas, sala 442: Estruturas Diversas (Civis); dia 26, sábado - 14 horas, sala 148: Distribuição En. Elétrica (Eletr.): dia 28, 2a. feira - 14 horas, sala 144: Higiene do Trabalho dia 30, 4a. feira - 14 horas, sala 144: Urbanismo (Civil OPTº Edificações); dia 30, 4a. feira - 14 horas, sala 146: Portos de Mar ?Civis OPT- Portos).

**Notícias da A. A.**

Sábado e Domingo será realizado no Estádio do Fluminense o campeonato de Atletismo. Classe Aberta, patrocinado pela FAE.

### PARANINFARÁ A COLAÇÃO DE GRAU

S. LUIZ, 27 (Asp.). O ministro Nelson Hungria, do Supremo Tribunal Federal, deverá vir ao Maranhão a fim de paraninfar, a 10 de dezembro a colação de grau dos bacharelandos da Faculdade de Direito desta capital, turma de 1955.

A chegada do ministro Hungria a esta capital está marcada para o dia 9 de dezembro.

### HOMENAGEM AO PROF. MIRA Y LOPEZ

Realiza-se hoje, sexta-feira, às 20,30 horas, no Salão Nobre do Liceu Literário Português, à Rua Senador Dantas, 118, uma sessão solene em homenagem ao professor Mira y Lopez, pela passagem do 10.º aniversário das suas realizações no domínio da Psicologia Aplicada, no Brasil.

### UNIVERSITÁRIOS PARAIBANOS EM BUENOS AIRES

JOÃO PESSOA, 27 (M). Com destino a Buenos Aires, por via aérea, embarcou esta manhã em avião especial da FAB, cedido pelo ministro da Aeronáutica, a turma de concluintes da Escola de Direito da Paraíba.

Trata-se da turma fundadora daquela Academia que colará grau em dezembro vindouro e pretende agora demorar-se por quinze dias na capital portenha.

**AVIAÇÃO**

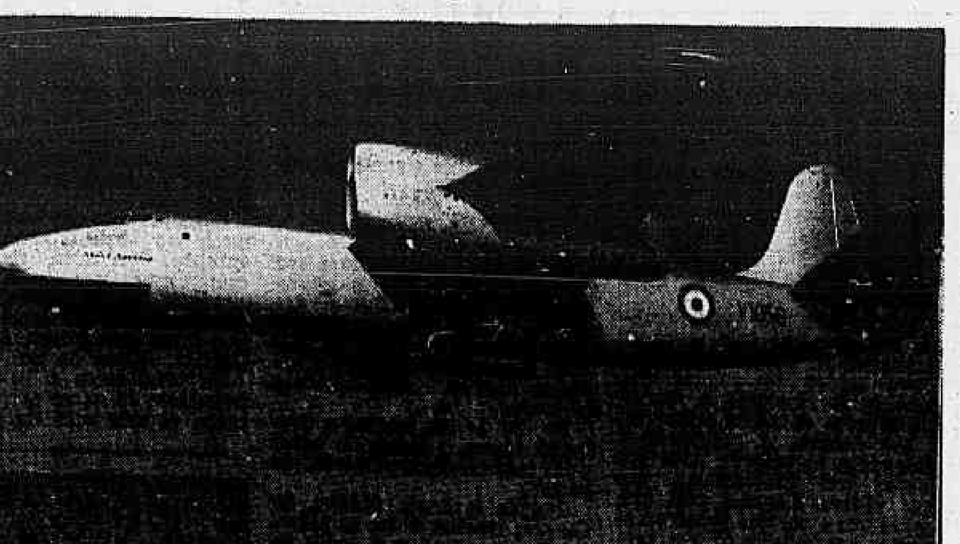

O bombardeio "Short Sperrin" equipado com turbinas "Gyron" da De Havilland de 15.000 libras de empuxo estático (6.810 kgs.) em experiência de vôo supersônico. Essa turbina é, no momento, a de maior potência no mundo. Não foram revelados detalhes técnicos dêsse vôo

### AVISO AOS AVIADORES

Através do aviso nº 209, expedido ontem à noite, a Diretoria de Rotas Aéreas divulgou as seguintes informações:

ARACAJU — Rádio Aracaju, freqüência de 4220 quilociclos, inoperante;

PELOTAS — Estação-de-comunicações de prefixo ZYV, freqüência de 126.7 megaciclos, em funcionamento efetivo, com horário diurno, operada pela VARIG, para uso geral, em língua portuguêsa;

UBERABA — Radiofarol prefixo UR, freqüência de 227 quilociclos, restabelecido;

VITÓRIA — Luzes de obstáculo, das antenas do radiofarol, de prefixo VT, inoperantes.

### Considerados promovidos

Foram considerados promovidos ao posto de capitão, os 1ºs. tens. (falecidos) Norberto Filgueiras, Paulo Lube, Aluísio Valentim Sarlo e Ion Aquino Azeredo;

considerado promovidos ao posto de 1ºs. tens. os falecidos segundos-tenentes Aly Cândido de Paula, José Thomaz Surerus e Ivan Pinheiro Brisola.

### Decretos insubsistentes

O presidente da República assinou decretos na pasta da Aeronáutica tomando as seguintes providências:

tornando insubsistente o Decreto que promoveu à graduação de taifeiro-mor, o taifeiro de primeira-classe reformado Carmélio Lima Rocha;

tornando insubsistente o Decreto que promoveu à graduação de taifeiro de primeira-classe, o taifeiro de segunda-classe reformado Flordemar Marques da Silva;

tornando insubsistente o Decreto que promoveu à graduação de cabo, o soldado de primeira-classe reformado Francisco Alexandria Pontes;

tornando insubsistente o Decreto que promoveu à graduação do soldado de primeira-classe, o soldado de segunda-classe reformado, Armando Fernando Abrantes;

reformando "ex-officio" o primeiro-tenente mecânico de avião da reserva Djalma de Azevedo.

### CONTINUA A EXPOSIÇÃO sôbre o Serviço de Proteção ao Vôo

Permanecerá aberta até o próximo dia 30 a Exposição do Serviço de Proteção ao Vôo, no edifício central da Estação de Passageiros do Aeroporto Santos-Dumont.

### ADIARAM A GREVE

MIAMI, (Flórida), 27, (U. P.). Os empregados da "Pan American Airways", que estavam prestes a declarar-se em greve à noite passada, adiaram o movimento em virtude de uma ordem judicial.

Os tribunais federais fixaram uma audiência para 3ª. feira próxima entre ambas as partes a fim de que os empregados apresentem suas objeções contra a ordem judicial. A companhia alega que seus empregados não deram o aviso prévio de 30 dias de que iriam entrar em greve.

### "Major Marcus Andrade"

**BELO HORIZONTE, 26 (M.)** — Durante as comemorações da "Semana da Asa", foi inaugurada a praça de esportes da Base Aérea, que recebeu o nome de "Major Marcus Andrade" em homenagem a um oficial aviador mineiro desaparecido há tempos em um desastre de aviação.

### Novo comandante da Base de Fortaleza

Por decreto do presidente da República foi exonerado, por necessidade do serviço, das funções de comandante interino da Base Aérea de Fortaleza, o ten. cel. av. Geraldo de Menezes da Silva e por outro decreto, nomeado para as mesmas funções o ten. cel. av. José Tavares Bordeaux Rego, atualmente no Gabinete do Ministro da Aeronáutica.

### INAUGURAÇÃO DA "CRECHE" E DO RESTAURANTE DO MINISTÉRIO DA JUSTIÇA

Com a presença do ministro Prado Kelly, serão inaugurados, hoje, no Ministério da Justiça — (Diretoria do Pessoal) — a "creche" e o restaurante, localizados no 6º andar.

Está o ato marcado para às 11 horas.

### EM SALVADOR O PROFESSOR RODOLFO BRANDT

SALVADOR, 27 (A. N.). Encontra-se, nesta capital, o prof. Rodolfo Brandt, da Inspetoria de Educação Física do Ministério da Educação, que visitou vários estabelecimentos de ensino secundário desta cidade. Falando à reportagem declarou que está promovendo entendimentos com a direção dos citados educandários, a fim de que sejam ampliadas suas praças de esportes, para que possibilitem a adoção de novos métodos de Educação Física.

### OS DOUTORANDOS DE MEDICINA DO PARÁ ao sr. Juscelino Kubitscheck

BELEM, 27 (M). Os doutorandos de 1955 da Faculdade de Medicina local, por unanimidade, resolveram telegrafar ao sr. Juscelino Kubitschek, presidente da República eleito (esperando apenas os resultados oficiais), para que, como convidado de honra, assista à cerimônia de entrega de diplomas dos novos médicos, no próximo mês de dezembro.

### NOVO CHEFE DO ESTADO MAIOR DA RAF

O Primeiro Ministro da Grã-Bretanha anunciou ontem de que havia feito diversas modificações do pessoal do Comando do sistema defensivo britânico.

Uma dessas modificações é a nomeação do marechal do ar Sir Dermont Alexander Boyle para o cargo de Chefe do Estado Maior da Royal Air Force, em substituição ao Marechal Sir William Dickson, que foi nomeado presidente do Comitê Supremo das Fôrças Armadas.

Esta é a primeira vez que se nomeia para o elevado cargo de Chefe do Estado Maior da RAF um militar que não tenha servido anteriormente no Conselho do Ar.

O marechal Sir Dermont Boyle tem o curso do "RAF Staff College", foi diretor geral do Ministério do Ar e ajudante de Ordens do Rei da Inglaterra. Desde 1953 era o Comandante em Chefe dos Aviões de Caça da RAF; em 1951 foi comandante do Grupo 1 dos "Bombardeiros a Jato" e nessa qualidade comandou a esquadrilha de "Canberra" que fêz uma viagem ao nosso país, tendo sido o pilôto do avião capitanea. Nêsse vôo, como divulgamos na época, foram cobertos 37 mil Kms. Regressando à Grã Bretanha, tirou o curso de caça, sendo pilôto de aviões de caça a jato "Hawker-Hunter".

Marechal Sir Dermont Boyle

### Em Poços de Caldas

POÇOS DE CALDAS, 28. (M.). Realizou-se a festa do Aero Clube para a coroação de sua rainha, srta. Carmem Rua.

Houve a festa aviatória, com provas de pouso de precisão e lançamento de mensagens, tomando parte 5 pilotos locais.

À noite, no baile da rainha, as taças foram entregues aos vencedores.

### Nova diretoria da "ASCAER"

Realiza-se, hoje, às 18 horas, sessão solene na Associação dos Servidores Civis da Aeronáutica para a posse da nova Diretoria.

## CURSO DE PÁRA-QUEDISMO

**Abertas as inscrições no Aeroclube do Brasil**

Com a colaboração dos Ministérios da Guerra e da Aeronáutica, mantém, o Aeroclube do Brasil um curso inteiramente gratuito de pára-quedismo, visando incentivar entre a juventude brasileira a prática dêsse arrojado e empolgante desporto, de inegável utilidade.

A princípio sob a direção de Charles Astor e Odilário Brasil, e atualmente chefiado pelo major Dickson Melges Grael, vem o Departamento de Pára-quedismo do Aeroclube do Brasil, desenvolvendo intensa atividade, formando pára-quedistas.

Após ter adestrado e diplomado seis turmas de pára-quedistas e realizado mais de dois mil saltos sem um único acidente grave, abre agora o Aeroclube do Brasil as inscrições para formação de mais uma turma, cujo preparo deverá começar ainda êste mês.

Os candidatos deverá se inscrever na Secretaria do Aeroclube do Brasil, em Manguinhos (Av. Brasil).

Condições para matrícula no curso: ter idade compreendida entre 17 e 40 anos; ser aprovado em exame físico e de saúde; possuir instrução equivalente à segunda série do ciclo científico.

O curso, terá a duração de nov. semanas, das quais apenas as quatro primeiras serão destinados pròpriamente à instrução, sendo que, as cinco últimas (apenas um dia por semana) serão consagradas ao salto. A instrução será ministrada à noite, a fim de que os alunos possam fazer o curso sem prejuízo de suas atividades normais.

Mais informações serão fornecidas pela Secretaria do Aeroclube do Brasil, em Manguinhos, pelo telefone 30-1088.

### Os "Discos Voadores"

WASHINGTON, D.C., 27, (F. P.). Em relatório, o sr. Donald Quarles, secretário da Aeronáutica, anuncia próximas experiências de aparelhos que se assemelharão, mais ou menos, a "discos voadores".

Um deles, com efeito, atualmente em construção pela sociedade canadense Avro, terá a forma exata de um disco. Esse protótipo, que estará pronto dentro de alguns dias, poderá ser elevar verticalmente, graças a seus motores a jato.

Em seu relatório, consagrado de maneira geral ao inquérito realizado a partir de 1947 sôbre os "discos voadores" o sr. Donald Quarles indica, doutra parte, que 131 desses "aparelhos" foram assinalados durante os cinco primeiros meses deste ano.

Dentre êles, 26% eram balões, 21% aviões, 23% fenômenos atmosféricos, e 20% dos casos são colocados em uma categoria geral compreendendo passaros, pedaços de papel levados pelo vento, etc., 7% não puderam ser determinados em razão da insuficiência de dados a respeito, e finalmente 3% foram classificados entre os "desconhecidos".

Porém o secretário da Aeronáutica assegura que mesmo êsses 3% de "desconhecidos" devem ter sua explicação racional. "Estamos convencidos que nenhum objeto parecido ao que se chama de "discos voadores" sobrevôou os Estados Unidos — afirma o sr. Quarles.

### Admitida na "ICAO"

**Nações Unidas, 26 (U.P.)** — A Assembléia Geral das Nações Unidas aprovou, sem voto formal, a admissão da Alemanha Ocidental à Organização Internacional de Aviação Civil **(OACI)**.

### ENTREGA DOS PRÊMIOS AMANHÃ no Aero Clube do Brasil

Foram vencedores das provas realizadas durante a "Semana da Asa", no "Aero Clube do Brasil".

PROVA DE "CAÇA AOS BALONETES" — (pilôtos amadores) — 1º. lugar: — José Bonifácio Jordão Monteiro de Castro; — 2º. lugar: — Eugenio Rodrigues de Almeida; — 3º. lugar: — Carlos G. Botelho.

PROVA "POUSO DE EMERGÊNCIA" — 1º. lugar: — Orestes Antonio Pinheiro Bochas; — 2º. lugar: — Eugenio Rodrigues de Almeida: — 3º. lugar: — Srta. Advenir de Souza Lima.

PROVA "BOMBARDEIO COM SACOS" — 1ª. equipe: — Pilôto — Francys Willy Benque — Bombardeador — José Bonifácio Jordão M. Castro; — 2ª. equipe: — Pilôto — Hugo Continentino Hagel — Bombardeador — Srta. Advenir de Souza Lima; — 3ª. equipe: — Pilôto — Milton Vieira de Souza — Bombardeador — Raymundo Nonato da Silva.

PROVA DE "CAÇA AOS BALONETES" — (inscrições livres) — 1º. lugar: — Charles Jordan; — 2º. lugar: — Francys Willy Benque; — 3º. lugar: — Júlio Esoll.

A distribuição dos prêmios será amanhã à tarde no Aerodromo de Manguinhos.

### Aviões a jato nos EE.UU.

CHICAGO, 27, (U. P.). A companhia "United Air Lines" informa que iniciou a aquisição de 30 aviões a jato para o serviço de passageiros, que entrarão em serviço em setembro de 1959.

### NOVAS CONDIÇÕES DE MATRÍCULA na Escola de Aeronáutica dos Afonsos

Foi alterado o Regulamento da Escola de Aeronáutica dos Afonsos em diversos artigos, destacando-se o que se refere à matrícula naquele estabelecimento de ensino da FAB.

Com o novo decreto ficam dispensados de concurso de admissão à Escola dos Afonsos: os alunos que terminarem o curso da Escola Preparatória de Cadetes do Ar de Barbacena; os alunos do Colégio Militar que hajam terminado o último ano do Curso Científico; os alnnos que hajam terminado o Curso das Escolas Preparatórias de Cadetes do Exército, Colégio Naval ou Curso Preparatório do Colégio Militar; desde que tenham conceito favorável de seus comandantes. Incluem-se também os alunos da Academia Militar das Agulhas Negras e Escola Naval.

Dispõe ainda o decreto sôbre a distribuição de vagas na matrícula dando oportunidade, inclusive, aos sargentos da FAB que tiverem sido diplomados pela Escola de Especialistas da Aeronáutica e aprovados no Concurso de Admissão à Escola de Aeronáutica e não tenham atingido 26 anos.

### LIBERDADES DO AR

A fim de darmos uma explicação prática do que seja a denominada LIBERDADE DO AR que muitas vêzes vemos citada nos acôrdos aéreos abaixo exemplificamos:

**1.ª Liberdade** — E' o privilégio de atravessar o território de um país sem pousar; um avião que partisse de Nova York com destino a Buenos Aires e atravessasse, sem pousar, o território brasileiro.

**2.ª Liberdade** — Seria o caso dessa mesma aeronave partindo de Nova York com destino a Buenos Aires e pousando no Brasil para reabastecimento ou reparos, sem objetivos de tráfico comercial.

**3.ª Liberdade** — E' o privilégio de desembarcar passageiros, malas postais e carga, embarcados no território do Estado de nacionalidade da aeronave. Exemplificando: Uma aeronave norte-americana que trouxesse para o nosso país tráfico a êle destinado.

**4.ª Liberdade** — E' a operação inversa, isto é, a eronave levando para o país de sua nacionalidade, tráfico a êle destinado.

**5.ª Liberdade** — E' o privilégio de embarcar e desembarcar passageiros, malas postais e carga de qualquer Estado ou destinado a terceiros países. Por exemplo: Quando uma aeronave norte-americana sai de Nova York com destino a Buenos Aires, atravessando o território de Cuba, Venezuela e Brasil, deixando e apanhando tráfico em qualquer dêsses países ou destino a qualquer dêles.

# GUERRA

## OS CANHÕES DE ALTO CALIBRE DO FORTE DE COPACABANA HOJE EM GRANDE EXERCÍCIO DE TIRO

### Recomendação aos moradores da Avenida Atlântica — Admissão ao Curso de Oficial Veterinário — O curso de Classificação de Pessoal — Magistério do Exército

O Forte de Copacabana realizará hoje, dia 28, das 13 às 16 horas, um exercício de tiro com os seus canhões de calibre 190, do alinhamento de Copacabana rasa. Em consequência recomenda-se aos moradores da Avenida Atlântica, manter abertas as janelas e portas, bem como cuidados especiais com vidros e cristais, a fim de que sejam evitados possíveis danos.

*Escola Preparatória de Fortaleza*

Os ex-alunos fundadores (turma 1942) e os oficiais instrutores daquela época, estarão reunidos no próximo dia 31, no restaurante do Aeroporto Santos-Dumont, das 17 às 19 horas, aproveitando a presença no Rio dos companheiros que acabam de concluir cursos nas Escolas do Exército, encarecendo a presença de todos, quer civis quer militares.

*Dia do Ministro*

O ministro da Guerra recebeu, ontem, pela manhã, em seu gabinete de trabalho os generais Odílio Denys, Nestor Souto de Oliveira, Otávio Saldanha Maza, Djalma Dias Ribeiro, Leônidas Amaro, cel. Souza Aguiar, da Inspetoria Geral do Exército; ten. cel. Augusto José Presgrave, major Abelardo Mafra e o deputado coronel Joaquim Rondon.

*Uniforme do Dia*

Foi marcado para amanhã, dia 29, o 5.º uniforme.

*Têrço de Campanha*

Deixaram de ser encaminhados sendo, em consequência arquivados, no Serviço Especial da FEB, numerosos requerimentos de interessados solicitando o Têrço de Campanha.

*Asilo de Inválidos da Pátria*

O Asilo de Inválidos da Pátria avisa que o pagamento para inativos e pensionistas será hoje, dia 28, a partir das 8 horas, na Ilha do Bom Jesus, sede daquele Asilo.

*Prêmio General Tasso Fragoso*

Reuniu-se anteontem, na Biblioteca do Exército, a comissão julgadora do Prêmio General Tasso Fragoso, composta dos general Alencar Araripe, professor Álvaro Lins, historiador Carlos Maul, prof. Antônio Garcia de Mirante Neto e coronel Salm de Miranda. Tomou parte nos trabalhos o tenente-coronel Umberto Peregrino, diretor da Biblioteca do Exército. Na reunião foram tomadas diversas deliberações atinentes ao julgamento das obras que concorrem ao Prêmio General Tasso Fragoso, que é êste ano distribuído pela primeira vez. O general Tristão de Alencar Araripe foi aclamado para presidir os trabalhos da Comissão.

*Posse da nova Diretoria do Círculo de Oficiais Intendentes*

O Círculo de Oficiais Intendentes realizará no próximo dia 3 de novembro, às 10 horas, no salão Marechal Bitencourt, no Q. G., de Intendência do Exército, em São Cristóvão, a posse de sua nova diretoria. O ato revestir-se-á de solenidade, devendo comparecer altas autoridades civis e militares e jornalistas.

*Admissão ao Curso de Oficial Veterinário do Exército*

A Escola de Veterinária do Exército, avisa aos diplomados em veterinária, que até 31 de dezembro do corrente ano, receberá requerimentos solicitando inscrição para o concurso de admissão ao curso de formação de oficial veterinário, a ser realizado na 1a. quinzena de fevereiro do próximo ano. Avisa, ainda, que até 31 de dezembro próximo, também receberá requerimento de inscrição aos exames de seleção de candidatos aos cursos de formação de sargentos enfermeiros veterinários e formação de sargentos mestre ferradores, cursos que funcionarão para cabos possuidores dos cursos regimentais das aludidas especialidades e cujos exames de seleção também serão realizados na primeira quinzena de fevereiro de 1956. Maiores detalhes sôbre as instruções que regulam o concurso e exames acima aludidos, poderão ser obtidos na sede da Escola, Avenida Bartolomeu de Gusmão, 1035, S. Cristóvão, Rio, ou nos Serviços de Veterinária Regionais, sediados nos quartéis generais das Regiões Militares. A diretoria da referida Escola aceita pedidos de informações pelo correio.

*Inscrevei no Curso de Classificação de Pessoal*

A sua direção concita os capitães e majores de qualquer arma ou serviço, que tenham, no mínimo, um ano de arregimentação no pôsto, a se inscreverem como aluno, daquele Curso, cujas dependências se acham instaladas no Ministério da Guerra, ala Marcílio Dias, segundo andar.

Afora o interêsse militar, lembra-se que tudo o que é ensinado no Curso de Classificação de Pessoal se aplica à vida em geral, podendo, pois, trazer aos interessados maior descortínio no trato dos problemas pessoais. Dentre outros, podemos citar problemas individuais, como êstes: educação dos filhos; maior adaptabilidade no lar, no trabalho, nas relações com superiores e subordinados; terapia individual para as preocupações e conflitos, mediante o reconhecimento de causas e auto-escolha de soluções, etc. Os oficiais diplomados poderão, até o presente momento, desempenhar funções de adjuntos de Escalão Territorial de Região Militar (*maj.* e cap.) e adjuntos de pessoal nos corpos de tropa, de comandos de pôsto de coronel (cap.) além das funções no próprio "Curso de Classificação de Pessoal" e seu laboratório, ora em organização.

*Inquérito do major Seixas*

Prosseguem as diligências encetadas pelo encarregado do inquérito policial-militar instaurado para apurar a agressão sofrida pelo major Nicolau José Seixas. O ten. cel. Mota Tavares que está cercando os trabalhos do maior sigilo, ouviu ontem pela manhã várias testemunhas, achando-se, outras, intimadas para hoje.

*Fábrica do Andaraí*

Aniversariou-se, ontem, a Fábrica do Andaraí, cuja data foi festivamente comemorada pelos seus servidores, de acôrdo com o programa organizado pelo seu diretor, coronel Francisco de Paula e Azevedo Pondé.

*Magistério do Exército*

Para conhecimento dos interessados a Diretoria Geral do Ensino comunica por nosso intermédio que as provas de suficiência de Matemática, História Natural, Português, Latim, Inglês, História, Física Superior, Direito Público Constitucional, Penal Militar e Internacional Estatística e Topografia, para ingresso no Magistério do Exército, serão realizadas no dia 31 às 8 horas e as de Geometria e Física Elementar no dia primeiro de novembro às oito horas, no Colégio Militar do Rio. Os candidatos deverão apresentar-se ao comandante do Colégio, nos referidos dias às 7,30 horas. Candidatos relacionados: Inglês: Civis Nestor Leonardo de Araújo e Valdir Cortinhas. Geometria Descritiva: capitães Hilton Fragoso e Peri O'Reilly Cabral. Matemática: civis Luiz Adauto da Justa Medeiros, Alvércio Moreira e José Busquet Rodrigues de Aquino. Topografia: Caps.: Peri O'Reilly Cabral, Enos Ivo Modé e Ulisses da Silva. Direito cap. Antônio Vicente de Oliveira. Latim: civil Antônio Valente. Estatística: cap Carlos Mendes da Cunha. Física Elementar e Superior: civil José Miguel Pereira de Souza. História Natural: civil Hélio José Fernandes Rodrigues.

*Entrega de Títulos de Pensão Vitalícia*

O chefe da Pagadoria Central de Inativos e Pensionistas, avisa, por nosso intermédio, às pensionistas abaixo relacionadas, que se apresentem naquela Repartição, nas segundas, quartas e sextas-feiras, das 15 horas em diante, a fim de receberem os seus títulos de pensão vitalícia: Abigail Cavalcanti de Albuquerque Logullo, Adelaide Cândida da Costa, Adelaide Ferreira da Silva, Adelaide de Sales, Adelina Peixoto de Melo Corroti, Adélia Feijó Colares, Adelina de Sales Santos, Adelina Rodrigues Portela, Agripina Pereira Marinha, Albertina Albuquerque Souza, Alcina de Lima Flores, Alice Silveira de Cussats, Aline da Silveira Pinto, Almira da Costa Matos, Alzira da Costa Paiva Losso, Alzira Jardim Moreira, Alzira da Silva Brochado, Amália da Silva Fernandes, Amália Gabriela de Oliveira, Amaziles Chaves Cahn.

*Escola de Saúde do Exército*

A Escola de Saúde do Exército, abrirá a 1.º de novembro as inscrições para os concurso de admissão aos Cursos de Formação de Oficiais Médicos, Formação de Oficiais Dentistas e Formação de Especialistas de Saúde (*sargentos*).

*Edição brasileira da "Military Review"*

Reunindo importante documentário sôbre os principais acontecimentos internacionais no campo da arte militar, além de artigos, reportagens e notícias sôbre variados assuntos, continua sendo distribuída pela Biblioteca do Exército, a edição brasileira de "Military Review", cuja direção está afeta ao cap. José Morais de Almeida.

A referida publicação, que contém ilustrações e um perfeito serviço fotográfico, é impressa em "Fort Leavenworth, Kansas, E. U. A., sendo remetida, todos os meses, para o nosso país.

# JUSTIÇA MILITAR

**PREJUDICADO O "HABEAS-CORPUS" DOS IMPLICADOS NO DESVIO DE ARMAS**

O Superior Tribunal Militar julgou prejudicado a ordem de "habeas-corpus" impetrada em favor do funcionário público Hélio Filgueiras, por já se encontrar em liberdade. Trata-se de um dos implicados no desvio de armas, cujo inquérito está se processando.

Julgamentos

O Superior Tribunal Militar confirmou as sentenças absolutórias dos soldados Antônio Fernando Rodrigues, Domingos dos Santos, ambos desta capital, de Ulisses Neco dos Santos, Edson Rogério do Sacramento, José Ferreira Caetano, todos da Bahia; de Severino Corrêa de Amorim, de Pernambuco; de Virgolino Severo Pereira, de Mato Grosso; de Waldemar Luiz Pereira, Alexi José da Costa, José Abílio do Nascimento, Antônio de Souza, todos de São Paulo; deu provimento ao recurso da promotoria da auditoria do R. G. do Sul a fim de que seja recebida a pena do soldado Odair dos Santos Rios, de São Paulo, condenado por crime de deserção; julgou o major Intendente de Aeronáutica, Newton Cotta França, que interpôs embargos ao Acórdão daquêle Tribunal, que o condenou a pena de 3 anos de reclusão por crime de peculato, como autor de um desfalque de onze mil dólares, quando serviu nos Estados Estados Unidos.

# MARINHA

## VISITA DO TITULAR DA PASTA À BASE ALMIRANTE CASTRO E SILVA

### Decretos assinados — Manobras dos fuzileiros americanos — Mala postal para o "Duque de Caxias" — Atos do ministro — Inscrições para a caixa de construções de casas — Clube Naval — Movimentação de navios

O ministro Amorim do Vale, acompanhado dos comandantes Dario Crocia de Moraes, José Portela Passos Autran e os capitães tenentes Mario Guarita e João Batista T. Gomes Pereira, a convite do comandante da Flotilha e Submarinos, capitão de mar e guerra Mario Pinto de Oliveira visitou ontem a Base Almirante Castro e Silva. Após percorrer tôdas as suas dependências, foi oferecido um almôço ao ministro.

**Movimentação de Navios**

O navio-transporte "Custódio de Melo", suspendeu de Montevidéo com destino a êste pôrto e o navio-tanque "Rijo" suspendeu do Rio com destino a Natal.

**No Gabinete**

O ministro Amorim do Vale recebeu, ontem, em audiência, o almirante Harold Reuben Cox, presidente da Comissão de Construção de Bases Navais e o brigadeiro Cunha Machado.

**Associação dos Servidores Civis da Marinha**

Solicitam-nos: "A Diretoria da Associação convoca os srs. associados para a assembléia geral a realizar-se em sua sede provisória, à Av. Rio Branco, 4, quarto andar, no próximo dia 3, às 17,30 horas, para discussão e aprovação do estatuto social, bem como eleição da diretoria e membros dos demais orgãos da Associação".

"A Marinha em Revista"

Está circulando o nº 100 de "A Marinha em Revista", publicação do Serviço de Documentação Geral da Marinha, trazendo interessantes reportagens e vasto material fotográfico.

**Manobras dos Fuzileiros Americanos**

Seguiram, ontem, via aérea, para os Estados Unidos, os comandantes Heitor Lopes de Souza, Luiz Vieira Machado, Aníbal de Barros Sampaio e Luiz Afonso de Miranda, do Corpo de Fuzileiros Navais, a fim de assistirem as manobras dos fuzileiros americanos no Campos Lejeune.

**Mala Postal para o "Duque de Caxias"**

Fechará no próximo dia 31, às 12 horas, na Divisão Postal do Ministério, a mala postal para o navio escola "Duque de Caxias", com destino a Copenhague.

**Clube Naval**

Solicitam-nos: "Carteira Hipotecária e Imobiliária" — Será encerrado no próximo dia 31, o prazo para as inscrições na Carteira. Os sócios que pagaram a taxa de inscrição mas não entregaram na secretaria a papeleta respectiva, estão convidados a fazê-lo para poderem concorrer ao sorteio que será realizado no dia 8 de novembro vindouro.

**Competição Esportiva** — Será realizada hoje, às 20 horas, na sede esportiva, (ilha do Piraquê) uma partida amistosa de foot-bol de salão, entre as equipes do Clube Naval e do Clube de Regatas Boqueirão do Passeio".

**Eletricidade para Direção de Tiro**

Foi adotado como publicação da Diretoria do Armamento da Marinha, o manuel "Eletricidade para direção de tiro", por ter sido considerado de grande utilidade para os serviços a bordo dos navios dotados com direção de tiro. O referido manual é de autoria dos comandantes Antonio Didier Barbosa Viana, Fernando de Noronha Barata e Haroldo Ramos.

**No Rio o Comandante do 3.º D. N.**

Chegou ontem a esta Capital, em objeto de serviço, o almirante Gerson de Macedo Soares, comandante do Terceiro Distrito Naval, sediado em Recife, sendo recebido em audiência pelo titular da pasta.

**Decretos Assinados**

O presidente da República assinou os seguintes decretos: graduando no Corpo da Armada, no pôsto de primeiro tenente o segundo Luiz Carlos Pereira dos Santos e no Corpo d Intendentes, no pôsto de primeiro tenente o segundo Messias Coelho Freire; promovendo ao pôsto de primeiro tenente os segundos tenentes reformados José Francisco da Silva e José Teles de Menezes; ao pôsto de segundo tenente os sargentos reformados Manoel Maria de Paiva, Severino Gomes de Oliveira e Eraldo da Conceição Fernandes; promovendo ao pôsto de segundo tenente o sargento Aderson Lucas Araújo e reformando-o por invalidez definitiva.

**Lotação para o "Gastão Moutinho"**

O ministro Amorim do Vale assinou aviso aprovando a lotação de oficiais e pessoal subalterno para o navio-tanque "Gastão Moutinho".

**Estágio no Hospital "Marcilio Dias"**

Atendendo à solicitação da Diretoria de Saúde do Exército, o almirante Carlos Augusto de Brito e Silva Filho, diretor-geral de Saúde da Marinha, mandou estagiar no Serviço de Cirúrgia Torácica do Hospital Naval "Marcilio Dias", o capitão médico Airton C. Gonçalves.

**Atos do Ministro**

O ministro assinou ontem os seguintes atos: promovendo, na situação de reformado, na graduação de terceiro sargento os marinheiros José Alvares Pereira Walter Dias de Macedo, Nerval Magalhães Ferreira, Aureliano Soares de Oliveira e os taifeiros Waldemar Ribeiro de Moraes, Oswaldo Ferreira da Silva e Francisco Alves Feitosa; à graduação de terceiro sargento os marinheiros asilados Amaro Ferreira do Nascimento e Manoel Fernandes Filho; concedendo cento e oitenta dias de licença para tratamento de saúde ao capitão de fragata José Franco Moura.

**Assistente da C. M. M. B. EE. UU.**

Foi assinada portaria designando o capitão de corveta Armando Lopes para exercer as funções de assistente do representante da Marinha junto à Comissão Militar Mista Brasil Estados Unidos (Rio), cumulativamente com as que já exerce.

**Abertas as Inscrições para a Caixa de Construções de Casas**

As inscrições para a Caixa de Construções de Casas para o Pessoal do Ministério da Marinha, no corrente ano deverão ser feitas de acôrdo com as seguintes normas: a) A caixa abrirá inscrições para o pessoal especificado no artigo 4.º do referido Regulamento, durante o período de 24 de outubro à 24 de dezembro de 1955; b) o pedido de inscrição deverá ser feito nos têrmos do modêlo aprovado; c) no ato da apresentação do pedido à Caixa, o interessado pagará taxa de inscrição no valor de Cr$ 200,00 (duzentos cruzeiros); d) o pessoal que servir fora da Capital Federal poderá encaminhar os pedidos de inscrição por intermédio da autoridade naval a que estiver subordinado, sendo as taxas enviadas ao Diretor-Presidente da Caixa em vale postal ou ordem bancária; e) encerrado o prazo de inscrição, será elaborado pela Caixa a escala de antiguidade dos pretendentes, de acôrdo com o critério firmado no art. 48 do Regulamento; f) a partir da data de publicação da escala de antiguidade, a Caixa aceitará depósitos, de acôrdo com o que estabelecem os artigos 11 e 14 do Regulamento; g) os contribuintes da Caixa, inscritos antes da vigência do atual Regulamento, que desejarem transferir-se para o novo regime, em cumprimento ao artigo 48 e suas alíneas; e h) A Diretoria da Caixa baixará as normas complemtares necessárias à execução dessas instruções.

## CLUBE MILITAR

**General Canrobert Pereira da Costa — Mensagem** — Continua na Portaria do Clube Militar, à disposição dos sócios, a lista de adesões a uma mensagem de boas vindas que será apresentada ao Exmo. Sr. General Canrobert Pereira da Costa.

**Departamento Recreativo** — Hoje, sexta-feira 28, às 9,00 horas — TEATRO PARA ADULTOS, com a peça "Espôsa em Circulação", no Teatro Rival. Desempenho de Almée. Impróprio até 18 anos.

— **Venda de brinquedos** — Encontra-se no Departamento Recreativo, grande e variado sortimento de brinquedos para venda aos associados. Preços de atacado.

— **Baile das debutantes** — Encerramento das inscrições dia 30. Informações no Departamento Recreativo.

DEPARTAMENTO CULTURAL

**IX — Salão de Belas Artes do Clube Militar** — Realizar-se-á na 2.ª quinzena de novembro a exposição do IX Salão de Belas Artes do Clube Militar. Além dos prêmios normais, serão conferidos outros especiais aos trabalhos relacionados a fatos e motivos militares.

**Curso de Lallet** — Acham-se abertas as inscrições para o Curso de Ballet dirigido pela professôra Leny, no horário de 8,00 às 9,00 horas, às terças e quintas-feiras.

**Curso de Chapéus** — Acham-se abertas as inscrições para o Curso de Chapéus ministrado pela professôra Maria Stela de Souza Ferreira, cujas aulas devem ser iniciadas dentro em breve. Inscrições e lista de material na sala 703, com D. Lucy.

DEPARTAMENTO DESPORTIVO

**Xadrez** — Encerra-se-ão no próximo dia 31, 2.ª feira, às 17,00 horas, as inscrições para o torneio da 1.ª turma, relativo ao campeonato do corrente ano. Será procedido nesse dia o emparceiramento, estando o seu início marcado para sábado, dia 5 do mês vindouro, às 15,00 horas. Os participantes deverão confirmar suas inscrições até aquela data, a fim de não prejudicar a duração do torneio.

**Viagem de auto a Curitiba — Oferecimento** — Oficial que vai a Curitiba de auto (Jeep 1954, novo), oferece condução a outro camarada, que saiba dirigir, revezando direção. Telefonar domingo, para 27-3508.

**Carteiras Perdidas** — Encontram-se na Secretaria do Clube, à disposição dos interessados, as carteiras de cadete da A.M.A.N., em nome de Cláudio Manoel Baeta Braga, e da Sociedade Acadêmica da E.P.C. Ar. e de identidade do Ministério da Aeronáutica em nome do Cadete Ney Hamilton de Castilho Romanini.

## ADIADA "SINE-DIE" a conferência do cel. Vieira da Rosa

**Recebemos comunicação do Clube de Aeronáutica de que a conferência marcada para hoje do coronel Vieira da Rosa sôbre "A pesquisa para a Aeronáutica no Centro Técnico de Aeronáutica", foi adiada "sine-die".**

## O MINISTRO DA SAÚDE EM VISITA À SANTA CASA

Estéve em visita à Santa Casa o ministro da Saúde que, em companhia do provedor, ministro Lafayette de Andrade e inúmeros médicos percorreram enfermarias e serviços especializados, retirando-se impressionado com o pluralismo das instalações que observou, em particular a Clínica do prof. Mariano de Andrade, prestes a ser inaugurada e modelar no seu gênero.

Teve assim o ministro Aramis Athayde oportunidade de verificar que a Santa Casa, a despeito de suas dificuldades financeiras, acompanha o progresso da medicina, colaborando de forma evidente e eficaz com o próprio Estado no atendimento à legião de enfermos que socorre, que atingiram, no ano findo, a cifra superior a um milhão de pacientes.

## NATAL NA PRAÇA SAENS PENA

Um grupo tem se reunido no Tijuca Tênis Clube, a fim de estudar a possibilidade de tornar mais festivas, para o bairro da Tijuca e adjacências, as comemorações de Natal, Ano Novo e Reis.

Êsse movimento que conta com o apoio dos vereadores dr. Castro Menezes e dr. Rugo Ramos Filho, já conseguiu congregar a maioria dos comerciários da Praça Saens Peña, que se fizeram representar nessa reunião.

Expostas as finalidades do movimento, que consistem, principalmente, na instalação na praça, de um majestoso pinheiro, artisticamente ornamentado e iluminado, e, decoração e iluminação da praça, foi constituída uma Comissão para preparar e apresentar sugestões.

## 455.779 TONELADAS DE CARGA

*Santos 27 (Asp)* — Segundo dados estatísticos que nos foram fornecidos pela repartição competente, até o dia 24 do corrente já recebemos um total de quatrocentas e cinco mil e setenta e nove toneladas de carga estrangeira.

# BOLETIM DA DIRETORIA GERAL DO PESSOAL DO EXÉRCITO

*GABINETE*

Q. G. DO EXÉRCITO — CAPITAL FEDERAL, 27 DE OUTUBRO DE 1955.

*Boletim Interno n.º 243*

Para conhecimento desta Diretoria Geral, diretorias subordinadas e devida execução, publico o seguinte:

*Apresentação de Oficiais*

*Infantaria*

Coronel José de Ribamar Maciel Campos, do 23.º B. C., por ter vindo de Fortaleza em gôzo de férias;

Majores Murilo Rodrigues de Souza, do Nú. D. Aeter. por ter sido classificado no QEMA e no Nú. Aeterrestre; José Ribamar Leão e Silva, da D. G. E., por seguir para S. Paulo, durante a dispensa do serviço que lhe foi concedida;

Capitães Waldir Fontoura, da Es. A. O., por término da Es. A. O. e ter sido transferido para o 7.º R. I.; Nelson Constantino Metropolo, da Es. A. O., por término de curso da Es. A. O. e entrado em férias relativas ao ano de 1954, a serem gozadas no Estado de São Paulo; José Pereira dos Santos, da Es. A. O., por conclusão de curso da Es. A. O. e ficar adido aguardando classificação; Hamilton dos Santos Silva, do 12.º R. I., por ficar adido à D. G. P., para efeito de vencimentos;

Primeiro-tenente Napoleão Batista Lemos, da 18a. Circunscrição de Recrutamento, por ser desligado e ter que seguir destino.

Segundos-tenentes Sylvio dias da Motta, QAO, da 1a. Cia. M. de Manutenção, por ter que seguir para Pôrto Alegre, a fim de estagiar no Q. G. da 3a. R. M.; Virgílio Francisco da Silva, do Colégio Militar, por ter sido classificado na 2a. 6.º B. C.

*Cavalaria*

Major Tirteu de Oliveira Vasconcelos, do 1.º R. C., por regressar a sua unidade.

Capitães René Izidoro de Castro, do R. Es. C., por ter sido transferido para o 1.º Reg. e apresentar-se a unidade; Aldo Jung dos Santos, do 2.º R. C. Mot., por término da Es. A. O., entrar em férias e trânsito e seguir destino dia 28 do corrente; Hellen José Futuro da Rocha, da Es. A. O., ter ter sido classificado no 2.º R. C. e entrar em férias e trânsito e seguir destino a 28 do corrente.

*Artilharia*

Coronel Paulo Joaquim Lopes, do 1.º G A., Cav., por ter sido transferido do QSG para o QEMA;

Tenente-coronel Vicente de Paulo Dale Coutinho, do N. D. B., por ter sido transferido para o QEMA;

Capitão Rodrigo Octávio Morande Xavier de Azevedo, do C.P.O.R./B. Horizonte, por ter sido nomeado instrutor do CP.O.R./ de Belo Horizonte, ter sido desligado do 1.º G. O. 155 e entrado em trânsito;

Primeiros-tenentes do QAO: Demostenes de Carvalho Rocha, da 15a. C. R., por ter de regressar a sede da 5a. R. M.; Diniz Rodrigues Cecílio Id. 337592, da DGP, por ter sido transferido e continuar adido;

Segundos-tenentes Miguel Monori Filho, do R. Es. A., por ter sido promovido ao pôsto atual e classificado no RESA; Dagles Fernandes Barbosa, do 1.º R. O. 105, por ter sido promovido ao pôsto atual e sido classificado no 1.º RO 105; do Q A., O., Benur Augusto Muniz, do EME, por ter sido retificada sua classificação do D. G. A. para o E. M. E., sido desligado do 1.º B. P. E. e apresentar-se ao E. M. E.

*Engenharia*

Primeiro-tenente Luís Carlos Cochiar, do 3.º B. Rdv., por ter vindo ao Rio e gôzo de férias;

Segundo-tenente Altair Baptista de Oliveira, do B .Es. E., por estar adido ao B. Es. E. e entrar em gôzo de férias.

*Intendente*

Major Mário Barreto França, do D. G. A., por ter sido promovido em ressarcimento de preterição a contar de 25 de setembro de 1955;

Capitães Alvaro Ferreira, do ERS/5 por conclusão do curso da Es. A. O. e ter entrado em férias; Hugo Silveira, do 3.º R. Rec. Mec., por ter concluído o curso da Es. A. O. e ter de recolher-se à sua unidade; Evandro Cintra Vidal, do QG. da Z. M. L., por término de curso da Es. A. O.; Gentil Proença dos Santos, da Es. A. O., por término de curso da Es. A. O.

*Médico*

Major dr. Linclon da Silveira Goyano, da D. G. P., por ter sido nomeado para servir nesta Diretoria e estar pronto para o serviço.

*Técnico*

Tenente-coronel Oswaldo Nicolau Mendes, da D. F., por ter sido nomeado para servir na Diretoria de Fabricação à qual se recolhe.

*Movimentação*

*Infantaria*

Transferência -- Por necessidade do serviço: Quadro Ordinário e classificação nas unidades abaixo os seguintes capitães do Quadro Suplementar Geral:

2.º Regimento de Infantaria: Antônio Areas Gomes, Stênio Cidade Soares e Silvio Ferreira da Silva;

3.º Regimento de Infantaria: Aluízio Carneiro da Rocha e Paulo Correa Netto;

Regimento-Escola de Infantaria: — Renato Nogueira, Geraldo da Fonseca Magalhães e Hélio Jesus Fonseca;

1a. Btl. de Infantaria Blindado: Hélio Riello de Mello;

3a. Companhia de Guardas: Tasso Nazareth Notare;

4.º Regimento de Infantaria: Sylvio da Rocha Filho e Ayrton Maia;

6.º Regimento de Infantaria: Renato de Souza Braga;

2.º Batalhão de Caçadores: Oscar de Abreu Paiva e Nelson Constantino Metropolo.

4.º Batalhão de Caçadores: Sóstenes Almeida Montenegro;

7.º Regimento de Infantaria: José Wadih Curi, Dino Rocco Sebastião Nerchi, Waldyr Fontoura e Liberato Vieira da Cunha;

9.º Regimento de Infantaria: Cid Olive Ferreira, Wilson Euclidérico Zamprogno de Macedo e Walter Konrad;

918.º Regimento de Infantaria: Gilson Provensano, Osires de Albuquerque Andrade Lima, Taynay Drumond Coelho dos Reis, Luiz Carlos Figueirôa Nepomuceno da Silva e Hunaldo Pinheiro Jesus Faro;

19.º Regimento de Infantaria: Jose Ferraz de Souza, Geraldo Franco e Francisco José Rolo da Fonseca;

3a. Companhia de Polícia: Hélvio Furtado Cezarino;

Cia. do Quartel General da Z.M. Sul: Geraldo de Oliveira Belo;

10.º Regimento de Infantaria: Joaquim Antônio Candeias Júnior e José Francisco do Amaral Botelho;

11.º Regimento de Infantaria: Célio Faleiros, Hélio de Miranda Costa Moreira e Moacyr da Silva Cavalcante;

6.º Batalhão de Caçadores: José Reck Cabral;

13.º Regimento de Infantaria: Adirano Cândido da Silva Júnior, José Rodrigues de Paiva;

20.º Regimento de Infantaria: Waldyr Jansen de Mello e Ary Andrade de Araújo;

Nicolau Montes;

14.º Batalhão de Caçadores: Hélio Duque Estrada Vieira;

1.º Batalhão de Fronteira: José Lopes de Araújo;

19.º Batalhão de Caçadores: Nylson Pragana;

14.º Regimento de Infantaria: Sylvio Santos Martins Raymundo;

15.º Regimento de Infantaria: Carlos José Pereira e Mito Martins Ribeiro;

16.º Regimento de Infantaria: Renalvo Paiva Rosa e Silva;

7a. Cia. de Polícia: Childerico Fernandes de Carvalho;

5a. Cia. de Guardas: Arthur Ramos Bogea;

17.º Batalhão de Caçadores: Octávio Ribeiro Nicoll de Almeida e Narciso dos Santos Luzes;

24.º Batalhão de Caçadores: José Pereira dos Santos;

25.º Batalhão de Caçadores: E'sio Lima Verde;

Cia. Q G. da 10a. R. M.: Dalton Costa Lima Vieira;

1.º Batalhão de Polícia do Exército: Nilo Floriano Peixoto e Carlos Eduardo Veloso dos Santos;

Batalhão de Guardas: Walmar Brito Alvarenga;

Cia. do Q. G. da Z. M. Leste: Roberto Rayma Denys.

*Nota número 394 -- DPA -- 1a. Divisão - 1a. Secção*

1.º Batalhão de Polícia do Exército: o capitão Anatólio Ettinger de Menezes do Q. S. G.

Quadro Suplementar Geral e nomeio para servir no Dp. C. M. M. o capitão Gustavo Roberto Correa da Costa, do Q. O. (3.ª Cia. de Guardas).

Por interêsse próprio: Batalhão de Guardas, 1.º tenente Zenóbio Cid de Aguiar Borges, do 3.º B. C C., L.

Retificação de classificação - Por interêsse próprio:

24.º Batalhão de Caçadores: 2.º tenente Luiz Henrique Maia, adido ao R. Es. I. e não R. Es. I., conforme publicou o B. I. n. 229, de 11-X-55, desta Diretoria Geral.

Nomeação -- Por interêsse próprio: D. G. P., 2.º tenente do QAO — Sebastião Shaite de Oliveira Henrique, da Adm. Ed. Praia Vermelha. (Publicado novamente por ter saído com incorreção no B. I. n. 238, de 21 de outubro de 55, desta D.G.P.).

Recondução -- Por necessidade do serviço: As funções de instrutor do C. P. O. R. do Rio de Janeiro, até o fim do ano letivo de 1956, o capitão Hermogênio Azeredo Encarnação.

Retificação de nomeação -- Por necessidade do serviço: De ordem do ministro, la D. R. da 20a. Circunscrição de Recrutamento, primeiro-tenente do QAO Reginaldo Carneiro da Cunha, do Quartel General da Zona Militar de Norte e não "por interêsse próprio", conforme publicou o B. I. de 1.9.55, desta D. G .P.

*Cavalaria*

Transferência -- Por necessidade do serviço: 1.º Batalhão de Carros de Combate, capitão Periandro Moliterno Motta, do 2.º R. C.

Quadro Ordinário, o classifico nas unidades abaixo os seguintes capitães que concluíram o curso da Es. A. O.:

Regimento - Escola de Cavalaria: Luiz Carlos Peixoto;

1.º B. C. C.: Domingos Fragomeni;

2.º B. C. C.: Frederico Augusto da Silveira Pamplona;

3.º B. C. C.: Aridio Fernandes Martins Júnior;

R. Rec. Mec.: Darcy Frossard;

1.º R. C., Jaime Ehlers e Francisco Ursino Luna;

2.º R. C.: Juarez da Costa Albuquerque e Helen José Futuro Rocha;

3.º R. C.: Acácio Moura Penteado e Celso Westphalen;

4.º R. C.: Hugo Scipião Ferreira e Euclydes Pereira de Souza Filho;

5.º R. C.: Evilácio Pereira e Ary Wennholz de Araújo;

6.º R. C.: José Apolônio da Fontoura Rodrigues Neto;

7.º R. C.: Omar Prado Lima;

9.º R. C.: Layr Contino Nunez;

10.º R. C.: Moacyr Possolo de Azevedo Coutinho e Léo Magalhães de Castro Amorim;

11.º R. C.: José Antônio Barbosa de Morais;

12.º R. C.: Ernestino Fischer Vieira dos Santos e Wilson Lopes Cantão;

13.º R. C.: Ernani Jorge Correa;

17.º R. C.: Alberto Bayard Pereira Jacobina;

1.º R. Rec. Mec.: Milton Machado Martins;

2.º R. Rec. Mec.: Ilus Fagundes Ouriques Moreira;

3.º R. Rec. Mec., Gil Bollman, Flávio Moutinho de Carvalho e Moacyr Rebêllo;

2.º R. C. M.: Aldo Jung dos Santos e João Pedro Tolentino de Souza.

Quadro Ordinário: Capitão Carlos Alberto Fragoso Senra, do Q. S. G., sendo em consequência classificado no 1.º B. C. C.

Exoneração: Funções de Ajudante de Ordens do gen. Francisco Gil Castelo Branco, capitão Carlos Alberto Fragoso Senra.

*Artilharia*

Classificação -- Por necessidade do serviço: 1.º Regimento de Obuses 105: tenente-coronel Alexandre Moss Simões dos Reis, sendo, em consequência, transferido do Quadro de Estado-Maior da Ativa para o Quadro Ordinário.

Nomeação -- Por necessidade do serviço: Colégio Militar: Tenente-coronel Flamarion Pinto de Campos.

Retificação de nomeação -- Por necessidade do serviço: Quartel General da 3a. R. M., 2.º tenente do QAO Carlos Antônio Ongorato, adido ao 1-6.º Regimento de Obuses 105, e não 6a. D. R.

18.ª C. R., conforme fêz público o Boletim Interno de 21 de outubro de 1955, desta D. G. P.

Transferência -- Por necessidade do serviço: Quadro Suplementar Privativo, os seguintes oficiais: Capitão Maurício Guerreiro de Brito e primeiro-tenente Geraldo de Arruda Penteado, ambos do 2.º G. Can. Au. AAé., nomeados instrutor e auxiliar de instrutor do C. P. O. R. de S. Paulo;

Capitão Rodrigo Otávio Morande Xavier de Azevedo, do 1.º G. O. 155, e 1.º tenente Rothier Flores de Siqueira, do 8.º R. A. 75 Mon., ambos nomeados instrutor e auxiliar de instrutor do C. P. O. R. de Belo Horizonte.

Quadro Ordinário e unidades abaixo, os seguintes capitães do Q.S.G., que concluíram o curso da Es. A. O.:

R. Es. A.: Alacid da Silva Nunes, Ary Leonardo Pereira, Brigido Montarroyos Leite e José Maia Viegas;

1.º G. O. 155: Renato da Costa Braga;

1.º G. Can. Au. AAé.: Paulo Cesar Rezende de Noronha;

G. O. 75 Aeter., Cláudio Sérgio Cossenza;

8.º G. A. Cos. M.: João de Souza Carvalho e José Augusto Vaz Sampaio Netto;

1.º G. A. Cos. Frv.: Ayrton Rodrigues Maciel e José Cavalcanti Jardim;

Fza. São João e 2.º G. A. Cos.: Mário José Branco e Sebastião Nunes Cavassoni;

Fte. Copacabana e 3.º G. A. Cos.: João Baptista Baêre de Araújo e Osmany Maciel Pilar;

Bia. Es. A. AAé.: Moacyr Moraes Costa;

2.º R. O. 105: Francisco Blasi e Jayme Martins da Silva;

2.º G. Can. Au. AAé.: Adalberto Gomes Macedo e Nelson Moreira Morsch;

Fza. Itaipu e 5.º G. A. Cos.: Oswaldo Muniz Oliva;

3.º R. A. 75 Ar.: Gomercindo Castanheira Pereira;

3.º R. A. 75 Cav.: Ruy Carvalho Gonçalves;

I-3.º R. O. 105: Alney Huet da do Ramos;

3.º G. A. 75. Cav.: Arcilio Perillo Fleury;

4.º G. A. 75 Cav., Mário Santos Lima;

3.º R. A. 75 Mont.: Luiz Barbosa Wolf;

6.º G. A. 75 Do.: Neodo Carlos Pereira;

I-7.º R. O. 105: João José Cavalcanti de Albuquerque, Ruy Ayres Lobo e Ruy Collares Machado;

10.º G. A. 75 T.: Manoel Theophilo Gaspar de Oliveira Netto.

Exoneração — A pedido, das funções de auxiliar de instrutor que exerce na A. M. A. N., o 1.º tenente Ary Cavalieri Brandão.

*Engenharia*

Transferência -- Por necessidade do serviço: Quadro Ordinário e unidades abaixo os seguintes capitães do QSG, que concluíram o curso da Es. A. O.:

Btl.-Escola de Engenharia: Nelson Bruno Canini, Pedro Paulo Wandeck Leoni Ramos e Murilo Borges de Medeiros;

1.º Btl. de Engenharia: Carlos Silva O'Reilly de Souza e José Frederico Muller Gomes;

2.º Btl. de Engenharia: Floriano José Pacheco;

6.º Btl. de Engenharia: Ivo Lopes Ferreira;

1.º Btl. Ferroviário: Felix Gomes do Rêgo Filho;

2.º Btl. Ferroviário: José Martins de Souza Brasil e Eliano Moreira de Souza;

2.º Btl. Rodoviário: Raul Rufino Freire;

3.º Btl. Rodoviário: Adalberto Vieira de Souza e Laerte de Holanda Sales;

1.º Grupamento de Engenharia, -- João Camboim Tenório;

6a. Cia. de Comunicações: Eddie Carlos Castor da Nóbrega.

Recondução -- Por necessidade do serviço: Funções de instrutor do C. P. O. R. do Rio de Janeiro, até o fim do ano letivo de 1956, o capitão Thildomiro Ferreira Villaça

*Intendência*

Nomeação: Coronel Luiz Raveduttí Sobrinho, ten. cel. Aldhemar Cruz Rangel e major Alberto Carvalho de Mendonça Lima, todos do Gabinete do Ministro da Guerra, para, sob a presidência do primeiro, constituírem a comissão que deverá elaborar as "Instruções para o Funcionamento da Comissão Superior de Economia e Finanças.

E' concedido o prazo de 30 dias para a apresentação do trabalho proposto.

Transferência -- Por interêsse próprio: Diretoria Geral de Saúde, capitão Jason Simões, da 2a. C.D.S.

3.º Regimento de Infantaria, capitão Milton Pereira Fortunato, do H. G. de São Paulo.

*Alteração de funções*

Responde pelas funções de Diretor do D. P. A. o coronel de Infantaria José Moacyr de Salvo Castro.

Em consequência, responde pela Chefia da D2-DPA, cumulativamente com as funções que já exerce, o ten. cel. Osny Caldeira.

Assume a Chefia da S1-D2-DPA, o capitão de Artilharia Izauro Pimenta de Holanda, de acôrdo com o art. 14 do C. V. V. M., a partir de 24 de outubro de 1955.

Assume, cumulativamente, as funções de Chefe da 1a. Sub-D2/DPA, o major de Cavalaria Adail Teixeira de Almeida, a contar de 24 do corrente.

# ATOS RELIGIOSOS

## SOLANGE DE LA TOUR SOUZA BASTOS

**A família de SOLANGE DE LA TOUR SOUZA BASTOS, cumpre o doloroso dever de participar o seu falecimento, e convida seus parentes e amigos para a missa do 7.º dia que manda celebrar na Igreja Santíssima Trindade à Rua Senador Vergueiro, às 11 horas do dia 29, sábado. (17891)**

## CONDE DIAS GARCIA

15.º ANIVERSÁRIO DE FALECIMENTO

Condessa Dias Garcia, Manoel Corrêa Dias Garcia, espôsa, filho, nora e netos, Guilherme Dale, espôsa, filhos, noras, genros e netos, Bernardino Gonçalves Rato, espôsa e filhos, Rubens Carlos Mayall, espôsa e filhos e Custodio Carvalho Souza e espôsa, mandam rezar missa pelo eterno descanso da alma de seu inesquecível e saudosíssimo espôso, pai, avô e bisavô CONDE ANTONIO DIAS GARCIA, às 10 horas do dia 29 de outubro, no altar-mor da Igreja de N. S. da Candelária.

Desde já muito agradecem às pessoas amigas que comparecerem a êste ato religioso. (21984)

## CONDE DIAS GARCIA

Dias Garcia Importadora S. A. por seus Diretores, Assistentes e demais Auxiliares, mandam celebrar missa pelo eterno descanso da alma de seu fundador e grande amigo, na Igreja da Candelária, às 10 horas do dia 29 de outubro, 15.º aniversário de seu falecimento, e agradecem aos seus amigos que se dignarem comparecer a êsse ato de fé cristã. (21985)

## Georgina Nunes Faulhaber

**(AGRADECIMENTO)**

**A família de GEORGINA NUNES FAULHABER sensibilizada com as manifestações de pesar dos que a confortaram por ocasião de seu falecimento, agradece a todos os parentes e amigos que compareceram ao enterro, enviaram corôas, telegramas e mensagens, bem como aos que assistiram à missa de 7.º dia.** (53376)

## Olinda de Carvalho Fontes

**(FALECIMENTO)**

**Carlos Victor Fontes, Rodolfo Ramos Fontes e filhas e Victor Silva Fontes comunicam o falecimento de sua idolatrada mãe, nóra e cunhada OLINDA e convidam para o sepultamento que se realizará hoje, dia 28, às 9 horas, saindo o féretro da capela do Cemitério de São Francisco Xavier, para a mesma necrópole.** (52008)

## RENATO MEIRA LIMA

**(ANIVERSÁRIO NATALÍCIO)**

**Ruth, em sua saudade infinita do sempre lembrado e inesquecível RENATO, convida seus parentes e amigos para a missa que pela passagem de seu Aniversário Natalício manda celebrar amanhã, sábado, dia 29, às 9 horas, no altar-mór da Igreja de São Sebastião dos Capuchinhos, à Rua Haddock Lobo n.º 266.** (52009)

## FELICIA VILLAR

**(FALECIMENTO)**

**Genoefa D'Angelo Villar e família comunica o falecimento de sua sogra D.ª FELICIA VILLAR e convida seus parentes e amigos para o sepultamento que se realizará hoje, dia 28, às 16 horas, saindo o féretro da Capela Real Grandeza, para o Cemitério de São João Batista. (52011)**

## Professor Manuel Pontes de Miranda

7.º DIA

Pontes de Miranda, senhora e filhas, Manuel Pontes de Miranda, senhora e filhos, Belmira Pontes de Miranda Ramalho e filhos (ausentes), agradecem as manifestações de sentimento pela morte de seu querido pai, sogro e avô, Professor MANUEL PONTES DE MIRANDA, e convidam parentes e amigos para assistirem a missa de 7.º dia, na Igreja da Candelária, às onze e meia, no dia 31 de outubro, segunda-feira. (00279)


# ANÚNCIOS

**PERSIANAS VENEZIANAS**

Suas persianas não funcionam regularmente? As cordas ou cadarços estão esgarçados? Procure o quanto antes o médico em 58-4943, que será imediatamente atendido. — Serviços garantidos com orçamento gratis.

**INVESTIGADORES PARTICULARES**

Informações, vigilância, paradeiro, etc., em qualquer lugar e hora. Sigilo e eficiência absoluta. Experiência internacional de vinte anos. Fala-se qualquer idioma. Rua Evaristo da Veiga, 35 s/ 403, tel. 42-6967. Prédio da Exposição Senador. Cinelândia.

**CR$ 950,00**
**TERNOS USADOS**
Compro a domicilio
Telefone: 22-4435

**LAQUEIA-SE MÓVEIS**

Brilhante ou fosco, com decorações e patina. — Orçamentos sem compromisso. — JOSE' MARTINS — Telefone: 37-8191. (20837)

**DIVÓRCIO**

e novo casamento no México, informações gratis. — Máxima atenção. — Travessa Ouvidor, 36, 2.º Sala 25. — Telefone: 52-1334. (16220)

**ROUPAS USADAS**
COMPRO A DOMICILIO
Pago por um terno
Cr$ 1.000,00
Telefone: 22-5568
(14893)

**CAUTELAS**
**Jóias de ouro e platina**

Brilhantes, diamantes em bruto; Compra-se na JOALHERIA TROCADEIRO — Travessa Ouvidor n.º 6 — Tel. 52-2933. (22762)

**ROUPAS USADAS**
COMPRO A DOMICILIO
Pago por um terno 800,00
COM APRESENTAÇÃO DESTE ANUNCIO PAGO MAIS 10%
TELEFONE: 22-1683

**CIANNI CABELEIREIRO DE SENHORAS**

Largo do Machado 8 GALERIA. Fone 25-5341. (24442)

**PINTURA EM GERAL**

De casas e aptos. Laqueação de móveis. Recado tel. 26-3887. MARTINHO FERREIRA. (02933)

**ESTOJO KERN**

VENDE-SE para desenho e outros aparelhos para engenharia, junto ou separados, ocasião. — Rua do Rosário, 145, sobrado. (04214)

**COLCHÕES**

Reforma e faz novo a domicilio de crina, cabelo, ccarina e cortiça. Tel. 26-5529. — Martinho. (28039)

**ASSISTÊNCIA CONTÁBIL ADMINISTRAÇÃO**

Firma dispondo de elementos capazes e idôneos encarrega-se de escritas avulsas, contratos, leis trabalhistas e fiscais, administração em geral. Rua México, 45 s/ 205 — tel. 32-4457, falar com sr. Corbellini. (26965)

## Correio da Manhã

Redação, Administração e Oficinas: Avenida Gomes Freire, 471
TELEFONE: 52-2020
Agência Central e Balcão (Publicidade e Assinaturas): Rua da Assembléia, 109 — Telefones: 22-6343, 42-1053 e 42-8323.
SUCURSAL EM SÃO PAULO
Rua 24 de Maio, 276, 12º
Telefone: 33-6991
SUCURSAL EM MINAS
Rua Goiás, 65 — Belo Horizonte
Telefone: 2-0372
PREÇO DE ASSINATURAS
Anual . .................... Cr$ 150,00
Semestral . ................ Cr$ 80,00
EXTERIOR
Anual . .................... Cr$ 500,00
NÚMERO AVULSO
Domingos . ................. Cr$ 2,00
Do dia .................... Cr$ 1,50
SÃO PAULO (CAPITAL) E BELO HORIZONTE
Domingos e dias úteis.... Cr$ 2,00
Cobradores autorizados: — Francisco Vieira de Souza, João Nunes, José Coelho da Silva, José Salvador Gigante, Manoel Morley, Mario Simões Gonçalves, Pedro José de Souza e Sebastião Lincoln.

# RESENHA

ASSUNTOS DE HOJE: Extinção da COFAP — Reunião da Comissão Executiva do Conselho Interamericano de Comércio e Produção — A situação da cultura tritícola — Permissão para culturas intercaladas — Novos Conselhos da C. R. B. — Licitação para importação de vitaminas, sais minerais, antibióticos e ovos de incubação — Amparo ao algodão nordestino — Aumento do plantio de algodão em São Paulo — Vice-presidência da Conferência Internacional do Trigo — Inversões italianas na Argentina

★ A Associação Comercial de São Paulo, deliberou dirigir-se à Câmara Federal dos Deputados, encarecendo a necessidade de aprovação do projeto de lei, apresentado pelo sr. Adolfo Gentil, dispondo sôbre a extinção da COFAP e congratular-se com aquele parlamentar pela iniciativa.

★ Na última reunião da diretoria da Associação Comercial de São Paulo, o sr. Gilberto Waak Bueno, fêz um relato sôbre os trabalhos da 34ª Reunião da Comissão Executiva do Conselho Interamericano de Comércio e Produção, e da 15ª Sessão da Comissão Econômica para a América Latina, realizadas respectivamente, em Lima, no mês de agôsto, e em setembro, na cidade de Bogotá, nas quais representou a Confederação Nacional do Comércio.

★ Estêve reunida ontem a diretoria da Confederação Rural Brasileira. Na ocasião foram focalizados assuntos relacionados com a reforma cambial bem como com o problema da criação da rêde de armazéns e silos no país. Estêve presente uma comissão de triticultores do Rio Grande do Sul, que expôs a situação difícil em que se encontra êsse setor da produtividade, encarecendo à entidade se dirigisse às autoridades competentes solicitando as medidas que o caso está a exigir.

★ A Confederação Rural Brasileira recebeu comunicação do Banco do Brasil, informando que foram expedidas instruções às agências daquele estabelecimento oficial de crédito, no sentido de permitirem, na entre-safra de 1955-56, a realização de culturas intercaladas em cafezais, por elas financiadas, sempre que se verificar a necessidade da lavoura consorciada.

★ Foram empossados ontem os novos membros do Conselho Técnico da Confederação Rural Brasileira, srs. Gileno Dé Carli e Edgard Maciel Sá. Na mesma ocasião reassumiu o seu cargo na direção da entidade o sr. João Gonçalves de Souza.

★ A Associação Paulista de Avicultura telegrafou ao diretor da Carteira de Comércio Exterior do Banco do Brasil, manifestando reconhecimento pelas providências tomadas no sentido do restabelecimento da licitação de câmbios de importação para vitaminas, sais minerais, antibióticos, e ovos para incubação.

★ Discursando na Assembléia Legislativa da Paraíba, o deputado Americo Maia, formulou apêlo ao presidente da República e ao ministro da Fazenda, no sentido de ser amparada a safra algodoeira nordestina, em vista da tremenda crise que atravessa a região.

★ Em um relatório recentemente divulgado, a Secretaria de Agricultura de São Paulo prevê sensível aumento do plantio de algodão nas principais zonas produtoras do Estado. Para isso estariam concorrendo vários fatores, entre os quais se enumeram os preços compensadores alcançados pela safra de 1954/55 e a retração no cultivo do amendoim.

★ O sr. Takio Oda, ministro plenipotenciário do Japão em Londres e chefe da delegação nipônica à Conferência Internacional do Trigo, foi designado para a vice-presidência daquela importante reunião. A proposta partiu das delegações da Índia e do Canadá.

★ Estamos informados de que a firma Fiat, de Turim, se consorciará com a firma francêsa Simca para instalação de uma fábrica de tratores na Argentina. Sabe-se, por outro lado, que a firma Siata Automovel, também de Turim, planeja a instalação de uma fábrica de automóvel na vizinha nação, a qual produzirá o carro utilitário italiano "Mitzi".

## BARATEAMENTO DA CARNE

SÃO PAULO, (Asp.) — Em comunicado distribuído à imprensa, o gabinete do prefeito Lino de Matos prestou informações a respeito da portaria n.º 235 da COFAP, de 20 do corrente, e adiantou as providências que serão tomadas pela Prefeitura, visando ao barateamento do preço da carne nesta capital. Os açougueiros estiveram reunidos, ontem, com o titular da Secretaria da Saúde, acertando medidas para que a carne passe a ser vendida a 25 cruzeiros o quilo, a partir de segunda-feira próxima. Para isso, a Prefeitura conta com o apoio da Associação dos Varejistas e Atacadistas de Miúdos, que dispõe de 150 caminhões-frigorífico. A venda será feita diretamente à população pela Prefeitura, numa campanha destinada a forçar o barateamento da carne.

## MOVIMENTO MARITIMO

NAVIOS ESPERADOS

Longo curso — passageiros: 29-10 (S) Cap. Frio. (N) Cabo de Hornos. (N) Entre Rios. (S) Hich. Chiettain. (N) Alcantara. 30-10 (N) Santa Isabel. (S) Guayana. 31-10 (N) Uruguay. (N) Argentina Star. (R) Alcabi; (S) Alta. 1-11 (S) Louis Lumiere. (S) Provence. 3-11 (N) Elses. 4-11 (S) Giulio Cesare.
Longo curso — cargueiros 27-10: (N) Hylland. (R) Venris. (N) Antonina. (N) Norma. (N) Bemland. (N) Anja. (S) Hav. 28-10 (N) La Quinta. (S) Eckero. (N) Daiziu Maru. 29-10 (N)Bahia. 30-10 (N) Tero. 6-11 (S) Arica.
Navios carvoeiros: 27-10 Hordstar, Robert Cydi s.d. Siderurgica VI, Ourania Gounaris.
Navios frigoríficos: 29-10 Cap. Rio.
Navios c/ trigo: Nenhum.
Entradas do dia 26-10-1955. Longo curso: — 9.
Em aditamento: entr. do dia 25-10. Longo curso: 1; Cabotagem: 2.

NAVIOS ATRACADOS

Cais da Gamboa: P. Mauá — Siderúrgica 2.º — nac. Flandres — belga, 3 guind. import.; Aurora — finl., 3 guind. import. Arm. 1 — California — din., 3 guind. export. Arm. 3 — Boissevain — hol., 4 guind. export. Arm. 5 — Loide Cuba — nac., 4 guind. import. Arm. 6 — Breiem — nor., 5 guind. import. Arm 7 — Mormacteal — amer., 4 guind. import. Arm. 8 — Tacoma — urug., 4 guind. import. Frigorif. — African Resfer — din., 2 guind. import. Pat. 9-10 — Amazonas — 2 guind. import. Arm. 10 — Sameland — sueco, 2 guind. export. Arm. 11 — Uruguay — 6 guind. import. Arm. 12 — Jacuhy — nac., 2 guind. import. Arm. 13 — Campos Salles — nac., 4 guind. import. Arm. 14 — Itaihitê — nac., 4 guind. import. Arm. 15 — Araranguá — nac., 4 guind. import. Arm. 15 — Itapuca — nac., import. Arm. 16 — Charrua — nac., 3 guind. import. Arm. 16 — Mucury — nac., 4 guind. import. Arm. 17 — Bahia — nac., 3 guind. import. Arm. 18 — Naven Monica — nac., 3 guind. import. Arm. 18 — São Bento — nac. 3 guind. import.
Cais de São Cristóvão — Arm. 23 — Guaratan — nac., import. Arm. 24 — Imbahá — nac., 4 guind. import. P. Minério — Corabank — 2 guind. import. P. Carvão — Emporios — pan., 1 g. import. Les Reclaireus — 1 g. import.
Cais do Caju — F. Madeiras — Novamerica — nac. 2 guind. import. Arm. 31 — Urbano — nac. 1 g. import. Arm. 31 — Rixallo — nac. 1 g. import. Arm. 31 — Aliciana — nac., 2 guind. import. Arm. 31 — Santana — nac., 2 guind. import. Arm. 32 — Marcopolo — nac., 2 guind. import. Arm. 32 — Aramar — nac., 3 guind. import. Arm. 32 — Venus — nac., 3 guind. import. Arm. 32 — Catarina — nac., 1 g. import. Arm. 33 — Triunfo — nac., 2 guind. import. Arm. 33 — Laguna — nac., 2 guind. import. Arm. 33 — Luiz Soares — nac., 1 g. import.
Iates de pequena cabotagem — aguardando atracação: 24-10 — Timbira.

## AGÊNCIAS AÉREAS

| | |
|---|---|
| Aerovias Brasil .............. | 32-4300 |
| Aéreo Geral .................. | 22-6792 |
| Alitalia ..................... | 43-9778 |
| Air France ................... | 42-8838 |
| Braniff ...................... | 32-2255 |
| Cruzeiro do Sul .............. | 42-6066 |
| Ibéria ........... 22-2204 e | 22-5804 |
| Vasp ......................... | 42-8094 |
| Nacional ..................... | 32-6119 |
| Panair ....................... | 22-7770 |
| Pan American ................. | 52-8070 |
| Real ......................... | 42-3614 |
| K. L. M. ..................... | 52-4858 |
| Lóide Aéreo .................. | 32-5105 |
| Linhas Aéreas Paulistas ...... | 52-5741 |
| N. A. B. ..................... | 42-1610 |
| Santos Dumont ................ | 42-8025 |
| S. A. S. ..................... | 42-1704 |
| Itaú ......................... | 32-8418 |
| Varig ........................ | 52-3700 |
| Scandinavian Airlines System . | 32-7320 |
| Swissair ..................... | 23-1950 |

## ASSEMBLÉIA GERAL EXTRAORDINÁRIA DO RIO DE JANEIRO TURISMO S A. (Turismo Associadas)

Ficam convidados os senhores acionistas da RIO DE JANEIRO TURISMO S/A. (Turismo Associadas) a se reunirem em assembléia Geral Extraordinária no dia 3 de novembro de 1955, às 10 horas da manhã, na sede social à Avenida Rio Branco 277 Loja H, nesta cidade, a fim de tomarem conhecimento e deliberarem sôbre a alteração do ARTIGO 3.º dos Estatutos sociais.

Rio de Janeiro, 24 de outubro de 1955.

Luiz Amâncio Tarquínio de Souza, Diretor-Presidente.
(51658)

## VENDERÁ DIRETAMENTE AO CONSUMIDOR

SÃO PAULO, (Asp) — Em reunião realizada na Secretaria de Higiene da Prefeitura, ficou deliberado que, a partir da próxima sexta-feira, a Prefeitura venderá carne diretamente à população, a 25 cruzeiros o quilo, visando concorrer para o barateamento do produto, que está sendo vendido de Cr$ 42,00 a Cr$ 50,00 o quilo.

## IACO — INDÚSTRIA ADMINISTRAÇÃO E COMÉRCIO S. A.

### Assembléia Geral Extraordinária

SEGUNDA CONVOCAÇÃO

Ficam convidados os senhores acionistas de IACO — Indústria Administração e Comércio S.A., para se reunirem em Assembléia Geral Extraordinária, no próximo dia 1.º de novembro, às dezessete horas, na Avenida Treze de Maio, 23, 2.º andar, a fim de deliberarem sôbre a transferência da sede da sociedade para São Paulo, capital do Estado de São Paulo, criação de mais um cargo de Diretor, e conseqüente alteração estatutária, e bem assim para procederem à eleição para o preenchimento do novo cargo de Diretor e fixarem seus honorários.

Rio de Janeiro, 25 de outubro de 1955.

Júlio Maria de Carvalho e Sá — Diretor-Presidente. (53348)

## SUPER MERCADOS AMERICANOS S/A
## COMÉRCIO & INDÚSTRIA
### SÃO PAULO

*ESTABELECERÁ SUPER MERCADOS SEMELHANTES AOS NORTE-AMERICANOS NO RIO DE JANEIRO*

NECESSITA ENTRAR EM CONTATO COM PROPRIETÁRIOS DE TERRENOS, LOJAS OU ARMAZÉNS, BEM LOCALIZADOS NO DISTRITO FEDERAL, COM 1.000 ATÉ 10.000 METROS QUADRADOS. OS INTERESSADOS FINEZA DE TELEFONAR MARCANDO ENTREVISTA COM SR. RICHARD S. ROBERTS, Diretor Presidente.

SUPER MERCADOS AMERICANOS S/A
Comércio e Indústria

COPACABANA PALACE HOTEL — 57-1820 Apartamento 14.
(53883)

# VIDA COMERCIAL

## BÔLSA DE VALORES DO RIO DE JANEIRO

### Movimento do leilão de promessa de venda de câmbio n.º 432, de 27-10-1955

| ESPÉCIE DE DIVISAS | Categ. | MONTANTE DAS DIVISAS — Oferecidas | Licitadas | Sobras | Agio Min. | Agio Max. | TOTAL EM Cr$ |
|---|---|---|---|---|---|---|---|
| US$ ESPANHA — PRONTO. | 1ª | 35.000 | 15.000 | 20.000 | 25,00 | 25,00 | 375.000,00 |
| | 2ª | 110.000 | 110.000 | — | 31,10 | 32,00 | 3.642.500,00 |
| | 3ª | 169.000 | 169.000 | — | 37,80 | 39,00 | 6.452.900,00 |
| | 4ª | 24.000 | 24.000 | — | 80,00 | 80,20 | 1.922.100,00 |
| | 5ª | 7.000 | 7.000 | — | 136,20 | 136,20 | 953.400,00 |
| US$ HUNGRIA — PRONTO. | 1ª | 30.000 | 4.000 | 26.000 | 25,00 | 25,00 | 100.000,00 |
| | 2ª | 23.000 | 2.000 | 21.000 | 30,00 | 30,00 | 60.000,00 |
| | 3ª | 83.000 | 23.000 | 60.000 | 35,00 | 35,00 | 805.000,00 |
| | 4ª | 10.000 | 10.000 | — | 45,50 | 45,50 | 455.000,00 |
| | 5ª | 4.000 | 2.000 | 2.000 | 100,00 | 100,00 | 200.000,00 |
| US$ TCH. ESLOV. - PRONTO | 1ª | 35.000 | 34.000 | 1.000 | 25,00 | 25,00 | 850.000,00 |
| | 2ª | 59.000 | 59.000 | — | 30,00 | 30,00 | 1.770.000,00 |
| | 3ª | 149.000 | 114.000 | 35.000 | 35,00 | 35,00 | 3.990.000,00 |
| | 4ª | 22.000 | 22.000 | — | 50,50 | 52,00 | 1.127.500,00 |
| | 5ª | 5.000 | 5.000 | — | 121,10 | 121,10 | 605.500,00 |
| US$ TURQUIA — PRONTO. | 1ª | 15.000 | — | 15.000 | — | — | — |
| | 2ª | 90.000 | — | 90.000 | — | — | — |
| | 3ª | 30.000 | — | 30.000 | — | — | — |
| | 4ª | 12.000 | 12.000 | — | 40,00 | 40,00 | 480.000,00 |
| | 5ª | 3.000 | — | 3.000 | — | — | — |
| COROA DINAM. — PRONTO | 1ª | 245.000 | 245.000 | — | 4,04 | 4,50 | 1.023.050,00 |
| | 2ª | 693.000 | 693.000 | — | 4,72 | 4,87 | 3.316.460,00 |
| | 3ª | 252.000 | 252.000 | — | 10,85 | 11,02 | 2.752.680,00 |
| | 4ª | 14.000 | 14.000 | — | 10,20 | 10,20 | 142.800,00 |
| | 5ª | 14.000 | 14.000 | — | 23,11 | 23,11 | 323.540,00 |

TOTAL GERAL EM CRUZEIROS — 31.167.430,00

## CONGESTIONADO O PORTO DA CAPITAL GAÚCHA

PÔRTO ALEGRE, (Asp.). — O cais do pôrto desta capital apresentava ontem aspecto de intensa atividade de carga e descarga, afora diversas chatas que estão transportando mercadorias das embarcações que se encontra ao largo, devido a falta de espaço no cais, que se encontra literalmente tomado. Os armazens estão abarrotados de carga para despacho, recebendo, por outro lado, milhares de toneladas destinadas as diferentes praças do Rio Grande do Sul. Devido a falta de transportes, grande quantidade de material deteriorável, procedente de países estrangeiros, embora com acondicionamento especial, está em perigo de se estragar. Para se ter uma idéia do movimento do nosso pôrto, nos últimos dias, basta atentar-se para o fato de que, atracados, se encontram descarregando vinte e dois navios argentinos, que trouxeram trigo e levarão madeira gaúcha para os portos da República do Prata.

## VALERIA SEGUNDA S/A

PARTICIPAÇÕES INDUSTRIAIS

### DIVIDENDO TRIMESTRAL

O dividendo trimestral de Cr$ 4,00 por ação será pago a partir de 3 de novembro de 1955. Os possuidores de ações nominativas receberão êste dividendo através de um cheque enviado por carta registrada. Aos possuidores de ações ao portador, o dividendo será pago contra a apresentação do cupon n. 5 nos escritórios da:

DELTEC S/A
INVESTIMENTOS E ADMINISTRAÇÃO
RIO DE JANEIRO — Av. Rio Branco, 99 | SÃO PAULO — Rua 15 de Novembro, 306

BANCO MERCANTIL DE SÃO PAULO S/A
RIO DE JANEIRO — Av. Rio Branco, 81 | SÃO PAULO — Rua Alvares Penteado, 165
BAURU — São Paulo
S. José do Rio Prêto — São Paulo

BANCO MOREIRA SALLES S/A
RIO DE JANEIRO — Rua da Alfândega, 19 | SÃO PAULO — Rua 15 de Novembro, 212
BAURU — São Paulo
BOTUCATU — São Paulo

## A importância do comércio interamericano

*de Hugo Martin*

WASHINGTON, — Não há regiões do mundo que gozem de relações tão harmoniosas como as que existem entre as Américas do Norte e do Sul, especialmente em suas relações econômicas e seu comércio interamericano.

Este último tema, o comércio interamericano, foi o tópico de um importante discurso de política norte-americana pronunciado pelo subsecretário de Estado para Assuntos Interamericanos, Henry F. Holland.

O discurso foi pronunciado recentemente ante a conferência anual da Associação Nacional do Café, em São Francisco, Califórnia.

Embora os assuntos do comércio leeiro fôssem o tema principal dessa conferência, o discurso de Holland não se limitou simplesmente a êsse tema, e sim aproveitou a oportunidade para reiterar a política comercial dos Estados Unidos com relação à América Latina. O tema do discurso foi: "A importância do Comércio nas Relações Interamericanas". Holland repisou a idéia de que o comércio beneficia a todos os que participam do mesmo.

Quanto às intenções dos Estados Unidos, Holland disse: "A maior ajuda que o nosso govêrno pode oferecer ao desenvolvimento econômico da América Latina é apoiar a política que seja orientada no sentido da expansão do comércio interamericano".

Holland enumerou alguns dos passos que os Estados Unidos estão dando para fortalecer sua política de tal maneira que estimule a expansão do comércio interamericano.

"O presidente Eisenhower afirmou várias vêzes que a política dêste govêrno e a de fomentar o comércio internacional", disse Holland. E adicionou: "Creio que podemos assinalar com considerável satisfação não só medidas que foram tomadas para levar avante essa política, mas também as que se estudam agora para a sua promoção continua".

Holland se referiu também à petição que o presidente Eisenhower, fêz ao Congresso para negociar a redução das tarifas e outras barreiras comerciais com outros países, a qual mereceu a aprovação do Congresso.

"Dentro do Poder Executivo, já estamos fazendo preparativos para aproveitar esta autorização em negociações que se espera levar a cabo em Genebra em princípios de janeiro vindouro. De acôrdo com a prática costumeira para êsses casos, as negociações se efetuarão dentro da estrutura do Convênio General de Tarifas e Comércio, de que fazem parte muitos países latino-americanos e de outras regiões. O presidente solicitou também que o Congresso aprove em sua próxima sessão a participação dos Estados Unidos, como membros, da Organização para a Cooperação Comercial, a qual é necessária para assegurar a consideração maior ordenada dos problemas comerciais que surjam entre as nações".

Holland passou então ao tema específico do café, como um produto de capital importância no comércio interamericano. Disse que não havia crise agora no comércio do café, e que o consumo parecia aumentar. Afirmou saber-se nos Estados Unidos da existência do proleбma da instabilidade do preço do grão, que é um mal crônico da indústria do café. Holland disse:

— Atualmente estamos participando ativamente de um estudo que, sob os auspícios da Organização de Estados Americanos, considera a situação mundial do café e as possibilidades de adotar medidas de cooperação internacional que possam reduzir o grau da flutuação dos preços dêsse produto".

Holland fêz a advertência, contudo, de que se se mantiverem os preços do café muito altos, poderia haver uma baixa nas compras que contra-atuariam aos lucros dos preços altos.

Para terminar, Holland disse que, podendo-se discutir todos êsses problemas comerciais livremente, como entre sócios, se fomentavam um maior entendimento e uma livre apreciação de nossos problemas, mútuos. (U. S. I. S.).

## Rêde de armazéns e silos em Pernambuco para atender às zonas produtoras

**Financiará as obras o B.N.D.E. com 120 milhões de cruzeiros — Plantio de cebola às margens do São Francisco e construção de usina-pilôto para beneficiamento do caroá — Declarações do secretário de Agricultura daquele Estado**

Foram apresentados à Comissão Executiva da Rêde Nacional de Armazéns e Silos os planos do govêrno de Pernambuco referentes à Companhia de Armazéns Gerais daquele Estado, em fase final de organização. Tal planejamento, pelo que revelou o secretário de Agricultura pernambucano, sr. Petronilo Santa Cruz de Oliveira, através do Serviço de Informação Agrícola, prevê a instalação de uma rêde de armazéns e silos grandes e médios, isto é, de 2.000 até 25.000 toneladas, para atender às zonas produtoras pernambucanas, num total de 77.000 toneladas. Revelou, ainda, haver dado entrada no Banco Nacional de Desenvolvimento Econômico do pedido de financiamento para a nova emprêsa, no valor de 120 milhões de cruzeiros, pedido êsse que teve, ali, a melhor acolhida.

O secretário de Agricultura salientou que o problema do armazenamento das safras, no Estado, exige solução urgente, esclarecendo que, ainda há pouco, Pernambuco exportava grande quantidade de milho por falta de meios de estocagem adequados e no momento, em virtude da sêca, com as suas safras reduzidas, vê-se na contingência de importar aquele cereal para o seu próprio consumo.

**A irrigação no São Francisco**

O sr. Petronilo de Oliveira referiu-se, também, ao plantio da cebola em larga escala nas margens do São Francisco, em conseqüência da adoção de métodos de irrigação, através de motobombas e de rodas dágua. O interêsse é tão grande pela possibilidade econômica apresentada, que já se projeta a eletrificação das zonas ribeirinhas para satisfazer as necessidades de instalação de motores elétricos e de pequenas indústrias.

**Usina-pilôto de caroá**

Por último, informou que a usina-pilôto para beneficimaneto do caroá vai ter a sua construção iniciada, pois acaba de ser designado, pelo Ministério da Agricultura, para executar de acôrdo com o Estado, o agrônomo Jaime Azevedo Gusmão. A capacidade inicial da usina será de 500 toneladas por mês de fibra preparada por processo bacteriológico. O secretário de Agricultura, após haver tratado de vários assuntos de interêsse econômico do seu Estado, já regressou a Recife.

## 4º Conferência Nacional da Borracha

### Colaboração da Associação Comercial do Amazonas

..*Manáus*, — Recebendo no Palácio Rio Negro a visita do sr. Firmo Dutra, presidente do Conselho Consultivo do Banco de Crédito da Amazônia, que veio a Manáus tratar de assuntos relacionados com a 4.ª Conferência Nacional da Borracha, o governador Plinio Ramos Coelho assegurou o seu apoio ao importante conclave, a par de tôda a ajuda ao alcance das disponibilidades do Estado.

Da mesma forma, a Associação Comercial do Amazonas prometeu colaborar para o completo êxito da conferência, inclusive, cedendo suas instalações para as reuniões dos congressistas.

A 4.ª Conferência Nacional da Borracha está marcada para dezembro vindouro.

## RAÇAS BOVINAS SELECIONADAS

A Sociedade Rural do Triângulo Mineiro, com sede em Uberaba, foi autorizada pelo ministro da Agricultura a continuar realizando o registro genealógico das raças Indiana, Gir, Nelore, Guzerá e Indubrasil. A referida entidade caberá ainda a execução de outros trabalhos relativos ao fomento e exploração daquelas raças no país até novo acôrdo, com o mesmo fim, a ser celebrado com o Ministério da Agricultura.

## FARMÁCIAS DE PLANTÃO

São as seguintes, as farmácias de plantão, hoje, sexta-feira:

NA CIDADE — CATUMBI — Salete, Catumbi 108. CENTRO — Silva Araujo, 1º de Março 11; São Jorge, Av. Marechal Floriano 89; Potasio, Av. Mem de Sá 230; Torres, Invalidos 46; Maia, Barão São Felix 69. ESTACIO — Olga, Estacio de Sá 90. LAPA — Americana, Av. Mem de Sá 45. MANGUE — Paulo, General Pedra 100; Aguia, Av. Presidente Vargas 3850. RIO COMPRIDO — Farmácia Rio Comprido, Aristides Lobo 238; Medina, Haddock Lobo 123; Principal, Bispo 50. SAUDE — Santa Maria, Livramento 100.

NA ZONA NORTE — ANDARAÍ — Brasiliense, Leopoldo 89-B. BANGU — Toronto, Toronto 365-A; São Sebastião, Av. Conego Vasconcelos 45. BONSUCESSO — Lima, Bonsucesso 233-A; Caldas, Pr. Nações 94; Higienópolis, Tenente Abreu Cunha 14; Almeida, Tangará 5-A. BRAZ DE PINA — Dias, Av. Antenor Navarro 530-B; Carmo, Estr. Braz de Pina 890-B; Edilberto, Itabira 89. CABUÇU — Eden, Dona Francisca 40-A. CACHAMBI — Ferreira, Miguel Cervantes 81-A; Cachambi, Cachambi 254. CAMPO GRANDE — Amauri, Coronel Agostinho 45. CASCADURA — Mercurio, Av. Ernani Cardoso 85; Presidente, Av. Suburbana 7351-B; Para Todos, Av. Suburbana 5835; Magalhães, Av. Suburbana 9441; Marialva, Goiás 614: Rio, Sidônio Pais 64; Nascimento, Carolina Machado 1566; Osvaldo Cruz, Carolina Machado 947. CORDOVIL — Lis, Major Conrado 384. DEL CASTILHO — N. S. das Vitórias, Av. Automóvel Club 2297; Marlene, Av. Automóvel Club, bloco B-1. ENGENHO DE DENTRO — Predileta, Pernambuco 568-A; Monsenhor Horta, Dr. Padilha 485-E. ENGENHO NOVO — Bom Retiro, Barão Bom Retiro 484. ENGENHO VELHO — Barcelos, Mariz e Barros 470. GRAJAÚ — Itabaiana, Itabaiana 3-A. ILHA DO GOVERNADOR — Novo Mundo, Av. Paranapuã 162. INHAUMA — Farmácia Inhauma, Alvaro Miranda 451; Venancio, Av. João Ribeiro 61; Almerinda, Av. João Ribeiro 197; Principal, D. Emilia 200-A. IRAJÁ — Helian, Estr. Coronel Vieira 898. JACARÉ — Santa Maria, Viuva Claudio 469. JACAREPAGUÁ — Farmácia Jacarepaguá, Candido Benicio 4151; Menezes, Candido Benicio 870-A; Malta, Maranguá 4-A. LUCAS — Santa Rita, Av. Bandeiras 3651. MADUREIRA — N. S. Aparecida, Estr. Portela 106-B; Rubi, Maria José 153-B; São Sebastião, Estr. Marechal Rangel 178. MARECHAL HERMES — São Jorge, Americo Rocha 616; Borges, Sirici 82-B. MEYER — Santa Margarida, Dias da Cruz 59-A; Régis, Av. Amaro Cavalcanti 2638-A. OSVALDO CRUZ — São Jorge, Estr. Fontinha 41-A. PEDREGULHO — Indio, Ana Nery 780. PEDRO ERNESTO — Cooperativa, André Azevedo 81; Brasil, Uranos 1037; Santo, Dr. Alfredo Barcelos 755. PENHA — Américo, Montevidéu 824-A. PENHA CIRCULAR — Bastos, Lobo Junior 1978; Rio-Minas, Dionisio 221; Santo Expedito, Lobo Junior 2130. PIEDADE — São Cristóvão, Bernardino Campos 128; Zuleida, Padre Nobrega 400; Piedade, Assis Carneiro 65. QUINTINO — Santa Maria, Pr. Quintino Bocaiuva 16. RAMOS — Farmácia Ramos, Leopoldina Rego 28. REALENGO — Mineiro, Av. Santa Cruz 404; N. S. das Dôres, Av. Santa Cruz 5079 (loja 1). RICARDO ALBUQUERQUE — Melo, Est. Nazaré 390. ROCHA MIRANDA — São José, Estr. Barro Vermelho 1238. SANTA CRUZ — Barroso, Alvaro Alberto 439; Sepetiba, Praia Sepetiba 650-A. SÃO CRISTOVÃO — Farmácia São Cristóvão 566; Universitária, Bela 78; Iris, São Januário 93; Nova Era, General José Cristino 18-B. SÃO FRANCISCO XAVIER — Pinto, 24 de Maio 423. TIJUCA — Farmácia Tijuca, Uruguai 317-A; Lima, Conde Bonfim 740-A; Ramos, Conde Bonfim 155-B; Uruguai, Barão Mesquita 590; Linhares, Barão de Mesquita 1039; Bom Pastor, Desembargador Isidro 21. TODOS OS SANTOS — São Pedro, José Bonifácio 592. VICENTE DE CARVALHO — Santa Rita, Est. Vicente Carvalho 709. VILA ISABEL — Rio de Janeiro, Av. 28 de Setembro 236; Sete, Pr. Barão de Drumond 29; Avenida, Av. 28 Setembro 21-A.

NA ZONA SUL — BOTAFOGO — Canadá, Marquês Abrantes 110; Moura, Voluntários da Pátria 224; Mourisco, Passagem 149-A; Santo Inácio, São Clemente 21; São Luiz, Real Grandeza 313 e 196-A. CATETE — Bento Lisboa 92; Santa Terezinha, Catete 280; Cruz Azul, Catete 197. COPACABANA — Oasis, Ministro Viveiros de Castro 72-B; Santa Helena, Barata Ribeiro 216; Silva Lima, Miguel Lemos 25-B; Santa Marta, Av. Copacabana 245-C; Aster, Av. Almirante Gonçalves 15-A; Tabajara, Siqueira Campos 115. GAVEA — Jardim Botanico, Jardim Botanico 12; União, Pr. Santos Dumont 142. IPANEMA — Pitaluga, Visconde Pirajá 338; N. S. da Paz, Maria Quitéria 65. LARANJEIRAS — Luso-Brasileira, Laranjeiras 384. LEBLON — Lagoa, Av. Bartolomeu Mitre 642; Vitória Régia, Av. Ataulfo Paiva 722-A.

## MAIOR APROVEITAMENTO INDUSTRIAL DA LARANJA E DE OUTRAS FRUTAS CÍTRICAS

### Técnico brasileiro observa métodos adotados nos Estados Unidos — Obtidos 38 diferentes produtos — Rigorosa vigilância portuária sôbre vegetais

O aproveitamento industrial da laranja e de outras frutas cítricas, em larga escala, por meios racionais, poderia ser dos mais proveitosos ao nosso país, como sucede nos Estados Unidos — declarou-nos o agrônomo-fitossanitarista João Higino de Carvalho, da Divisão de Defesa Sanitária Vegetal, do Ministério da Agricultura, que acaba de realizar uma viagem de estudos e observações àquele país. Acrescentou que os americanos fizeram extraordinários progressos no aproveitamento industrial das referidas frutas, bastando dizer que sessenta milhões de caixas são utilizadas ali na extração de suco, sem falar-se no beneficiamento de dois milhões de toneladas de resíduos. Trinta e oito diferentes produtos, desde forragem para o gado até produtos farmacêuticos, são aproveitados. O óleo das sementes é usado como substituto do óleo de oliva e na indústria de tecidos, perfumes, bebidas, sorvetes, etc. Da dextrose conseguem-se um plasma sintético. A vitamina P, e os ácidos cítrico e ascórbico, são também obtidos.

Assinalou, ainda, que as doenças e pragas que com mais frequência atacam os laranjais americanos são a verrugose, a melanose, e as cochonilhas e ácaros. As môscas das frutas foram erradicadas após um trabalho rigoroso e eficiente, no qual o Govêrno Federal dispendeu, dezoito milhões de dólares.

**Combate biológico à broca da cana-de-açúcar**

Durante sua viagem — revelou o sr. João Higino — dedicou especial atenção e interêsse aos modernos métodos empregados para o combate à broca da cana-de-açúcar, que causa, anualmente, nos Estados Unidos, prejuízos estimados em cêrca de seis e meio milhões de dólares.

— "Contràriamente ao que ainda sucede no Brasil — salientou — os americanos procuram combater os insetos que atacam plantações por meio de outros insetos, com o chamado combate biológico. Um dos meios de que se valem nesse sentido consiste na utilização, em grande escala, da môsca do Amazonas ou da môsca cubana. Só uma Estação Experimental da Louisiana, especializada no combate à broca da cana-de-açúcar, recebeu, no ano passado, da Ilha de Trindade cêrca de quatorze mil e oitenta pupas de môsca para o combate biológico. Um outro laboratório produziu, com idêntica finalidade, um total de quatrocentos milhões de "vespinhas". Êstes parasitos são vendidos aos plantadores de cana na base de cinquenta centavos de dólar por um ilhão. Para cada hectare de terra requer-se um mínimo de quarenta mil parasitos". Os inseticidas são também empregados sendo que as despesas, a êsse respeito, chegam, anualmente, a perto de cento e trinta mil dólares.

**Exames portuários**

Prosseguindo, informou-nos o agrônomo Higino de Carvalho que, durante três meses, fêz um curso de Inspetor de Vigilância Sanitária Vegetal na Inspetoria que funciona no pôrto de Nova York, estudando os meios empregados para exame portuário de vegetais, a fim de evitar a entrada de novas pragas e doenças que possam afetar a lavoura, métodos que são mais ou menos os mesmos aplicados no Brasil. Não se permite nos Estados Unidos o desembarque de qualquer carga de plantas, sementes, frutas, etc., sem que se faça acompanhar do certificado fitossanitário de exportação do país de origem. Pequenas quantidades de frutas e de partes de vegetais, quando transportadas pelos passageiros, em suas bagagens, são apreendidas, examinadas nos laboratórios e depois incineradas.

## MAIS DE 12 MILHÕES em licenças de exportação

SÃO PAULO, (Asp.). — Segundo informa o Departamento do Comércio Exterior da FIESP-CIESP, durante o mês de agôsto último, a agência do Banco do Brasil licenciou a exportação de vários produtos manufaturados. Essas licenças referem-se apenas às licenças concedidas no Estado de São Paulo e não abrangem todo o país. Foram concedidas as seguintes licenças de exportação: — para a Argentina, no valor de Cr$ 3.533.857,00; — Venezuela, no valor de Cr$ 483.138,00; — Uruguai, Cr$ 1.454.223,00; — Peru, Cr$ 4.059,00; — Equador, Cr$ 94.576,00; — Guatemala, .. Cr$ 46.124,00; — México, ...... Cr$ 112.635,00; — Canadá, .... Cr$ 51.211,00; — Estados Unidos, Cr$ 697.005,00; — Alemanha, Cr$ 1.073.469,00; — Inglaterra, Cr$ 3.190.459,00; — Suiça, Cr$ 9.459,00; — França, .... Cr$ 1.170.883,00; — Itália, .... Cr$ 197.497,00; — Etiópia, .... Cr$ 130.976,00 e Kênia, ........ Cr$ 6.564,00. Atingiu, pois, o total das exportações licenciadas em agôsto no Estado de São Paulo, o valor de Cr$ 12.256.135,00. Dentre outros, citam-se os seguintes produtos exportados: — fios de algodão, fios de borracha, lápis comum de madeira, lentes para óculos etc., para a Argentina; produtos farmacêuticos e chuveiros elétricos, para a Venezuela; chapas de fibras de madeira prensada, ainidrido ftálico, tecidos de algodão etc., para o Uruguai; adereços de metal dourado, para o Peru; óleo de tungue e palmito em conserva, para os Estados Unidos; óleo de sassafrás, óleo de tungue, óleo de cabreuva, anidrido ftálico técnico, para a Inglaterra; cloreto de cério, doces de frutas nacionais, banana passa, para a Alemanha; adereços de metal dourado, para a Suiça.

## Falências e Concordatas

MAGNETO INDÚSTRIAS DE APARELHOS ELÉTRICOS LTDA. — Esta firma estabelecida à Av. Franklin Roosevelt, 194 S/708 e Fábrica à rua Regeneração, 145-B, tem requerida no Juízo da 14.ª Vara Cível a decretação da falência por parte do Banco do Brasil S/A, credor de Cr$ 480.000,00.

DESPACHOS EM FALÊNCIAS E CONCORDATAS — ANGLO BRASILEIRA DE FERRAGENS LTDA. — O Juiz da 4.ª Vara Cível, nos autos desta concordata, nomeou os credores H. Reis Machado e Cia. Propac para informarem o crédito do comissário.

P. CARDOSO & ARAÚJO LTDA. — O Juiz da 4.ª Vara Cível, nos autos da concordata, deferiu o pedido de fls. 67, com os honorários de Cr$ 1.000,00.

ELIAS M. HADDAD — O Juiz da 5.ª Vara Cível, nos autos da concordata, determinou que encerrados os livros voltem.

CALÇADOS LEVE LTDA. O Juiz da 5.ª Vara Cível, nos autos da concordata, mandou dar vista ao dr. Curador sôbre o pedido de fls. 61.

SOC. COMERCIAL E INDUSTRIAL RAFIA LTDA. — Nos autos desta falência, o Juiz da 14.ª Vara Cível mandou citar o liquidante.

FÁBRICA DE BRINQUEDOS BRASIL B. A. — O Juiz da 12.ª Vara Cível, nos autos da concordata, ponderou que os documentos de fls. 16-17 não comprovam sejam os signatários da inicial de fls. diretores da suplicante. Não se podendo basear em publicações para reconhecimento de qual qualidade, aguarde-se comprovação da qualidade de diretores dos signatários a inicial e fls.

COMERCIAL METROPOLITANA S. A. — Nos utos a concordata, o Juiz da 12.ª Vara Cível, deferiu os pedidos de fls. 53 e fls. 58 na conformidade com a concordância de fls. 65 e promoção de fls. 66-v., do Dr. Curador das Massas.

C. ROCHA & ANDRADE LTDA. — O Juiz da 12.ª Vara Cível, nos autos da concordata, deferiu os pedidos de fls. expressamente mencionados na petição de fls. 222.

A. CORDEIRO IRMAOS & CIA. LTDA. — O Juiz da 17.ª Vara Cível, nos autos da concordata, mandou ouvir o concordatário, sôbre os documentos de fls. 106.

RÁDIOS E ACESSÓRIOS STYLUS LTDA. — O Juiz da 18.ª Vara Cível, nos altos da falência, mandou ouvir os credores e o dr. Curador sôbre o pedido de honorários para o preposto do síndico. Cumpra êste o despacho de fls. 204, com urgência.

DENÚNCIA RECEBIDA — RÁDIOS E ACESSÓRIOS STYLUS LTDA. — Na denúncia apresentada contra Ari Alves Campos e outros, sócios da falida supra, o Juiz da 18.ª Vara Cível, atendendo os fatos descritos na denúncia e encontrando apoio no minucioso exame de contabilidade, recebeu a denúncia, determinando a remessa a Corregedoria para distribuição a uma das Varas Criminais.

AÇÕES EXECUTIVAS PROPOSTAS — Autor — Martha Christine Benkle — Réu — Paulo Fernandes e Farmácia Pedra Branca — Cr$ 33.996,00, 3.ª Vara Cível.

Autor — Antônio Nocito Fragalo — Réu — Fausto Pena Máximo — Cr$ 18.000,00, 11.ª Vara Cível.

Autor — Altivo Pedro Barbosa — Réu — Cândido de Oliveira — Cr$ 80.000,00, 1.ª Vara Cível.

Autor — Otavio Lopes Sotero — Réu — José Ferreira Mandral — Cr$ .... 20.000,00, 13.ª Vara Cível.

Autor — Mauricio da Costa Faria — Réu — Oswaldo Pinto Matos Vieira — Cr$ 17.165,80, 5.ª Vara Cível.

Autor — Bancária Brasileira de Descontos — Réu — Açougue Atlântico Ltda — Cr$ 20.000,00 7.ª Vara Cível.

Autor — Abilio da Costa Rodrigues — Réu — Jacob Voloch — Cr$ .... 50.000,00, 6.ª Vara Cível.

## AUMENTO DA PRODUÇÃO DO PESCADO

SÃO PAULO, (Asp.) — Em declarações à imprensa, o novo secretário de Agricultura o sr. Lincoln Feliciano informou que um dos principais problemas que atacará de rijo, será o relativo ao aumento da produção de pescado, através do desenvolvimento das atividades do Instituto de Pesca de Santos. Adiantou que cuidará, também, imediatamente, do problema do desenvolvimento da mecanização da agricultura em São Paulo.

## Edifício "MUCAJAÍ"
### ADMINISTRAÇÃO PREDIAL CÍVIA

Pelo presente edital são convidados todos os proprietários de apartamentos do Edifício "Mucajaí", sito à Rua Raul Pompéia, 36, a comparecerem à Assembléia Geral Extraordinária, a se realizar na sede da Imobiliária Cívia S. A., à Travessa do Ouvidor, 17 - 2.º andar, no dia 10 do mês de novembro de 1955, quinta-feira, às 17 horas, em primeira convocação, e, às 17,30 horas, em segunda convocação, qualquer que seja o número de proprietários presentes, para deliberar sôbre os seguintes assuntos: a) — Modificação do sistema de aquecimento central; b) — Assuntos de interêsse geral.

Os Srs. procuradores ou representantes dos proprietários deverão apresentar as respectivas procurações ou documentos de representação.

Ficam avisados todos os proprietários e seus representantes de que não poderão participar das deliberações aquêles que não tiverem pago suas quotas vencidas.

Pelo Cond. do Edifício "Mucajaí"
IMOBILIÁRIA CÍVIA S/A.
(53234)

## Edifício "ITAPORÃ"
### ADMINISTRAÇÃO PREDIAL CÍVIA

Pelo presente edital são convidados todos os proprietários de apartamentos do Edifício "Itaporã", sito à Rua República do Peru n. 486, a comparecerem à Assembléia Geral Ordinária, a se realizar no apartamento 701 do Edifício, no dia 3 do mês de novembro de 1955, quinta-feira, às 20,30 horas, em primeira convocação, e, às 21 horas, em segunda convocação qualquer que seja o número de proprietários presentes, para deliberar sôbre os seguintes assuntos: a) — Exame e aprovação das contas do período de 1-1-54 a 30-6-1955; b) — Exame e aprovação do orçamento para o exercício de 1956; c) — Criação do Fundo de Reserva; d) — Assuntos de interêsse geral.

Os srs. procuradores ou representantes dos proprietários deverão apresentar as respectivas procurações ou documentos de representação.

Ficam avisados todos os proprietários e seus representantes de que não poderão participar das deliberações aquêles que não tiverem pago suas quotas vencidas.

Pelo Cond. do Edifício "Itaporã"
IMOBILIÁRIA CÍVIA S/A.
(53235)

GIP

TENHA SEMPRE EM VISTA

a

"GARANTIA INDUSTRIAL PAULISTA"

COMPANHIA DE SEGUROS FUNDADA EM 1924

Capital Cr$ 10.000.000,00 Reservas Cr$ 22.555.096,60

ACIDENTES DO TRABALHO — ACIDENTES PESSOAIS — INCÊNDIO — LUCROS CESSANTES — TRANSPORTES

RIO DE JANEIRO

TEL.: 22-1033 TEL.: 42-7777

RUA DO CARMO, 9 — 6.º AND.

(33337)

# VIDA COMERCIAL

## CAMBIO

Ontem, êsse mercado funcionou calmo, tendo o Banco do Brasil oficializado as seguintes taxas:

| | Vend. | Comp. |
|---|---|---|
| Libra | 52,6960 | 51,4080 |
| Dólar | 18,82 | 18,36 |
| Franco suiço | 4,4269 | 4,2834 |
| Franco belga | 0,3799 | 0,3639 |
| Peso uruguaio | 5,1989 | 5,0095 |
| Peso argentino | 1,3472 | 1,3114 |
| Franco francês | 0,0538 | 0,0525 |
| Escudo | 0,6607 | 0,6328 |
| Peso boliviano | 0,3137 | — |
| Florim | 4,9655 | 4,8441 |
| Coroa sueca | 3,6402 | 3,5513 |
| Coroa dinamarquesa | 2,7490 | 2,6340 |
| Coroa tcheco-eslovaca | 2,6139 | 2,55 |
| Marco | 4,4946 | 4,3849 |

**OURO FINO**

O Banco do Brasil afixou para compra do ouro fino, 1.000/1.000, o preço de Cr$ 20,8176, por grama.

**BONIFICAÇÕES**

Tabela de Bonificações afixada pelo Banco do Brasil, de acôrdo com a Instrução n. 114, da SUMOC:

| | 2ª Cat. | 3ª Cat. | 4ª Cat. |
|---|---|---|---|
| US$ | 18,70 | 24,70 | 31,70 |
| Libra, £ | 52,360 | 69,160 | 88,760 |
| US$ convênio | 17,19 | 22,05 | 29,67 |
| Suiça | 4,3608 | 5,760 | 7,3924 |
| França | 0,0491 | 0,0655 | 0,0847 |
| Bélgica | 0,3406 | 0,4548 | 0,5880 |
| Dinamarca | 2,4661 | 3,2924 | 4,2565 |
| Suécia | 3,3249 | 4,4390 | 5,7382 |
| £, Islândia | 48,132 | 64,260 | 83,076 |

**CAMBIO LIVRE**

(Dia 27-10-955)

**Cotações do dólar:**

**Na abertura:** Compra Cr$ 65.00. Venda Cr$ 66.50 a 66.70.

**No fechamento:** Compra Cr$ 65.50. Venda Cr$ 67.00.

**Cotações da libra:**

**Na abertura:** Compra Cr$ 179.00 a 180.00. Venda Cr$ 184.00 a 185.00.

**No fechamento:** Compra Cr$ 179.00 a 180.00. Venda Cr$ 184.00 a 185.00.

**MERCADO** — Na abertura, firme; no fechamento, calmo.

## CÂMBIOS ESTRANGEIROS

NOVA YORK, 27.

**Abertura** — Nova York sôbre: Londres por £ 2.7950 comp. e 2.7962 vend. Montreal telegr. por $ 1.0018 comp. e 1.0025 vend. Rio de Janeiro por Cr$ 1.45 comp. e 1.50 vend. Buenos Aires tel. por P. 7.15 comp. e 7.25 vend. Montevidéu tel. por P. 27.50 comp. a 27.87 vend. Paris tel. por F. 0.2850 comp. e 0.2862 vend. Berna tel. por F. 23.33 comp. e 23.34 vend. Estocolmo telegr. por Kr. 19.32 comp. e 19.34 vend. Madrid, oficial, por P. 2.36. Bélgica teleg. por F. 1.9925 comp. e 1.9950 vend. Amsterdam telegr. por F. 26.22 comp. e 26.24 vend. Lisboa telegr. por Escudo 3.49 comp. e 3.50 vend. Alemanha tel. por Mark 23.62 comp. e 23.64 vend.

NOVA YORK, 27.

**Fechamento** — Nova York sôbre: Londres telegráfica por £ 2.7950 comp. e 2.7962 vend. Montreal tel. por $ 1.0018 comp. e 1.0025 vend. Rio de Janeiro por Cr$ 1.51 comp. e 1.56 vend. Montevidéu tel. por P. 27.50 comp. e 27.87 vend. Buenos Aires tel. por P. 7.15 comp. e 7.25 vend. Paris tel. por F. 0.2850 comp. e 0.2862 vend. Berna, tel. por F. 23.33 comp. e 23.34 vend. Estocolmo tel. por Kr. 19.32 comp. e 19.34 vend. Madrid tel. por P. 2.36. Bélgica tel. por F. 1.9925 comp. e 1.9950 vend. Lisboa, tel. por Escudo 3.49 comp. e 3.50 vend. Amsterdam, telegr. por F. 26.22 comp. e 26.24 vend. Alemanha tel. por Mark 23.62 comp. e 23.64 vend.

LONDRES, 27.

**Abertura** — Londres, à vista, por £ sôbre: Nova York à vista por £ 2.7950 comp. e 2.7962 vend. Rio de Janeiro livre por Cr$ 180.00 comp. e 190.00 vend. Buenos Aires por P. 38.75 comp. e 39.00 vend. Montevidéu por P. 9.25 comp. e 10.25 vend. Canadá por $ 2.7881 comp. e 2.7894 vend. Verna por F. 12.2175 comp. e 12.20 vend. Amsterdam telegr. por P. 10.6137 comp. e 10.6162 vend. Paris tel. por F. 983.25 comp. e 983.50 1.75550 vend. Bruxelas por F. 139.4250 comp. e 139.4250 vend. Estocolmo por Kr. 14.4462 comp. e 14.4487 vend. Lisboa por Escudo 80.05 comp. e 80.15 vend. Praga por Kr. 20.00 comp. e 20.25 vend. Berlim (marco bloqueado), por Mark 11.7262 comp. e 11.7287 vend. Copenhague por Kr. 19.3225 comp. e 19.3275 vend. Oslo por £ Kr. 19.9975 comp. e 20.0025 vend. Madrid (oficial), por P. 30.66 comp. e 31.66 vend.

LONDRES, 27.

**Fechamento** — Londres à vista, por £ sôbre: Nova York à vista por £ 2.7950 comp. e 2.7956 vend. Rio de Janeiro livre, por Cr$ 180.00 comp. e 190.00 vend. Buenos Aires por P. 38.75 comp. e 39.00 vend. Montevidéu por P. 9.25 comp. e 10.25 vend. Canadá por $ 2.7875 comp. e 2.7887 vend. Berna por F. 12.2175 comp. e 12.20 vend. Amsterdam telegr. por F. 10.62 comp. e 10.6225 vend. Genova por L. 1.75450 comp. e 1.75550 vend. Bruxelas por F. 134.45 comp. e 139.50 vend. Estocolmo por Kr. 14.4512 comp. e 14.4537 vend. Copenhague por Kr. 19.33 comp. e 19.3325 vend. Oslo por £ Kr. 19.9975 comp. e 20.0025 vend. Berlim (marco bloqueado), por M. 11.7262 comp. e 11.7287 vend. Portugal por Escudo 80.05 comp. e 80.15 vend. Madrid por P. 30.66 comp. e 31.66 vend.

MONTEVIDEU, 27.

**Fechamento** — (Mercado livre para transferências e pagamento de serviços financiais.). Sôbre Londres à vista por £: Taxa de compra (P) — 10..04. Taxa de venda (P) — 10.09. Sôbre Nova York, à vista, por 100 dólares: Taxa de compra (P) — 362.50. Taxa de venda (P) — 363.50.

BUENOS AIRES, 27.

**Fechamento** — Sôbre Londres, à vista, por £: Taxa de compra (P) — 39.11. Taxa de venda (P) — 39.16. Sôbre Nova York, à vista, por 100 dólares: Taxa de compra (P) — 1.39000. Taxa de venda (P) — 1.40000.

## Stock Exchange de Londres

LONDRES, 27.
**Plano B:**
**Titulos brasileiros:**

**Federais** — Conversão, 1910, 4 % — 49.10.0. Empréstimo, 1913, 5 % — 49.0.0. — 49.10.0. Empréstimo, 1913, 5 % — (nacionalizado) — 11.0.0. Rio de Janeiro, 1927, 7 % — 37.0.0. Bahia, 1928, 5 % 34.0.0.

**Titulos diversos** — Bank of London e South America — 5.2.6. São Paulo Gas. Co., Ltd. (preferenciais) — 8.10.0. Cables & Wireless, Ltd. (ordinárias) — 2.1.0. Wilson Sons & Cia. — 0.1.8. Imperial Chemical Industries, Ltda. — 2.9.0. Lloyd's Bank Ltd. ("A" Shares) — 2.19.0. Rio Flour Mills & Granaries, Ltd. — 1.12.0. São Paulo Railway, Co. Ltd. (ações 10/1) — 0.3.1.

**Titulos estrangeiros** — Consols 2 1/2 % — 58.2.6. Emp. de Guerra Britanico, 3 1/2 %, 1927 47 — 73.2.6. Shell Transport Trading — 6.8.6. Canadian Eagle Oil — 2.8.6. Royal Dutch Petroleum — 55.10.0.

## BÔLSA DE VALORES

Estêve animada. Negócios desenvolvidos. Apólices da União firmes e Obrigações de Guerra estáveis. As estaduais de Minas e São Paulo calmas. As ações de companhias estáveis, como se vê das vendas e ofertas abaixo:

### VENDAS

| Apolices da União: | Cr$ |
|---|---|
| 15 Unif. | 700,00 |
| 147 Idem | 710,00 |
| 2 Idem Cr$ 200,00 | 120,00 |
| 6 D. Emis. Nom. | 700,00 |
| 896 Idem Caut. | 835,00 |
| 57 D. Emis. pt. | 815,00 |
| 835 Idem | 820,00 |
| 44 Idem | 835,00 |
| 207 Idem, Emp. antigos | 790,00 |
| 25 Idem | 800,00 |
| 30 Idem | 805,00 |
| **Obrigações:** | |
| 13 Guerra Cr$ 100,00 | 86,00 |
| 113 Idem | 85,00 |
| 37 Idem Cr$ 200,00 | 172,00 |
| 1 Idem | 171,00 |
| 12 Idem Cr$ 500,00 | 430,00 |
| 310 Idem Cr$ 1.000,00 | 865,00 |
| 1 Idem | 860,00 |
| 31 Idem Cr$ 5.000,00 | 4.390,00 |
| **Apls. estaduais:** | |
| 30 Minas, R. Econ. 1ª série | 525,00 |
| 20 Idem | 530,00 |
| 480 Idem, 2ª série | 523,00 |
| 10 Minas, D. 936 | 480,00 |
| 50 Minas 1934, 1ª série | 108,00 |
| 50 Idem 2ª série | 107,50 |
| 220 Idem | 103,00 |
| 225 Idem 3ª série | 102,00 |
| 13 Pernambuco | 47,00 |
| 1.000 E. Rio — Elet. 3ª série | 780,00 |
| 221 Rod. E. Rio | 450,00 |
| 135 São Paulo | 170,00 |
| 3 Idem, uniformizadas | 815,00 |
| **Apólices Municipais do Distrito Federal:** | |
| 44 Emp. 1904 pt. | 500,00 |
| 40 Dec. 1.535 | 168,00 |
| 202 Emp. de 1931 | 178,00 |
| **Ações de Bancos:** | |
| 10 Boavista Cr$ 200,00 | 2.800,00 |
| 10 Brasil Cr$ 200,00 | 1.000,00 |
| 28 Idem | 1.050,00 |
| 300 Português do Brasil, de Cr$ 200,00, pt. | 370,00 |
| **Ações de companhias:** | |
| 100 Progresso Industrial do Brasil, Nom., de Cr$ 200,00 | 370,00 |
| 830 Fab. de Tec. S. Pedro de Alcantara port. Cr$ 200,00 | 300,00 |
| 100 Paulista E. de Ferro, Cr$ 200,00, Nom | 148,00 |
| 75 Brasileira E. Eletrica, Cr$ 200,00, pt. | 150,00 |
| 1.000 Butiá, Cr$ 100,00 | 25,00 |
| 27 C. Brahma Ord. Cr$ 200,00 | 600,00 |
| 100 Idem | 605,00 |
| 100 Idem Pref. | 560,00 |
| 360 Idem | 565,00 |
| 970 Idem | 570,00 |
| 42 Idem | 580,00 |
| 1.400 Direitos subs. de C. Brahma, Pref. | 260,00 |
| 3.621 Idem | 270,00 |
| 100 Idem | 275,00 |
| 50 Cimento Aratu, de Cr$ 1.000,00 | 1.060,00 |
| 200 D. Santos Nom., Cr$ 200,00 | 212,00 |
| 380 Mesbla, Cr$ 200,00 | 209,00 |
| 165 Paulista F. e Luz, de Cr$ 200,00 | 185,00 |
| 900 Sid. B. Mineira, de Cr$ 1.000,00, nom. | 1.250,00 |
| **Alvarás:** | |
| 80 Apls. Divs. Emis. Nom. | 700,00 |

### OFERTAS

| | Vend. Cr$ | Comp. Cr$ |
|---|---|---|
| **Obrig. da União:** | | |
| Guerra, Cr$ 5.000,00, 6 % | 4.400,00 | 4.380,00 |
| Guerra, Cr$ 1.000,00, 6 % | 870,00 | 865,00 |
| Tesouro, 1930, 7 % | — | 860,00 |
| Tesouro, 1932, 7 % | 990,00 | 980,00 |
| Tesouro, 1921, 7 % | 900,00 | — |
| Ferroviárias, 8 % | 870,00 | 860,00 |
| Tesouro, 1939, 7 % | — | 865,00 |
| **Apol. da União:** | | |
| Div. Emissões, 5 %, nom. | 705,00 | 700,00 |
| Idem, cautela | 690,00 | 685,00 |
| Div. Emissões, port. | 825,00 | 820,00 |
| Idem, cautelas | — | — |
| Idem, antigas, 5 % | 790,00 | 786,00 |
| Reajustamento Economico, 8 % | 840,00 | 830,00 |
| Uniformizadas, 5 % | 705,00 | 700,00 |
| **Apols. estaduais:** | | |
| Centenário de São Paulo, 5 % | 355,00 | 350,00 |
| Estado do Rio, Eletrificação, 8 %, 3ª série | 780,00 | — |
| Idem, 2ª série | — | 800,00 |
| Est. do Rio — Rodoviárias | 460,00 | — |
| Estado do Rio, 8 %, decreto 3.569 | 760,00 | 750,00 |
| Pref. de Belo Horizonte, 7 % | — | 350,00 |
| Pref. de Niterói, Cr$ 600,00, 5 % | 210,00 | 200,00 |
| Prefeitura de Campos, 8 % | 550,00 | — |
| Pref. Niteroi, de Cr$ 200,00, 8 % | 90,00 | — |
| E. Minas, Cr$ 200,00, 5 %, 1ª série | 110,00 | 108,00 |
| E. Minas, Cr$ 200,00, 5 %, 2ª série | 108,00 | 107,00 |
| E. Minas, Cr$ 200,00, 5 %, 3ª série | — | 101,00 |
| Recuperação Economica, 7 %, 1ª série | 525,00 | 520,00 |
| Recuperação Economica, 7 %, 2ª série | 525,00 | 522,00 |
| Recup. Econ. 7 %, 3ª série | — | 320,00 |
| Rodoviárias do Est. do Rio Grande do Sul, 8 % | — | 750,00 |
| Estado de São Paulo, 8 % uniformizadas | 820,00 | — |
| Est. de São Paulo, 5 % | 170,00 | 165,00 |
| Unificadas de São Paulo, 6 % | 572,00 | 570,00 |
| Estado de São Paulo, Ferroviarias | 640,00 | — |
| Minas Gerais, 1.177 | — | 530,00 |
| Minas Gerais, 5 %, nom. (antigas) | 280,00 | 275,00 |
| E. Esp. Santo | 400,00 | — |
| Minas Gerais, 7 % (ab. e out.) | 430,00 | 410,00 |
| Idem, Emp. Popular | 180,00 | 175,00 |
| Idem — Energia e Transportes | 510,00 | — |
| Pref. Belo Horizonte, 7 % | — | 320,00 |
| Pernambuco, 5 % | 49,00 | 48,00 |
| **Apls. Municipais:** | | |
| Decreto 1.535, 7 % | 175,00 | 170,00 |
| Decreto 1.550, 7 % | 175,00 | — |
| Decreto 2.097, 7 % | — | 175,00 |
| Decreto 1.948, 7 % | — | 160,00 |
| Decreto 1.999, 7 % | — | 180,00 |
| Decreto 3.264, 7 % | — | 170,00 |
| Emp. 1906, port., 6 % | 190,00 | 165,00 |
| Emp. 1931, port., 6 % | 178,00 | 177,00 |
| Emp. 1914, port. | — | 180,00 |
| Emp. 1917, port., 6 % | 165,00 | — |
| £ 20, port., 6 % | — | 480,00 |
| Idem, nom. | — | 420,00 |
| Campos, 8 % | 500,00 | — |
| **Ações de Bancos:** | | |
| Andrade Arnaud | 700,00 | — |
| Boavista | 2.900,00 | — |
| Brasil | 1.100,00 | 1.050,00 |
| Borges S. A. | 2.000,00 | — |
| Cidade do Rio de Janeiro | 180,00 | 150,00 |
| Da Capital | 140,00 | 135,00 |
| Comercio, nom. | — | 330,00 |
| Lowndes | 210,00 | — |
| Mercantil do Rio de Janeiro | — | 450,00 |
| Moreira Salles | 250,00 | 235,00 |
| Nacional de Minas Gerais | 400,00 | 350,00 |
| Parcto | 1.600,00 | 1.400,00 |
| Português do Brasil, nom. | 360,00 | — |
| Idem, port | 370,00 | — |
| Prefeitura do Distrito Federal | 202,00 | 200,00 |
| Regional | 220,00 | — |
| Ribeiro Junqueira | 200,00 | 170,00 |
| **Cias. de Seguros:** | | |
| Argos | — | 1.600,00 |
| Confiança | 600,00 | 500,00 |
| Garantia | 250,00 | — |
| União dos Proprietários | 700,00 | 600,00 |
| Varejistas | 300,00 | — |
| **Cias de Tecidos:** | | |
| America Fabril | — | 305,00 |
| Aliança Industrial | — | 200,00 |
| Brasil Industrial | — | 200,00 |
| Progresso Industrial | 400,00 | 370,00 |
| Petropolitana | — | 300,00 |
| Corcovado | 270,00 | — |
| São Pedro de Alcantara | — | 300,00 |
| Cometa | 250,00 | — |
| Dona Isabel | — | 360,00 |
| Nova America | 550,00 | 500,00 |
| São Pedro Alc. | 305,00 | 295,00 |
| Taubaté Ind. | — | 290,00 |
| **Cia de Estradas de Ferro:** | | |
| Minas de São Jeronimo, ord | 27,00 | 26,00 |
| Idem, pref | 60,00 | — |
| Paulista, nom. | — | 150,00 |
| Idem, port. | 138,00 | — |
| **Cias. diversas:** | | |
| Aços Especiais Itabira, ord. | 2.000,00 | — |
| Aços Especiais Itabira, pref. | 2.000,00 | — |
| Arno S. A., Indústria e Comércio | 1.180,00 | — |
| A Sensação Modas, S. A. | — | 1.400,00 |
| A Exposição Modas, S. A. | 1.200,00 | 1.110,00 |
| Atlantida Cinem. — (pref.) | 70,00 | — |
| Brasileira de Energia Elétrica | 150,00 | — |
| Brasileira de Carbureto de Calcio | — | 400,00 |
| Brasileira de Roupas | 900,00 | 900,00 |
| Brasileira de Gaz | — | 350,00 |
| Brasileira de Fósforos | 180,00 | — |
| Brasileira de Ceramica | 1.100,00 | — |
| Cogema | 1.200,00 | — |
| Carb. Minas de Butiá | 26,50 | — |
| Carioca Industrial | 145,00 | 135,00 |
| Cervejaria Bohemia | — | 100,00 |
| Cerv. Brahma, ord. | 600,00 | — |
| Idem, pref. | 570,00 | 565,00 |
| Cervejaria Cairu, ord. | — | 300,00 |
| Cimento Aratu | 1.070,00 | — |
| Cimento do Vale Paraíba | — | 220,00 |
| Cimento Paraíso | 100,00 | — |
| Dias Garcia Imp., ord. | 1.500,00 | — |
| Dias Garcia Imp. pref. | 500,00 | — |
| Docas da Bahia | — | 240,00 |
| Docas de Santos, nom. | 212,00 | 210,00 |
| Idem, port. | — | 204,00 |
| Expresso Federal | 450,00 | — |
| Ferro Brasileiro | 400,00 | 390,00 |
| Fôrça e Luz de Minas Gerais | — | 146,00 |
| Força e Luz do Paraná | 180,00 | 170,00 |
| Força e Luz Alegre Veado | — | 320,00 |
| Harkson, Ind. e Comercio Kihon, ord. | 550,00 | — |
| Idem, pref. | 160,00 | — |
| Lojas Americanas | 2.300,00 | — |
| Lab. Moura Brasil-Orlando Rangel | — | 1.130,00 |
| Laboratórios Goulart | — | 1.199,00 |
| Laminação Brasileira de Ferro | 450,00 | — |
| Manufatora de Brinquedos "Estrela" | 1.300,00 | 1.270,00 |
| Mercado Municipal | 200,00 | — |
| Mesbla | 209,00 | 208,00 |
| Panair S. A. | 110,00 | 100,00 |
| Parafusos Santa Rosa | 110,00 | — |
| Pneus General, pref. | 900,00 | — |
| Paulista de Fôrça e Luz | 188,00 | 185,00 |
| Refinaria Pet. União, pref. | 1.300,00 | 1.050,00 |
| Siderurgica Nacional | 202,00 | 200,00 |
| Sider. Mannesmann, ord. | 950,00 | — |
| Idem, preferenciais | 930,00 | — |
| Sudeletro S. A., pref. | 850,00 | — |
| Idem, ord. | — | 1.200,00 |
| Sid. Belgo Mineira | 1.320,00 | 1.305,00 |
| S. A. Marvin | 260,00 | 230,00 |
| Usinas Nacionais | 1.200,00 | — |
| White Martins | 450,00 | — |
| Sanson Vasconcellos | 900,00 | 880,00 |
| Temil S. A. — Tecnica de Maquinas para Industria e Lavoura | 1.300,00 | 1.100,00 |
| Ultragás, pref. | 185,00 | — |
| Vale do Rio Doce (nom.) | 700,00 | 600,00 |
| Vale do Rio Doce, portador) | 600,00 | — |
| Valeria, 1ª | 232,00 | 230,00 |
| Valeria, 2ª | 230,00 | 218,00 |
| Valeria, 3ª | 241,00 | 221,00 |
| Vidreira do Brasil — (Covibra) | 1.505,00 | 1.195,00 |
| Sul Mineira Eletricidade, pref. | 140,00 | 130,00 |
| Squib S. A. | 1.100,00 | 1.000,00 |
| **Debêntures:** | | |
| C. Brahma | 4.350,00 | 4.200,00 |
| Cotonificio Gávea | 185,00 | — |
| Lar Brasileiro, 1ª série | — | 160,00 |
| Lar Brasileiro, 2ª série | 780,00 | 760,00 |
| Lar Brasileiro, 3ª série | — | 760,00 |
| Docas de Santos | — | 180,00 |
| Hoteis Palace | — | 700,00 |
| **Letras hipotecárias:** | | |
| Banco Prefeitura do Distrito Federal, 7 % | 750,00 | 745,00 |

## CAFÉ

O mercado de café disponível funcionou, ontem, calmo, com os preços inalterados. O tipo 7, foi cotado ao preço de Cr$ 260,00 por 10 quilos. Não houve vendas. Entradas 11.525. Embarques 16.500 sacas para a América do Norte. Existência 785.966. Café despachado para embarques: 149.533 sacas.

COTAÇÕES — POR 10 QUILOS — Incluindo o preço da sacaria:

| | |
|---|---|
| Tipo 2 | Cr$ 320,00 |
| Tipo 3 | Cr$ 308,00 |
| Tipo 4 | Cr$ 296,00 |
| Tipo 5 | Cr$ 284,00 |
| Tipo 6 | Cr$ 272,00 |
| Tipo 7 | Cr$ 260,00 |
| Tipo 8 | Cr$ 248,00 |

PAUTA — Preço — Estado de Minas Gerais.

| | |
|---|---|
| Tipo comum | Cr$ 26,00 |
| Tipo fino | Cr$ 41,50 |
| Estado do Rio: | |
| Tipo comum | Cr$ 27,00 |

**CAFE' A TERMO**
**Contrato A**

Na abertura:

| | Vend. | Comp. |
|---|---|---|
| Outubro, 1955 | S/v. | S/c. |
| Novembro, 1955 | S/v. | S/c. |
| Dezembro, 1955 | S/v. | S/c. |
| Janeiro, 1956 | S/v. | S/c. |
| Fevereiro, 1956 | S/v. | S/c. |
| Março, 1956 | S/v. | S/c. |

Vendas: nada.
Mercado: paralisado.

No fechamento não funcionou por falta de numero legal de corretores.

**DISPONIVEL**

SANTOS, 27.

| | |
|---|---|
| Tipo 4, Estilo Santos | Cr$ 415,00 |
| Tipo 4, Santos, Riado | Cr$ 380,00 |
| Tipo 4, Sem descrição | Cr$ 363,00 |

Posição: calma.

| | |
|---|---|
| Entradas | 20.274 |
| Embarques | 46.515 |
| Existência | 2.325.524 |

Saíram 40.474 sacas, sendo 16.625 para os Estados Unidos e 23.849 para a Europa. Foram retiradas do estoque 3.052 sacas e revertidas 1.261 ditas.

**CAFE' A TERMO**
**Contrato B**

| | Abert. | Fech. |
|---|---|---|
| Outubro, 1955 | 379,90 | 379,90 |
| Dezembro, 1955 | 379,80 | 379,80 |
| Janeiro, 1956 | 379,00 | 379,50 |
| Março, 1956 | 383,80 | 383,80 |
| Maio, 1956 | 381,90 | 381,90 |
| Junho, 1956 | 381,90 | 381,90 |
| Setembro, 1956 | 381,90 | 381,90 |

VENDAS — Não houve.
Posição — Na abertura, paralizada; no fechamento, paralizada.

**Contrato C**

| | Abert. | Fech. |
|---|---|---|
| Outubro, 1955 | 460,90 | 460,90 |
| Dezembro, 1955 | 451,90 | 451,90 |
| Janeiro, 1956 | 450,40 | 450,40 |
| Março, 1956 | 448,90 | 448,90 |
| Maio, 1956 | 449,40 | 449,00 |
| Julho, 1956 | 449,90 | 449,00 |
| Setembro, 1956 | 447,90 | 447,90 |

Vendas: não houve.
Posição — Na abertura, calma; no fechamento, calma.

NOVA YORK, 27.
Contrato "S" — Santos — Extritamente — Mole

| | Abert. | Fech. |
|---|---|---|
| Outubro, 1955 | 51,60 | 50,85 |
| Março, 1956 | 47,55 | 46,80 |
| **NOVO CONTRATO B** | | |
| Maio, 1956 | 45,30 | 44,42 |
| Julho, 1956 | 43,60 | 42,95 |
| Setembro, 1956 | 42,60 | 41,44 |

VENDAS — Na abertura, 1.250; no fechamento, 51.500 sacas.

NA ABERTURA — Mercado apenas estável. Baixa de 11 a 31 pontos.

NO FECHAMENTO — Mercado accessível. Baixa de 83 a 108 pontos.

## AÇÚCAR

Mercado calmo. Preços inalterados. Entradas não houve. Saídas 10.000. Existência 41.630 sacos.

COTAÇÕES POR 10 QUILOS

| | |
|---|---|
| Branco cristal | Cr$ 403,00 |
| Cristal, amarelo | Cr$ 387,00 |
| Mascavinho | Cr$ 330,00 |

EM PERNAMBUCO
RECIFE, 27.
Mercado — Estavel.
Preço — Por 60 quilos — Usina de primeira, não cotado — Usina de segunda, não cotado — Demerara, Cr$ 360,00 — Cristal Cr$ 380,00.
Entradas — Ontem: 57.297; desde 1º de setembro: 1.301.015.
Embarques: 5.500.
Existência 737.038.
Consumo: 2.000.

## ALGODÃO

Mercado calmo. Preços inalterados. Entradas nada. Saídas 306. Existência 28.870 fardos.

COTAÇÕES POR 10 QUILOS
Em cruzeiros

| | |
|---|---|
| Fibra longa: | |
| Seridó, tipo 3 | 415,00 a 420,00 |
| Seridó, tipo 5 | 405,00 a 410,00 |
| Fibra média: | |
| Sertões, tipo 3 | 400,00 a 405,00 |
| Sertões, tipo 5 | 395,00 a 400,00 |
| Ceará, tipo 3 | Nominal |
| Ceará, tipo 5 | Nominal |
| Fibra curta: | |
| Matas, tipo 3 | 335,00 a 340,00 |
| Matas, tipo 5 | 328,00 a 330,00 |
| Paulista, tipo 3 | Nominal |
| Paulista, tipo 5 | 330,00 a 335,00 |

**ALGODÃO A TÊRMO**
**Por 1 Quilo**

| SÃO PAULO, 27. | Abert. | Fech. |
|---|---|---|
| Novembro, 1955 | N/c. | N/c. |
| Dezembro, 1955 | 28,20 | N/c. |
| Março, 1956 | 30,95 | N/c. |
| Maio, 1956 | 30,80 | 30,70 |
| Julho, 1956 | 20,60 | 31,00 |
| Outubro, 1956 | 30,90 | 31,00 |

Cotações do disponivel

| | |
|---|---|
| Tipo 4 | 30,40 |
| Tipo 5 | 28,73 |
| Tipo 6 | 23,93 |

VENDAS — Na abertura, 10.000 quilos; no fechamento, 330.000 quilos.
Posição — Na abertura, estável; no fechamento, calma.

EM PERNAMBUCO
RECIFE, 27.
Mercado — Estável.
COTAÇÕES — POR 10 QUILOS — Matas, tipo 5, Cr$ 440,00 — Sertões — Tipo 5, Cr$ 490,00.
Entradas — Ontem: 4.471; desde 1º de setembro: 68.824.
Embarques: nada.
Existência: 26.772.
Consumo: 700.

| NOVA YORK, 27. | Abert. | Int. | Fech. |
|---|---|---|---|
| Dezembro, 1955 | 33,24 | 33,33 | 33,21 |
| Março, 1956 | 32,09 | 32,19 | 32,03 |
| Maio, 1956 | 29,90 | — | 29,61 |
| Julho, 1956 | 29,56 | 29,43 | 29,13 |
| Outubro, 1956 | 29,56 | 29,43 | 29,13 |
| Dezembro, 1956 | 29,25 | 29,19 | 28,95 |
| M. Up. Mildes | — | — | 34,30 |

NA ABERTURA — Mercado estável. Alta de 1 a 8 pontos.

NA INTERMEDIARIA — Mercado estável. Alta de 10 a 18 e baixa de 5 a 8 pontos.

NO FECHAMENTO — Mercado apenas estável. Baixa de 2 a 38 e alta de 2 pontos.

## CACAU

| NOVA YORK, 27. | Abert. | Fech. |
|---|---|---|
| Dezembro, 1955 | 30,50 | 30,69 |
| Março, 1956 | 31,17 | 31,30 |
| Maio, 1956 | 31,45 | 31,56 |
| Julho, 1956 | 31,53 | 31,72 |
| Setembro, 1956 | 31,75 | 31,89 |

VENDAS — Na abertura nada; no fechamento, 135 contratos.

NA ABERTURA — Mercado apenas estável. Baixa de 8 a 20 pontos.

NO FECHAMENTO — Mercado estável. Alta de 5 a 7 e baixa de 1 ponto.

## TRIGO

CHICAGO, 27.
Preço p/ bushel, para entrega:

| | |
|---|---|
| Dezembro, 1955 | 2,02,75 |
| Março, 1956 | 2,04,12 |

## GÊNEROS

O mercado de gêneros alimentícios funcionou, ontem com o seguinte movimento:

| | Entrada | Saidas |
|---|---|---|
| Feijão, sacos | 3.931 | — |
| Milho, sacos | 3.950 | — |
| Açucar, sacos | 2.434 | — |
| Arroz, sacos | 5.055 | — |
| Banha, caixas | 1.180 | — |

Compro qualquer quantidade — Pago bem. Atendo a domicílio. Rua México 148, sobreloja.

## ANÚNCIOS

**LIVROS USADOS**
TEL. 22-6946

**MOEDAS ANTIGAS**
Compro brasileiras e estrangeiras de qualquer metal. — Rua México, 148 sobreloja.
TEL. 22-6946

**Compra-se tudo**
**ROUPAS USADAS**
Máquinas de costura, de escrever rádios, geladeiras, enceradeiras, ventiladores, cristais, porcelanas e tudo que represente valor. Paga-se bem
Telefone: 43-9232.

**LIVROS USADOS**
Compro avulsos e em bibliotecas. — Pago bem. — Atendo a domicílio. Fone: 32-6086 — LIVRARIA BRASILEIRA. (25401)

**COFRES**
Vendemos cofres usados tôdas as marcas, portas-fortes, trocas de cofres, especialistas em abertura de cofres e portas-fortes, consertos e pinturas. Rua Luiz de Camões n.º 109. Tel. 52-6933. (00226)

**"Sabão Côco" Kilo 24,00**
Fornecemos artigo 1.ª qualidade. — Quantidade mínima 5 quilos. Entregamos a domicílio. Pedidos pelo telefone: 29-6607. (17603)

**TÍTULOS — IATE CLUBE**
Compra-se titulo de sócio proprietário. Tratar c/ MARIA DE LOURDES — telefone 43-6638, das 8.30 às 11.30. (19716)

**TREM ELÉTRICO MARKLIN**
Vendem-se dois novos com acessórios, 10 mil cruzeiros. 37-1783. (25852)

**MALAS VELHAS**
Conserta-se qualquer tipo de malas e compra-se malas americanas. Telefone: 22-0743. Chamar Sr. PEDRA. (20859)

**TÍTULOS — IATE CLUBE**
Compra-se titulo de sócio proprietário. Paga-se Cr$ 30.000,00. Tratar pelo telefone 29-0706. (14898)

**LUSTRADOR**
Lustra, conserva, limpa, restaura, encera móveis, lustra piano e pau marfim. Recado para Soares. Tel. 43-8720

**CR$ 950,00**
**TERNOS USADOS**
Compro a domicílio
Telefone: 52-1982
(19966)

**mais de 1/4 de século**
**fabricando aparelhos de iluminação**

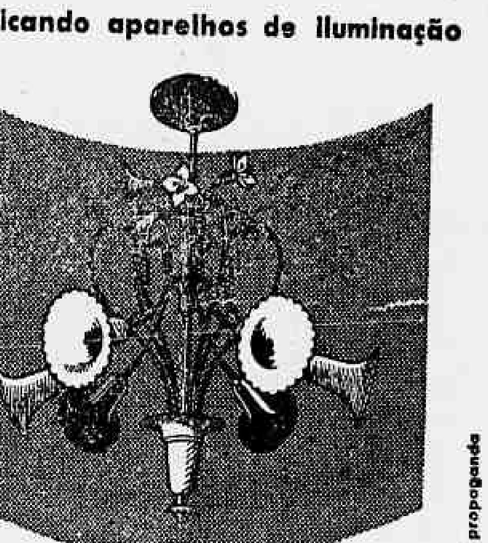

- Lustres modernos e clássicos
- Apliques
- Lanternas
- Plafoniers
- Abat-jours
- Cristais
- Porcelanas
- Louças
- Aluminios
- Faqueiros
- Rádios
- Eletrolas
- Televisão
- Geladeiras
- Liquidificadores
- Linha completa de material elétrico.

C.S. Crédito Silvestre, para V. pagar como lhe permitir o seu orçamento.

**GALERIA SILVESTRE**
O Palácio das Donas de Casa
Rua 7 de Setembro, 188 - Rua do Teatro, 19 - Tels. 23-3461 - 43-3266

duarte propaganda

**PINTORES BRASILEIROS**
**QUADROS A ÓLEO DE GRANDES MESTRES**
Particular que se desfaz de sua coleção, vende entre outros os seguintes: Amoedo, Bernardelli (Felix), Castagneto, Parreiras, Baptista da Costa, Caron, Vasquez, Grim, Jorge de Mendonça, A. Rodrigues Duarte, Estevão Silva, Visconti, etc. e também notável tela do grande pintor francês Louis Beroud. Ver e tratar à Av. Copacabana n. 860, apto. 701 — Fone 57-8697. (00276)

**GRAVADOR DE SOM**
Norte-americano, saindo do país, vende um, marca "Eicor", com 6 fitas "Scotch Tape", para custo em dólares ao câmbio do dia. Também amplificador fotográfico e outros objetos na mesma base. Ver Av. Visconde de Albuquerque, 199, Leblon, na parte da manhã ou tel. 27-4157. (24876)

**VARANDAS**
Envidraçamos com rapidez e garantia, orçamentos sem compromisso. Av. Rio Branco 277, s. 1.805, tels. 52-8663 e 22-5569. T. LAGARES. (24865)

**Estrangeiros que se retiram**
Vendem todos os móveis, incluindo geladeira de 7 pés e TV conjugada com toca-discos e rádio. Praia do Flamengo n. 82, apto. 305. Perguntar na portaria por sr. Adolfo. (12995)

**Marcenarias -- Carpintarias**
Em nosso depósito à Rua Carlos Seidl n. 714, vendemos por baixo preço sobras de cedro, peroba, jacarandá e outras espécies. Condução: Bondes Caju Retiro e Micro-ônibus — Praça 15 — Caju Retiro via 7 de Setembro. (01186)

**SINGER USADAS**
Vendemos ótimas máquinas SINGER recondicionadas das antigas, 3 gavetas — 10 anos de garantia. — Cr$ 5.300,00. Entrada de Cr$ 500,00 e Cr$ 300,00 mensais. Preço mais barato para quem comprar à vista. Também compramos máquinas usadas de qualquer marca. RUY MAFRA & IRMÃO, Rua Aristides Lobo, 134 — Telefone: 28-7547. — Bondes: "Estrêla" e "Santa Alexandrina" à porta. (12860)

**TERRAPLENAGEM**
Qualquer que seja o serviço que V. S., tenha a executar, seja grande ou pequeno, nós temos as máquinas adequadas. Informações pelo tel. 28-8213. (14877)

**MADEIRAS EM GERAL**
Tacos 1.º desde m2 50,00 — Fôrro m2 43,00 — Ripas 2,30 — Pinho Paraná 1x12" - 3x3" — e Serrados — Depósito das Serrarias — Rua Equador, 306 — Fone 43-4326 (28107)

**ENXUGADOR**
**IDEAL**

Esmaltados brancos e de alumínio
15 metros de corda em 90 cm.
SUSPENSO AO TETO POR CORDAS E ROLDANAS
PATENTE
O ideal para apartamentos
AV. PRADO JÚNIOR N.º 150
COPACABANA
TEL.: 37-0110

**LUSTRES DE CRISTAL BACARAT**
**BAHIA ANTIGOS — VERSAILLES, LUIZ XV**
A particular vende dois lustres antigos da Bahia, com 10 braços, antigos e autênticos e outro Luiz XV, também com pingentes, Bacarat — Ver e tratar à Av. Copacabana n. 860, apto. 701 — Fone 57-8697. (00277)

## Móveis e Decorações

MOVEIS antigos europeus vende-se rua Barão de Ipanema 16 apt. 102, Copacabana a tarde. (14864) 83

ESTILO MARQUESA — Sala de jantar em jacarandá com 9 peças, grupo estofado com 5 peças, estante com secretaria embutida de 2.20. Aceito oferta. Ver a rua Domingos Ferreira, 92 — apto. 1.203. (48089) 83

VENDE-SE duas poltronas em veludo, e uma sala de jantar. Tel. 57-8338. (21994) 83

VENDE-SE, por preço módico, mobilia de sala de jantar em ótimo estado, estilo mexicano, com mesa, seis cadeiras, duas poltronas, cristaleira e bufet. Vende-se também, bureau com 5 gavetas e armário para livros comerciais. Rua Duvivier, 24 — apart. 701 — Fone 37-7841. (19804) 83

SALA DE JANTAR embuia folheada de 12 peças, vende-se para desocupar local. Av. N. S. Copacabana, 673-302. Telefone 57-7714. (17919) 83

VENDE-SE um dormitório completo folheado, e outros móveis. Preços de ocasião. Rua Barão de Petrópolis, 45 c/38 apto. 2. Tratar pelo tel. 28-5786. (17890) 83

**VENDE-SE**
1 cômoda antiga estilo Império, em jacarandá, por Cr$ 6.000,00; 1 mesa de jantar para 6 pessoas, em jacarandá, do mesmo estilo, por Cr$ 7.500,00; 1 estante para livros, fechada, de imbuia maciça, com 2,72 cms. de comprimento por Cr$ 30.000,00; 1 estante de imbuia folheada com 1.87 cms. de comprimento por Cr$ 10.000,00. Tudo fabricação Laubisch Hirth. — Rua Prudente de Morais, 302, Apt. 202, das 11 às 4 horas. É favor não telefonar. (20088) 83

**SOFÁ ANTIGO**
Particular vende um belíssimo assento de palhinha e costas ricamente trabalhadas em jacarandá. Preço base: Cr$ 12.000,00. Telefone: 26-3767. (4473) 83

**DORMITÓRIOS**
Vende-se: um dormitório de imbuia, para casal, fabricação Mapin-Stores, com 10 peças, sendo: 1 cama de casal com 2,00 x 1,50, 1 guarda-vestidos com 1,80, 1 guarda-casaca com 1,25, 1 penteadeira, 1 roupeiro, 1 cadeira, 2 mesas de cabeceira, 1 puff e um abat-jour de pé; um dormitório de solteiro, com 6 peças: 1 cama, 1 guarda-vestido, 1 pentendeira, 1 mesa de cabeceira, 1 cadeira e 1 puff. — Ver e tratar à Estrada da Gávea n.º 6. (23937) 83

MOVEIS — Vende-se por motivo de viagem um sofá e duas poltronas, em perfeito estado, forrado de veludo. Ver e tratar a Praia de Botafogo 142, apto. 31. (24891) 83

VENDE-SE mobilia completa de sala e quarto colonial. Rua Duque de Caxias 5 tel. 28-8775. (02943) 83

VENDE-SE grupo confortavel alemão por Cr$ 4.800,00. Rua da Passagem, 48 casa 2. Telefone 26-2680. (21907) 83

VENDE-SE para sala de almôço uma bonita mesa de imbuia de 120x64 e quatro cadeiras com palhinha, por Cr$ 3.500,00; uma rica tapeçaria holandesa em moldura dourada 124x81, por Cr$ 1.200,00; três galerias de cortina, por Cr$ 300,00; seis globos leitosos, por Cr$ 200,00. Rua das Laranjeiras, 550 apto. 1.304. Tel. 25-2385. (24735) 83

VENDE-SE em conjunto ou isoladamente, uma mobilia de sala de jantar, nova cor preta, clássico colonial, completa e duas mobilias de quarto para solteiro, igualmente novas, estilo inglês. Ver e tratar na Rua Carvalho de Mendonça 36, ap. 301. (Tel. 37-1575). (26949) 83

VENDE-SE urgente, por motivo de mudança, móveis diversos de dormitório e sala de jantar. Ver na av. Copacabana, 400, apto. 601. (24870) 83

VENDE-SE, à rua Marechal Bento Manoel, 18, Botafogo, uma mobilia sala de jantar, constando de 1 mesa, 4 cadeiras e 2 de braço, estas de jacarandá. (292) 83

POR ter que mudar, vendo 2 poltronas grandes, 1 banca e 1 armário para carpinteiro e plantas ou vasos (vivas) Rutt 57-8472 Copacabana. (04465) 83

VENDE-SE, por motivo de mudança 2 consoles de imbuia em estilo inglês, com 1,80 x 0,50 cada um, um candelabro de pé em ferro batido verde e 4 mangas de cristal, uma mobilia de sala de jantar estilo inglês, com mesa elastica e 8 cadeiras, 2 apliques em ferro batido dourado, 1 lanterna sextavada em ferro batido dourado, 1 rico fichario em jacarandá, estilo colonial. Ver à Rua Voluntários da Pátria 222 — Telefone 26-1990. (19870) 83

**SALA DE JANTAR EM JACARANDÁ**
Fabricação Laubisch & Hirth. — Buffet 2,60, Cristaleira 1,30, Aparador 1,30, Mesa elástica e 12 cadeiras, forrado em couro. Preço Cr$ 25.000,00. Ver R. Joaquim Palhares, 125, Oficina c/ Sr. LUZES. (26899) 83

**LAQUEAÇÃO DE MÓVEIS**
A domicílio em qualquer côr. Simples ou com patinas rádio eletrola, televisão ou geladeira. Rua Gonçalves Dias 74 - 2.º and. tel. 22-9042. Chamar Francisco ou Sebastião das 9 às 17 hs. (26957) 83

... — PEROBA MARFIM
ARDA VESTIDOS — CAMA DE CASAL — CÔMODA — MESA DE CABECEIRA.
CR$ 8.800,00
VENDEMOS PEÇAS AVULSAS
Facilitamos o pagamento
RUA FREI CANECA, 9 e 11
(42041) 83

## Médicos e Sanatórios

**DR. PEDRO DE ALBUQUERQUE**
DOENÇAS SEXUAIS E URINARIAS
Rua do Rosário, 98. De 1 às 6 horas.

**DR. JOSÉ DE ALBUQUERQUE**
Membro efetivo da Sociedade de Sexologia de Paris.
DOENÇAS SEXUAIS DO HOMEM
Rua do Rosário, 98. De 1 às 6 horas.

VIAS URINÁRIAS, RINS, BEXIGA, PROSTATA
**DR. A. ACRKEMANN** DOENÇAS DAS SENHORAS
Cirurgia especializada — Uretroscopias — Endoscopias
*BLENORRAGIA, TRATAMENTO RÁPIDO*
DEBILIDADE SEXUAL — URUGUAIANA, 24

**Dr. Augusto dos Santos Albuquerque**
DOENÇAS DO CORAÇÃO — Pressão alta — Falta de ar — Palpitações. APARELHO DIGESTIVO — Doenças do fígado — Digestões difíceis — Prisão de ventre. Rua 7 de Setembro, 88 - 2.º - sala 15 — Das 14 às 18 horas — Telefone 52-5442. (11411) 80

**Dra. MARIA COLEN**
Médica da Assistência Municipal
Especialista em Moléstias de Senhoras — Partos — Hemorróidas e Varizes. Distúrbios da Menstruação e da Menopausa. Corrimentos. Esterilidade. Frieza sexual. Cons.: Avenida 13 de Maio n. 13 - 16.º andar sala 19. Diariamente a partir das 14 horas — Fone 52-1965. (00425) 80

**TERMAS**
Av. Copacabana, 327 - 1.º andar - Fone: 57-1818
Ramal Termas
Moderna e completa instalação de hidro-eletroterapia para tratamento de "Obesidade", Insônia, Hipertensão, distonias neuro vegetativa, reuma, eliminação de gorduras parciais (CELULITE), pelo mais moderno tratamento francês:
Hidroterapia: Banho Sulfuroso
" Turco
" Garbo-Gasoso
" Pérolas
" Espuma
" Parafina
Banhos Intestinais: (SUD-BAD)
Eletroterapia: Ondas Curtas
Ondas Cruzadas
Ultra Som
Ultra Violeta
Galvanização
Faradização
Eletro mecano terapia
Duchas escocesas, alternadas, mornas, quentes, frias, etc.
Masso-terapia
Sob controle de medico especialista:
DR. ANDRE KIRALYHEGY
CONSULTORIO: RUA MEXICO, 70 - SALA 804
Das 14 às 16 horas. (11023) 80

HOJE
HORARIO
2-4-6-8-10
SÃO LUIZ · REX · COPACABANA · MIRAMAR · CARIOCA · ABOUKIR · CONSTELLATION · CAPITOLIO

COLUMBIA PICTURES APRESENTA UMA PROD. DAVID E. ROSE

PELO AMOR DE MEU AMOR

DEBORAH KERR "THE END OF THE AFFAIR"
(DE A UM PASSO DA ETERNIDADE)
VAN JOHNSON
(DE A NAVE DA REVOLTA)
PRODUÇÃO DAVID LEWIS
DIREÇÃO EDWARD DMYTRYK

Um filme arrebatado num romance ardente e apaixonado

---

PLAZA · ASTORIA · OLINDA · RITZ · COLONIAL · PRIMOR · H. LOBO · MASCOTE

DE ROBERT ROSSEN

MAMBO

HOJE
HORARIO 2-4-6-8-10

SILVANA MANGANO · MICHAEL RENNIE · VITTORIO GASSMAN · SHELLEY WINTERS

IMPRÓPRIO PARA MENORES ATÉ 18 ANOS

UM FILME DA PARAMOUNT, A MARCA DAS ESTRÊLAS

---

3ª E ÚLTIMA SEMANA!

AR CONDICIONADO PERFEITO

HOJE METRO COPACABANA · METRO PIRASSUNUNGA · METRO TIJUCA

Glenn FORD
Anne FRANCIS
Louis CALHERN
MARGARET HAYES

Sementes de Violência
BLACKBOARD JUNGLE

OUSADO! REALISTA!
METROSCOPE

PROIBIDO ATÉ 18 ANOS

ESTE FILME NÃO SERÁ EXIBIDO EM OUTROS CINEMAS DO DISTRITO FEDERAL ANTES DE 60 DIAS APÓS SUA ESTRÉIA NOS CINEMAS METRO

FILMES METRO-GOLDWYN-MAYER

---

ATLANTIDA apresenta

Cyll FARNEY

com INALDA · EVA WILMA · HELOISA HELENA · WILSON GREY

em CHICO VIOLA não morreu

DIREÇÃO ROMAN VIÑOLY BARRETO
FOTOGRAFIA DE ANIBAL GONZALEZ PAZ

2ª FEIRA
HORARIO
2-4-6-8-10
SÃO LUIZ · REX · RIAN · LEBLON · CARIOCA · MADUREIRA · MADUREIRA · LEOPOLDINA

---

PLAZA · ASTORIA · OLINDA · RITZ · COLONIAL · PRIMOR · H. LOBO · MASCOTE
A PARTIR DE MEIO DIA
2ª FEIRA
HORARIO 2-4-6-8-10

A GRANDE ESTRÉIA QUE ESTÁ SENDO ESPERADA POR TODO MUNDO!

HUMPHREY BOGART
AUDREY HEPBURN
WILLIAM HOLDEN

"SABRINA"

BEIJOS...

...MAIS BEIJOS...

...E UM BOM BÔCO!

"SABRINA"
VENCEDOR DE 6 OSCARS DA ACADEMIA DE SAMUEL GOLDWYN
DIREÇÃO BILLY WILDER

DELICIOSA COMÉDIA QUE É O RESULTADO DA FUSÃO DOS TALENTOS DE 4 VENCEDORES DE "OSCARS"!

UM FILME DA PARAMOUNT, A MARCA DAS ESTRÊLAS

---

Você já viu no CINEMA

...nos LIVROS

AGORA

Você poderá admirá-la em carne e osso.

MOBY DICK

A BALEIA GIGANTE

Em exposição na praça do Congresso, em frente a Av. Graça Aranha, de 9 às 23 horas.

HOJE — DIA DO FUNCIONÁRIO PÚBLICO!
50 % de desconto para os funcionários que apresentarem as suas carteiras. (52007)

---

MOSTRAR O BRASIL AOS BRASILEIROS

Eis o lema da

VITÓRIA FILMES

Escrevam-nos, informando sôbre

BELEZAS NATURAIS
FESTAS TIPICAS
VIDA INDUSTRIAL E COMERCIAL
de seus
MUNICIPIOS

e aguardem a visita de nossos cinegrafistas.

DIARIAMENTE em
975 CINEMAS
de todo o BRASIL

JORNAIS E DOCUMENTÁRIOS
em 35 e 16 mm produzidos pela

VITÓRIA FILMES

RIO — Rua Evaristo da Veiga n.º 35 — sala 203 — Telefone: 22-9435.
RECIFE — Av. Guararapes, n. 283, salas 501-504 — Telefone: 7076
(48283)

---

AUDACIOSO PIRATA JOGOU SUA VIDA PELA VIDA DA BELA PRINCESA!

Paul HENREID · Patricia MEDINA

Corsários de Tripoli

TECHNICOLOR

HOJE
AZTECA · CARUSO COPACABANA · IMPERATOR · COLISEU · SÃO PEDRO · FLUMINENSE · CASSINO

---

Circo GARCIA

AVENIDA PRESIDENTE VARGAS - JUNTO À CENTRAL

AMANHÃ MATINÉE ÀS 14 E VESPERAL ÀS 17 HS.
TRAGAM AS CRIANÇAS!

LEÕES, TIGRES, HIENAS, CAMELOS, FERAS DE TÔDAS AS RAÇAS!

Palhaços, acrobatas, trapezistas; OS LINDSTRONS, jóqueis com seus cavalos amestrados. LIN FU, o contorcionista chinês; os 3 CHABRIS, cômicos famosos; LES ERCLES, jogos de músculos; e uma série de outras atrações internacionais, no formidável programa do CIRCO GARCIA!

HOJE ÀS 21 HORAS

5ªs FEIRAS ÀS 16 HS. - SÁBADOS e DOMINGOS, 2 VESPERAIS, ÀS 14 e às 17 HS, E À NOITE - DIARIAMENTE ÀS 21 HS

---

3ª ULTIMA SEMANA!

HOJE 1-50-4-30 7-10 9-50 PALÁCIO A FONE: 22-0838

NÃO DEIXE DE ASSISTIR!

O EGÍPCIO

JEAN SIMMONS · VICTOR MATURE · GENE TIERNEY · CinemaScope · PROIBIDO 18 ANOS

ROXY A FONE 27-9245 · SANTA ALICE A FONE 1-8184

HOJE 2-4-6-8-10

MARILYN MONROE

COMO AGARRAR UM MILIONÁRIO

CinemaScope

HOJE 2-4-6 8-10 H.

GINGER ROGERS · VAN HEFLIN · GENE TIERNEY

CinemaScope

"A VIÚVA NEGRA"

PROIBIDO ATÉ 10 ANOS

MADRID A FONE 48-1184

---

ALIDA VALLI · AMEDEO NAZZARI · JEAN PIERRE AUMONT

E LA ESTAVA SOB O SIGNO DO PECADO!

O ÚLTIMO ENCONTRO

DIREÇÃO DE GIANNI FRANCIOLINI

2ª FEIRA
PATHE · ART-PALÁCIO · PRESIDENTE · MAUÁ · PARA TODOS · PALÁCIO HIGIENÓPOLIS
PROIBIDO ATÉ 18 ANOS
COMPLEMENTOS NACIONAIS

---

AIMÉE na engraçadíssima comédia de Feydeau

"ESPOSA EM CIRCULAÇÃO"

IMP. 18 ANOS

TEATRO RIVAL

TEL. 22-2721

HOJE, ÀS 21 HORAS

---

PONHA A MULHER NO SEGURO!

O EXTRAORDINÁRIO ATUAL SUCESSO CÔMICO DE ROULIEN E SUA COMPANHIA DIARIAMENTE NO TEATRO SERRADOR. FORMIDÁVEL! 2 HORAS DE GARGALHADAS ESTUPENDAS! (02930)

---

## COMO APREDER A DANÇAR

6.ª EDIÇÃO AMPLIADA

Facilitando damas e cavalheiros aprenderem em suas casas, mambo, rumba, bolero, guaracha, swing, fox, tango, valsa, samba, baião, chôro e marcha, pelo prof. GINO FORNACIARI, pedido pelo Reembôlso Postal, Cr$ 55,00. Caixa Postal 649, São Paulo, aulas Av. da Liberdade n. 120, São Paulo. À venda nas livrarias do Rio. (97810)

## FAQUEIRO DE CRISTOFLE

VENDE-SE faqueiro de Cristofle e peças de talheres avulsos de Cristofle, juntos ou separados. Ocasião. Rua do Rosário, 145, sobrado. (16413)

## PEDICURA

Manicura — calos — calosidades — descoloração e tintura de cabelos — Trabalho garantido. Tel. 57-0134. (00174)

## COMPRA-SE TUDO

Enceradeiras, Aspiradores, Máquinas, Objetos de Arte, Cristais, etc. — Casas completas. — PAGA-SE BEM. Tels. 52-9517 e 52-9711

## WALITA

Liquidificadores, enceradeiras, exaustores, batedeiras, etc., não compre sem nos consultar. Rua Joaquim Palhares 104, Estácio. T. 48-1767. (26920)

## LIVROS USADOS

Compramos pelos melhores preços, bibliotecas e livros. Rua Rosário 137. Tels.: 52-7719 e 52-9534. (80711)

## OBJETOS DE ARTE

VENDEM-SE em porcelana, marfim, mármore, etc. juntos ou separados. Ocasião. Rua do Rosário 145, sobrado. (16416)

## ROLEY FLEX - 3/5

Particular vende equipada c/ parasol, tripé, filtros, flash, telefonar para João 45-4588, depois das 18 horas. (24757)

---

23º MÊS DA CAMPANHA

Os Melhores de Copacabana

COOPERE COM O COMERCIO, COMPRE NO SEU BAIRRO

C.C.C

Os colaboradores desta Campanha, mediante a apresentação dêste anúncio, oferecem o

DESCONTO
AQUI ANUNCIADO

---

JOIAS
A Tradição do Comércio no Brasil
Em homenagem a esta Campanha, 10% de desconto.
— 1868 —
Avenida Copacabana, 710-A
Tel. 37-8511

O DEPÓSITO DE SUAS ECONOMIAS NO
BANCO DE CRÉDITO REAL DE MINAS GERAIS S.A.
representa a sua segurança no presente e tranqüilidade no futuro.
120 DEPARTAMENTOS em todo o BRASIL — Fundado em 22 de agôsto de 1889.
AGÊNCIA DE COPACABANA — Avenida Copacabana 698-A

EGERSI
MODAS INFANTIS
5%
Av. Copacabana, 1083-A

Luxor Hotel
HERCULES RIBAS 5%
Av. Atlântica, 2554 — Endereço telegráfico Luxor hotel
Tel.: 57-1940

---

Copacabana — Borrachas
PLÁSTICOS — GALOCHAS — CAPAS
ARTIGOS ESPORTIVOS, etc. 5% de desconto
RUA XAVIER DA SILVEIRA, 23

BAR MINUANO
Av. Copacabana, 245-D

FARMÁCIA SÃO PAULO
ABERTA até às 24 horas — Domingos e feriados.
Rua Barão de Ipanema, 43 — 10% de desconto.
Injeções e entregas rápidas a domicílio.
Tel. 27-7042

MONTCLAIR MODAS ALTA COSTURA
A Casa feita especialmente para a Mulher Elegante. ◆ Direção de EMY
Raymundo Corrêa 27-A. Tel. : 57-1583 — Desconto de 10%

LIVRARIA SAURET
Av. Atlântica, 1702
Loja 5 — Tel. 37-1828

PÔSTO TEXACO
AV. ATLANTICA — Tel. 27-2178
RIVERO E SILVA
AV. ATLANTICA, esq. de Sá Ferreira

Clínica DR. AKSTEIN
Rua Cinco de Julho, 376
Fones: 37-9071 e 57-7971
Clínica geral — Cirurgia. Fisioterapia — Raios X
Com Departamento Especializado PARA CRIANÇAS.

DESIRÉE
NOVIDADES EM TECIDOS FINOS
Av. Copacabana 664-B (10%)

PSICOLOGICAL — FOTO
TEL.: 27-7351

CONFEITARIA COLOMBO
TRADIÇÃO a serviço da ELITE
Tel. 57-8951 (Escritório)
Salão de chá — 57-8960.
Av. Copacabana 890

ABERTA ATÉ ÀS 22 HORAS —
LOJA BAMBI
MÓVEIS INFANTIS E RESIDENCIAIS
Av. N. S. de Copacabana, 1302-B
TELEFONE 27-1681 — 5%

CLÍNICA DENTÁRIA
Dr. H. ROSENBAUM
Raios X — Prótese e Cirurgia.
Praça Demétrio Ribeiro, 103, apto. 101
Tel. 37-3215
Com Departamento Especializado para Crianças

Troca de colarinho
E PUNHOS, CAMISAS SOB MEDIDA.

Agace novidades
CASA LAURENTINO
Artigos para presentes
Rua 7 de Set. 47-1878
Av. Copacabana, 821
BOMBEIROS-ELETRICISTAS
TEL. 47-7812
Av. Copacabana, 1.138, sala 2 10%

CHURRASCARIA PARANAENSE
O CHURRASCO que dá CALOR, FÔRÇA e INSPIRAÇÃO
Direção de MARY 10 % — ABERTO ATÉ ÀS 22 HORAS
RUA LEOPOLDO MIGUEZ, 135 — CEM METROS DO CINEMA ROXY

HOTUR HOTÉIS E TURISMO S/A
RUA BOLIVAR, 8-A (esq. Av. Atlântica)
Tels. 47-6161, 47-6061 e 47-3234
Excursões ✚ Reservas de Hotéis.
Passagens aéreas e marítimas

HOMEOPATIA DE FARIA — Tel. 37-8533
Remédios de C . ca. AV. COPACABANA, 710

Eva-CHOCOLATES
BONBONS DE Fabricação Própria
Testing-Service, aniversários, casamentos, Buffet.
Av. Copacabana 1059
Tel. 27-6628
5%

BAZAR PETRÓPOLIS
BRINQUEDOS
AV. COPACABANA, 830

GAÚCHO CABELEIREIRO
Salão MON RÊVE
Tel. 37-4646
RODOLFO DANTAS, 89

PAPELARIA IRACEMA
TODO MATERIAL ESCOLAR
Tel. 27-4363
AV. COPACABANA, 986-A

CONFIE À SERZIDEIRA
• consêrto de sua roupa • de seu calçado. Basta telefonar para
37-8484
• SERZIDEIRA apanhará em sua casa. 10%

CURSO TONELEROS
AV. PRINCESA ISABEL, 68
TEL.: 37-0933

O RECANTO MAIS AGRADAVEL PARA SUA NOITE É NO
BAR-BOITE do HOTEL REGENTE
BOA MÚSICA com
WALDIR AZEVEDO
e seu cavaquinho mágico
AV. ATLANTICA 3716
Pôsto 6 — Tel. 47-6161

Raymundo & Ovídio
ALFAIATES
Barata Ribeiro, 344, Tel. 57-8307

DOCES SAVARIA
Aires Saldanha, 104 - Pôsto 5

GALERIA BRASIL
MOLDURAS — QUADROS
Av. Copacabana, 1077-A
Tel. 47-1505

Enxugador IDEAL Tel. 37-0110 Des. 5%
esmaltado, branco e de alumínio, suspenso ao teto.

MANTEIGA MIRAMAR
NOVA FILIAL
AV. COPACABANA, 968

COLORTEC TINTAS
Av. Copacabana, 1181 - Loja B
Tel. 47-3342

Às quintas-feiras, aberto até às 22 horas — 5% de desconto.
Lumière
Abat-Jours e Adornos
MODELOS EXCLUSIVOS
Telefone: 27-1187
Av. Copacabana, 980

Cantina Capri
RUA DUVIVIER, 21 — TEL. 57-1259
ESPECIALIDADE: COZINHA ITALIANA

CHAPÉUS E BIJOUTERIAS
RUA RONALD DE CARVALHO, 55-A
LIDO
✚ 5%
Telefone 37-0246

ACESSÓRIOS EM GERAL
✚ CAPOTEIRO
✚ ELETRICISTA
Meridional
Rua Barata Ribeiro, 197-A

BALLET Francês
10% Diretora:
JEANNE CANALE
Av. Copacabana 583, sala 301. Informações: Tel.: 27-7351

BÔLSAS CHARLES
Av. Copacabana 339 - Loja C

CASA NORMANDIE
Carnes - Aves - Laticínios e Frios
Gustavo Sampaio, 876-B

ARTE DECORATIVA
Av. Copacabana, 930-A 27-0833
Tecidos para estôfo e cortinas

## MARMOL - ARTEZANATO MODERNO EM PEDRAS LTDA.

"MARMOL" Marca Registrada

Objetos de adôrno em geral, confeccionados em pedra (sabão) "Marmol". Cinzeiros, Pratos de centro de mesa, Castiçais, Vasos, Bases para abat-jour.

Grandes variedades em belíssimas côres. Excelentes artigos para presentes. Preços a partir de Cr$ 25,00. Faça-nos uma visita sem compromisso. Vendas por atacado e varejo. — Rua Sacadura Cabral, 234 (fundos) — Tel. (por favor) 43-1061 — RIO DE JANEIRO. (00310)

## TAPETES e CORTINAS

Retiro e coloco — Lavagem de tapêtes e cortinas em geral ou químicas em salas forradas e grupos estofados — Confecção de capas e cortinas. Reforma de grupos Estofados — Orçamentos s/ compromisso. Tratar fone: 47-7835. (04068)

## CAIXAS D'ÁGUA!

Fabrica-se e coloca-se caixas d'água de cimento armado e de tijolos, a partir de 1.000 litros. Serviço rápido, executado por profissionais competentes. Irmãos Garcia — Av. Vieira Souto, 90 — Tel. 27-8765. Os melhores preços da praça. (26703)

## PORCELANA ROSENTHAL

Serviço de jantar, chá e café, bordas em ouro lavrado e azul escuro, com 88 peças. Particular vende o conjunto acima. Ver e tratar à Av. Copacabana, 860, apto. 701. Fone 57-8697. (01093)

## REPRESENTAÇÕES

Firma estabelecida em Joinvile, com escritório próprio, aceita representações para os Estados de Paraná e Sta. Catarina, à base de comissão ou conta própria. Cartas para a portaria dêste jornal n. 24827. (24827)

**DECORAÇÕES EM MADEIRA**

DEMA projeta e executa modernas decorações para lojas, halls, escritórios e apartamentos. Rua Senador Dantas, 80 - 18.º — Tel.: 42-9899. (54009)

**CONSERTAM-SE RÁDIOS**

... de qualquer marca e tamanho, com garantia. Traga seu rádio ou rádio fonógrafo aos nossos Serviços Especiais, no 1º andar. SEARS - P. Botafogo 400 (43259)

LEIA

**GEOPSÍQUICA**

**E GANHE Cr$ 5.000**

Últimos exemplares nas livrarias e pelo tel. 48-4399 (22909)

**TERNOS USADOS**

**COMPRO A DOMICILIO**

Pago por um terno Até Cr$ 1.000,00

Telefone: 22-0423 (29051)

**BARATAS PULGAS**

**Cupim — Ratos**

EXTERMINAÇAO completa. Garantia 6 a 12 meses. Cupim 5 anos.

RUGANI & CIA. LTDA. Rua São José, 90 - Sala 1.205

TELEFONE 22-0873

# RÁDIOS E GELADEIRAS

GELADEIRAS AMERICANAS USADAS, em estado de novas, com garantia e facilidade de pagamento. — Também trocamos e compras. — CASA GELOFIX — Rua Carvalho de Mendonça, 24-B — Copacabana. — Pôsto 2 — Tel. 57-5717. (12012) 60

RADIO Vitrola Moderna long. Play 5 faixas alto falante 12 polegadas custou a 1 mês 30.000,00 vendo hoje por 15.000,00. Rua Ministro Viveiros de Castro 27 "Não tem telefone". (25845) 60

GELADEIRA de luxo americana — Vende-se uma de fabricação Kelvinator com 8 pés, com gavetas para legumes, peixes, etc. Contrôle automático em série, está como nova. Preço 16 mil Cr$. Urgente. Motivo de viagem. Ver à rua Theodoro da Silva 227. Prox. à rua Pereira Nunes. (19951) 60

**PINTURA DE GELADEIRA**

Em sua residência, fica nova em um dia. CASA DO BARROS. — Rua Siqueira Campos, 7. — Tel.: 37-7997. (29218) 60

*Modas e Bordados*

**REFORMAS DE PELES**

Para lindas estolas. Oficina especializada em consertos e lavagens, seus agasalhos ficam novos. — Rua Marquês de Olinda 88. Botafogo. Tel.: 26-7973. (17348) 81

**POR PREÇOS POPULARES**

Vendem-se lindos modêlos de blusas em organdi suiço e opala, saias, shorts, saidas de praia e maiôs, como também lonita em diversas côres e artigos de armarinho. Rua México, 70, Sala 408. Telefone 42-2172, às 10-12 - 2-5 hs. (19864) 81

RADIO — Vendo um, telefunken, inteiramente novo, tip opequeno, ondas médias e curtas. Telefones 27-3250 - 32-6651. (17868) 60

ZENITH — Vende-se combinação rádio e toca-discos, modêlo mesa, 4 velocidades. Preço de ocasião. Tratar pelo tel. 27-5645. (00294) 60

GELADEIRA WESTINGHOUSE 7,5 pés, descongelador automático, c/ 3 anos de uso, vende-se à Rua Buarque de Macedo, 13. (21982) 60

GELADEIRA — Vende-se, marca G.E. importada, 9 pés, em ótimo estado. Preço de ocasião. Tratar pelo tel. 27-5645. (00293) 60

COMPRO urgente uma geladeira usada. Pago logo a vista. 37-3931 sr. Magalhães, dia e noite. (4463) 60

VENDE-SE pela melhor oferta um congelador americano, 19 P|C em ótimo estado de conservação. Tratar à rua Codajás 691 (Leblon). (24896) 60

TOCA-DISCOS — Garrard, Webster Emerson, etc. a 2.000 cruzeiros. Marques, na Rua Uruguaiana n. 11, 2.º andar, por cima da sapataria.

VENDE-SE GELADEIRA Kelvinator americana, 9.6 pés, em ótimo estado, com três anos de garantia. Preço Cr$ 20.000,00. Telefone 27-6814, das 18 hs. em diante. (19809) 60

RADIO DE PILHAS E LUZ, ondas curtas e longas, General Eletric, novo, na embalagem, vendo por Cr$ 3.500,00 custa na loja Cr$.... 4.800,00, Rua Machado Coelho, 85, apto. 3, Estácio. (26917) 60

TV RCA Victor 21 polegadas movel console em mogno com portas está como nova vale 45.000,00 vendo hoje por 30.000,00, Av. Prado Júnior 186, ap. 101. (25846) 60

**COMPRO 1 GELADEIRA**

1 Piano - Televisão e 1 Máquina de Costura, pago à vista. Tel.: 48-1901. (4393) 60

**TRANSFORME SEU RÁDIO**

Numa rádio-vitrola moderna, tenho caixas, variado sortimento, toca-discos, chassis grandes para rádio-vitrolas, faço todo e qualquer serviço garantia total. MARQUES. — Rua Uruguaiana, 11, 2.º andar, por cima da Sapataria. (22084) 60

**COMPRO 1 GELADEIRA**

1 Piano - Televisão e 1 Máquina de Costura. — Urgente. Tel.: 28-2843. (19952) 60

**TELEVISÃO R.C.A.**

**Cr$ 23.000,00**

Vende-se com tôda garantia da R.C.A. Aparelho 17 polegadas, móvel console Chipendale. — Ver à Travessa Carneiro, 8, perto da Rua Maia Lacerda, Estacio de Sá. Tel.: 52-9408. (26918) 60

**T.V. — CONSERTOS**

Técnico hungaro. Honestidade. Garantia. — CARLOS. — Rua Gen. Roca, 572 — Tijuca. Tel.: 48-5333. (5917) 60

**CONSERTOS TELEVISÃO**

Em sua residência ou em nossas oficinas. Técnicos competentes. Serviço garantido. CASA DO BARROS — Rua Siqueira Campos 7. — Tel.: 37-7997.

**T.V. - Cr$ 18.000,00**

Vendo uma de 17 polegadas, já para colorido. Sentinel, americana, estado de nova. Rua Machado Coelho 85, Ap. 3. (26921) 60

**CONSERTOS - PINTURAS**

De geladeiras, por pessoal especializados, serviços garantidos, orçamentos s/ compromisso. REFRIGERAÇÃO GELOFIX LIMITADA. Rua Carvalho de Mendonça 24-B, Copacabana. Tel.: 57-5717. (18480) 60

**TV 21" - 1956**

**Zenith. Recebemos dos Estados Unidos. Facilidade pagamento. Rua México 31-C. Tel. 52-8865** (4375) 60

**GELADEIRAS - CONSERTOS**

Um técnico estrangeiro conserta qualquer geladeira, na sua moradia. Num dia, com garantia. - Chamador sem compromisso, também aos domingos. Tel.: 27-4781 — EUGENIO. (24655) 60

**TOCA-DISCOS AUTOMÁTICOS**

**Usados, Compro e Conserto**

VOU A RESIDENCIA. Telefone: 32-4621.

**PAROU SEU RÁDIO?**

Consertamos rádio, televisão e antena. — Telefonar para 25-5152, chamar RODOLFO. (54358) 60

**Geladeiras - Máquina de Lavar**

Consertos e reformas garantidos em sua casa, por técnico do ramo. — Rec. Sr. Eduardo. Telefones: 26-5878 e 42-1462. (23975) 60

**RÁDIO-TÉCNICO ALEMÃO !**

Monta rádio-vitrolas por encomenda. Com rádio de 7 faixas, toca-discos Long-Play. Falante alta fidelidade, eliminador contra ruidos, por Cr$ 20.000,00. 1 ano de garantia. Consertos a domicilio. Tel.: 26-0848 — Sr. ALEXANDRE. (23985) 60

**CONSERTAM-SE RÁDIOS**

Eletrolas, toca-discos automático. Telefones: 26-4697 e 45-9694. — É favor deixar o recado para o Sr. Djalma. (24758) 60

**COMPRO 1 GELADEIRA**

1 Piano - Televisão e 1 Máquina de Costura, pago à vista. Tel.: 48-1901. (4393) 60

**COMPRO 2 GELADEIRAS**

Uma nova e uma usada, mesmo que precise pintar. Pago bem e à vista. Telefonar a qualquer hora para 57-0960. (13883) 60

**GELADEIRAS G.E. 1955**

**6 - 8,1 - 9,2 - 10 e 12 pés**

Novas, Americanas, Super-luxo, com freezer, porta para frutas e ovos, com e sem prateleiras giratórias, 1 e 2 portas, vendo as últimas. Aceito trocas e facilito. Rua Hadock Lobo, 140-A. (13874) 60

**CONSERTOS DE RÁDIOS**

Em sua residência ou em nossas oficinas. Técnicos competentes. Serviço garantido. CASA DO BARROS — Rua Siqueira Campos 7. — Tel.: 37-7997. (29219) 60

**Pintura de geladeiras por 600,00**

A domicilio. e laqueação de móveis. Sr. Walter. Tel.: 22-3753. (11675) 60

**ELETROLAS STANDARD**

**Cr$ 7.500,00**

Electric e outras, a partir do preço acima. Tenho variado sortimento, abaixo do custo. transformação de negócio. MARQUES. Rua Uruguaiana 11, 2.º andar. Por cima da Sapataria. (22085) 60

**RÁDIO-VITROLA R.C.A. Long-Playing - 3 rotações**

Nova, com garantia, recentemente importada, contrôle eletrônico, desligando totalmente quando termina o programa. Onze válvulas, várias ondas, pick-up automático eletrônico, alta fidelidade, 12 discos. Vendo urgente por preço muito inferior ao custo aqui no Rio. Rua Barata Ribeiro, 308. — Fone: 37-5432. (12989) 60

## INSTALAÇÕES ELÉTRICAS

LUZ — FÔRÇA E ELETRICIDADE EM GERAL

Técnico estrangeiro, instala e conserta aparelhos elétricos em geral, automáticos, fluorescentes, etc. Rua Buenos Aires, 236, 1.º andar, sala 2. Tel. 23-0582. Chamar Vinko. (44463) 60

## CAIXAS PARA RÁDIO-VITROLAS

A partir de Cr$ 1.200,00, tenho Pau-Marfim, Modernas, Chipendale, Rústico, Apartamento, etc.

MARQUES

Rua Uruguaiana, 11 - 2.º andar, por cima da sapataria. (13144) 60

## PINTURA DE GELADEIRA

SÓ POR Cr$ 700,00

Pinta-se à pistola, a domicilio, em branco ou côres, qualquer tamanho. Acabamento perfeito. Pintamos as grades com alumínio, grátis. Casa Jato, Santa Clara, 60, sala 7 — Tel. 37-9471. (19459) 60

SERVIÇO TÉCNICO STT DE TELEVISÃO LTDA. TEL. 49-7255

S. T. T.

**A MAIOR ORGANIZAÇÃO EM CONSERTOS DE TELEVISÃO**

Devido ao grande número de clientes, sempre crescente que procuram os serviços técnicos de nossa organização, desejamos demonstrar nossa solidariedade pela preferência, oferecendo sempre um serviço melhor.

Consertos de televisão, Rádios de automóveis, Aparelhos de alta fidelidade, tôdas as marcas em geral. Para melhor servi-lo, contamos agora com um pôsto autorizado de serviços PHILIPS.

Os melhores serviços pelos menores preços. Instalações de antenas para os canais 6 e 13 preço especial, Cr$ 1.500,00 com fio à parte. Canal 13 para quem tem o 6 externo a partir de Cr$ 500,00. Oficina dirigida por Eng. Eletrônico Italiano. Seja V. S. também mais um assinante do nosso serviço especializado de assistência técnica.

Atendemos ainda hoje até 22 horas. SEMPRE UM TÉCNICO À SUA DISPOSIÇÃO. Av. Amaro Cavalcanti n. 81 — Tel. 49-7255 (19736) 60

**GELADEIRAS**

GARANTIA 5 ANOS $ 850,00 POR MÊS

CASA DO BARBOZA 3 LARGO DO MACHADO 7

## SUA TELEVISÃO ENGUIÇOU !

CHAMAR: 45-2120

E nosso carro de serviço atenderá no mesmo dia, consertando na SUA PRÓPRIA CASA, com máxima urgência. Serviços garantidos, com técnicos estrangeiros. Rua Ipiranga n. 134. (54309) 60

## SEU RÁDIO?

Parou? Consertos hoje mesmo perfeitos e garantidos por um ano por técnicos estrangeiros. Qualquer tipo de rádio ou eletrola. Adaptação — Enrolamento. Preços mais baratos. Em sua própria casa ou nas Oficinas de Rádio da Rua São José, 54 — Fone 26-5946. (12780) 60

## TELEVISÕES

de tôdas as marcas a preços os mais baratos, à vista e a prazo, com ou sem entrada. Desde Cr$ 32.000,00, de 21 polegadas.

LOJAS BERTONI S. A. Rua Ramalho Ortigão, 22 e Rua da Quitanda, 47 (53554) 60

## TELE-SERVICE

NOME REGIST.

A MAIOR ORGANIZAÇÃO EM CONSERTOS DE TELEVISÃO

ZONA SUL: Tel. 47-2970 Rua Teixeira de Melo, n. 25 - loja - Ipanema

ZONA NORTE Tel. 54-2568 Rua Barão de Mesquita, n. 769 - loja - Tijuca

Grande frota de camionetes oficina para atender na hora, técnicos especializados nos EE.UU., em tôdas marcas, única que usa peças originais e seus técnicos têm ordenado fixo a fim de evitar que o empregado faça serviços com pressas e cobre com desonestidade. Por essas é que 80% dos possuidores de televisão prefere nossa organização. (26933) 60

## CONSERTOS TV

INSTALAÇÕES DE ANTENAS CANAIS 13 OU 6?

Telefone imediatamente para Tele-Técnica, 38-6331. Temos técnicos especializados em aparelhos de tôdas as marcas. Atendemos diàriamente, inclusive domingos e feriados, até às 23 horas. TELE-TÉCNICA. (19902) 60

## CAIXAS PARA RÁDIO-VITROLA

E televisão, em madeira de lei e acabamento em alto luxo, aos menores preços da praça. 15 modelos diferentes em imbuia e pau marfim. Também fazemos serviços de adaptação em rádio ou TV. Com serviços garantidos. Rua Joaquim Palhares n. 104. Tel. 48-7435. (26919) 60

## Pintura de geladeira

A pistola pelo processo de fábrica norte-americano, com a legitima tinta Duco em seu domicilio, ficando nova em um dia igual a vinda da fábrica. Aplicamos aparelhos contra ferrugem. Colocamos borrachas e estrados, feixos novos, pintamos também cozinha americana, máquinas de lavar roupas. Pintamos apartamentos a pincel ou à pistola. Laqueamos móveis. Técnico Francisco. Rua Paulo Barreto número 110-A. Tel. 26-1267, Deixar recados. (12978) 60

## Pintura de Geladeira

**Cr$ 600,00**

A pistola pelo processo de fábrica, norte-americano, com a legitima tinta Duco, em seu domicilio ficando nova em um dia, igual à vinda da fábrica. Aplicamos aparelhos contra ferrugem. Colocamos borracha novas. Técnico Oliveira.

Tels. 47-3200 e 27-1343. Pintamos também cozinhas americanas, máquinas de lavar roupa. Laqueamos móveis. 60

## TELEVISÃO DE 21"

Vendem-se, importados, com garantia, instalados com antena para os dois canais. — Marcas: Admiral, Emerson, R.C.A. Victor, Stromberi, Semp, Windsor, G.E., etc. Preços a partir de Cr$ 32.000,00 — RUA RAMALHO ORTIGÃO, 12, SOBRELOJA — Ed. Joalheria Imperial. (53328) 60

**Consêrto e instalação de Geladeiras, Ar Condicionados e Máquinas de Lavar Roupa**

Orçamento sem compromisso, garantia real. Serviço feito na sua própria casa, no mesmo dia com nosso carro ambulante de oficina.

Chamar tel.: 47-5406 (Oficina ambulante). (25789) 60

# INSTRUMENTOS DE MÚSICA

PIANO ALEMAO, com 3 pedais, côr clara, 88 notas, estado de novo, muito bonito, vende-se de ocasião. Rua Domicio da Gama, 22, Haddock Lobo. (4457) 75

PIANO PLEYEL — Vende-se um com excelente vozes, cujo estado de conservação não pode ser melhor. Rua Saboia Lima, 98, apto. 201. (20867) 75

PIANO Alemão — Vende-se um "Bluthner", com cêpo de metal e cordas cruzadas, com ótima sonoridade. Rua Valença, 58, Catumbi.

PIANO Alemão — Vende-se um Gunther em perfeito estado de novo. Praça General Tiburcio, 83, apto. 511. (26944) 75

PIANO SCHIEDMAYER — Vende-se um piano alemão marca "Schiedmayer", à Praça General Tiburcio, 83 apto. 512, Praia Vermelha. (20864) 75

VENDE-SE um piano com cêpo de metal, cordas cruzadas, 88 notas e 3 pedais Rua Pompeu Loureiro, 56 casa 4. Copacabana. (20865) 75

PIANO Alemão Bluthner. — Vende-se um à Rua DR. SATAMINI, 135B. Facilita-se. Não tem telefone. (26941) 75

PIANO PLEYEL — Vende-se a particular, um em jacarandá, com cordas cruzadas e 88 notas. Rua Delgado de Carvalho, 54. (19630) 75

PIANO — Atenção: Reforma-se, examina-se, avalia-se, imuniza-se, fazse caixas novas, transporta-se, etc. Exames: Cr$ 100,00. Técnico Barros, tel. 29-4881. (26902) 75

AFINAÇÕES por Cr$ 200,00 de pianos e acordeões pelos técnicos estrangeiros muito conhecidos srs. German e Victor. Oficina própria rua Riachuelo 16. Tel. 32-2114. (17649) 75

ACORDEÕES — Particular vende, 80 e 120 baixos, Scandalli, absolutamente novos, recém-chegados. Telefonar 46-2049. (21969) 75

SOLOVOX HAMMOND — O mais moderno, vende-se a rua Conde de Bonfim, 507 tel. 28-0678. (25759) 75

PIANO. Vende-se um PLEYEL em ótimo estado de conservação com 88 teclas de marfim, 3 pedais, cepo de metal, está como novo. Tratar a Av. Gal. San Martin n. 501. Leblon. (25842) 75

**PIANO SCHWARTZMANN**

Vende-se um em estado de novo, sòmente à particular. Informações depois de 18 hs. Tel.: 47-3592. (280) 75

**PIANOS A Cr$ 9.500,00**

NÃO PAGUE ABSURDO

Pianos de tôdas as marcas, a Cr$ 10.000,00, Cr$ 12.000,00, Cr$ 13.000,00, Cr$ 15.000,00, Cr$ 20.000,00 até Cr$ 28.000,00, todos garantidos. R. Santana 105, 107. (19800) 75

PIANO BENTLEY — Novo — Vende-se um à rua Martins Pena, 39, ap. 302. (26943) 75

**PIANOS NOVOS**

Bechstein - Pleyel - Benthley - Brasil - Essenfeld e tôdas as marcas, à vista e 20 mêses. — Apartamento Cr$ 25.000,00. Rua Dois de Dezembro 112, CATETE. (17865) 75

**PIANO KEMBLE**

Particular vende em excelente estado. Telefone 23-1830. D. Amalia. (19777) 75

**COMPRO 1 PIANO 57-0960**

Particular compra com urgência mesmo precisando reparos. Pago bem e à vista. — Telefone: 57-0960. (20902) 75

**COMPRO 1 PIANO 47-2361**

de cauda ou de armário, pago bem e à vista. Telefone 47-2361. (12806) 75

**PIANOS**

**LARGO DO MACHADO, 8**

Dos melhores fabricantes nacionais e estrangeiros, pelos menores preços. Não compre o seu piano sem conhecer o nosso stock e preços. — Largo do Machado, 8, Loja H — Galeria ao lado da Caixa Econômica. (324) 75

**ACORDEÕES de tôdas as marcas**

à vista ou à prazo longo, e todos os instrumentos de música — Clarinetas, Trombones, Pistões, Violinos, Violões, Harmonius, Pianos e Músicas — na CASA CARLOS WEHRS — Rua Carioca, 47, e Avenida Rio Branco, 277, Edifício São Borja, — Repr. dos afamados pianos ESSENFELDER e CARLOS WEHRS. (43361) 75

ACORDEONS desde 100 cruzeiros por mês ( a prazo só no Rio) Scandalli, Soprani, Hohner e tôdas as marcas nacionais. Também saxofones, clarinetes, pistões, violões, rádios, planos, gaitas de bôca. Tudo sem entrada e sem fiador. Grátis método para estudar. Maior depósito. Casa Acordeon Azul, Av. Rio Branco 277 dentro da Galeria São Borja, ou filial Rua dos Arcos 21. Para professôres e revendedores descontos excepcionais. Tels. 32-8750 e 42-9712

**PIANOS**

de apartamento, armário e 1/4 de cauda. Vendo a longo prazo, dos melhores fabricantes do mundo. Não compre sem ver os nossos preços. Rua Senador Dantas, 19-8.º andar, sala 804. Edifício Cinelândia. (27054) 75

**PIANO REFORMA GERAL**

CASA HANS — FONE: 46-1037

A senhora quer modificar o seu piano, para ficar novo? Quer vender o seu piano? Chame 46-1037.

**COMPRO 1 PIANO 32-3857**

Pagamento à vista — mesmo que necessite consêrto. — Não faço questão de preço nem de marca. (19388) 75

**Compro 1 piano — 46-1037**

MESMO VELHO PRECISANDO DE REPARO.

PAGO BEM. (28134) 75

**Pianos Novos e Usados**

Preços especiais para liquidar um grande estoque de modelos de apartamento, armário e de cauda. Alemães, franceses, inglêses e nacionais. Vendemos a longo prazo sem entrada, sem fiador. Aceitamos trocas. A. HAHN — Av. Treze de Maio n.º 13 — 4.º andar, sala 419 — Ed. Municipal. (11137) 75

## PIANOS NOVOS

A CASA GARSON apresenta ao público o mais lindo e variado estoque de modelos de cauda, armário e apartamento, pelos menores preços da praça e com a mais ampla garantia. Facilitam-se os pagamentoss

Ver em exposição nas CASAS GARSON, à Rua Uruguaiana ns. 107-109, e Rua do Ouvidor n. 137 (entre Avenida e Gonçalves Dias). (11540) 75

# INDICADOR MÉDICO

PUBLICA-SE AS TÊRÇAS, QUINTAS E DOMINGOS — ANÚNCIOS NESTA SECÇÃO — TELS.: 22-6343 E 42-1053

**CLÍNICA GERAL**

**DR. FLORIANO DE LEMOS**

Consultório à Rua do Rosário, 107, 8.º (Tel. 43-7579), diário das 2 às 4 — às 3.ªs, 5.ªs, e sábados — Evaristo da Veiga, 16, 9.º Sala 908 (Tel.: 42-7875), das 10 às 12 — Res.: Boa Vista, 132 — (Tel.: 38-3705).

**DR. LAURO LANA**

Doenças internas — Radiocospia Lg. S. Francisco 26, S/ 414. T. 43-3801 3 às 6. Copac. 540. 9 às 11. T. 57-7413.

**PROF. DR. HAMILTON NOGUEIRA**

Clinica Médica — Doenças da Nutrição. Diàriamente: 10 às 12 e 16 às 18. Rua Senador Dantas 20, 6.º T.: 42-1614

**Dr. DOMINGOS PESSOA GUEDES**

CLINICA GERAL — CARDIOLOGIA 3.ªs, 5.ªs, e sábados de 15 às 17 horas. Av. 13 de Maio 23, S/1628. Res. 26-4053

**DIABETE**

**DR. REYNALDO DE ARAGÃO**

Esp. Diabete e complicações. 3.ªs, 5.ªs sábs. de 9 às 12 hs. R. Alvaro Alvim 27 10.º S. 103. Tls. 22-4467. Res 32-0681.

**DOENÇAS DAS SENHORAS E PARTOS**

**DRA. CLARICE DO AMARAL**

Docente Assist. Univ. do Brasil. — Ginecologia - Cirurgia - Tratamento da Esterilidade, diàriamente menos aos sábs de 2 às 6 hs. Tel. 32-6331. — Av. Churchill 97, 4.º and. Salas 403/4.

**DRA. MARIA LUIZA DE MELLO**

Senador Dantas, 118, S. 517 2.ªs, 4.ªs, e 6.ªs — Tels.: 42-4686 Res.: 25-2285.

**DR. SILVESTRE FERREIRA**

GINECOLOGIA E PARTOS — 42-9369 R. S. José, 85, S. 512. — T.: 47-7034.

**Dra. Elvira Amancio de Souza**

CRIANÇAS E ADULTOS 2.ªs, 4.ªs, e 6.ªs, das 15 às 16 horas. R. Assembléia 98. S. 59. 42-3021 45-5021

**DOENÇAS DAS CRIANÇAS**

**DR. VEIGA FILHO**

CLINICA DE CRIANÇAS Cons.: Graça Aranha, 226 — 11.º and. — Diàriamente das 14 às 16 horas. — Tels.: 42-7923 — 26-2748.

**DR. JOEL MARQUES BRAGA**

CLINICA DE CRIANÇAS Cons. Rua Quitanda 65, S. 1002. 3.ªs, 5.ªs, e sábs. T. 22-8193. Res.: 25-8707.

**DR. ALVARENGA FILHO**

Araújo Pôrto Alegre 70, 2.ª, 4.ª, 6.ª — Tels. 22-5954. Res. 37-5558 ou 26-8083.

**DR. ESBÉRARD LEITE**

Moléstias de Crianças — Consultório na residência, com hora marcada. Av. Portugal, 426, Urca. Tel.: 26-2819.

**DOENÇAS PULMONARES**

**DR. HENRIQUE SINGER**

ASMA — TUBERCULOSE — RAIOS X Ouvidor, 183, 2.º S. 209. Tel.: 43-5556.

**DR. ARY DE MIRANDA LIMA**

PULMÕES TUBERCULOSE - RAIOS X México, 31, 17.º Tels. 42-5825 e 27-9823

**DR. RICARDO DIAS GONÇALVES**

PULMÕES TUBERCULOSE - RAIOS X Alv. Alvim, 31. S. 501. 32-9285/47-1844

**DOENÇAS DO SANGUE**

**DR. JOÃO MAIA DE MENDONÇA**

Anemias — Doenças Hemorrágicas — Leucemias. México 21, 13.º - 42-5705.

**DR. WALDIR SANTIAGO**

**Laboratório de Análises**

ANEXO BANCO DE SANGUE Carioca 5, 1.º S. 103 - Tel.: 22-4853 e Marquês de Abrantes, 92 - T.: 45-6514

**DOENÇAS DO ESTÔMAGO INTESTINO E FÍGADO**

**PROF. RENATO SOUZA LOPES**

Estômago — Intestinos e Figado — Clinica Médica Geral. — Raios X. — México, 98. Tel.: 22-7227 às 16,30 hs.

**DOENÇAS DE SENHORAS E PARTOS CONTINUAÇÃO**

**DR. J. TAVARES**

Tratamento da obesidade, panos e marcas da péle. Radioscopia e Eletricidade médica. Diàriamente de 9 às 12 e das 14 às 18 hs. R. S. Januário 93, S. Cristóvão. Tels.: 28-6936 e 49-1753.

**OCULISTAS**

**DR. JOVIANO DE REZENDE F.º**

CIRURGIA OCULAR Assembléia, 104, Tels. 42-5053 e 57-9125

**DR. CARLOSALBERTO CORRÊA**

OCULISTA — Av. Almte. Barroso, 72 4.º S. 401 — 1 às 6 hs. Tel.: 22-6877.

**PROF. DR. ABREU FIALHO**

OCULISTA Rua Miguel Couto, 7 — Tel.: 22-0059.

**DR. ORLANDO REBELLO**

OCULISTA — Ed. Darke, Sala 1516 — 2.ªs, 4.ªs, 6.ªs - 2 hs. 32-4046 e 26-4823

**DR. FERREIRA FILHO**

OCULISTA — Ed. Assembléia, 104 — Tels.: 42-9545 — Res.: 37-8978.

**DR. GUIDO FERRARI (LEBLON)**

Doenças dos olhos, oculos, cirurgia ocular. Diàriamente de 15 às 20 hs. R. José Linhares 130, S. 104. T. 47-0408

**VIAS URINÁRIAS**

**DR. NELSON DE SOUSA**

DOENÇAS SEXUAIS E URINARIAS — OPERAÇÕES — R. Assembléia, 72, 7.º Das 16,30 às 19 horas. — Tel.: 52-5723

**DR. J. CROHMAL**

DISTÚRBIOS SEXUAIS E URINARIAS SIFILIS - R. da Lapa, 18, sob. Diàriamente das 14 às 19 hs. — T.: 32-9352.

**OUVIDOS, NARIZ E GARGANTA**

**DR. FELIX CORRÊA RODRIGUES**

OUVIDOS — NARIZ E GARGANTA Grça Aranha, 226, 11.º — T.: 42-7923.

**DR. ALVARO COSTA**

Garganta - Nariz - Ouvidos - Olhos Debret, 23, 11.º - Tels. 42-1065/25-0208.

**DR. A. VIVEIROS REIS**

OUVIDOS — NARIZ E GARGANTA Lg. Carioca, 5, S. 404 — Tel.: 22-8624.

**DR. ANTONIO LEÃO VELLOSO**

OUVIDOS — NARIZ E GARGANTA Livre Docente da Universidade. — Chefe de Serviço do Hospital Moncorvo Filho. — Av. Almirante Barroso, 97 — 5.º pavimento. — Sala 508. — Das 15 às 18 horas. — Tel.: 42-8552.

**DOENÇAS NERVOSAS E MENTAIS**

**Dr. Lysanias Marcelino da Silva**

Docente e Assist. da Clinica Psiquiátrica da U.B. As 2.ªs, 4.ªs, e 6.ªs. Rua Araújo P. Alegre, 70, S. 204 T. 22-9409 — Consultas com hora marcada. —

**PROF. J. ALVES GARCIA**

NERVOSOS 2.ªs, 4.ªs e 6.ªs de 16 às 18 hrs. Rua do Rosário, 135, 3.º and. - Tel. 52-7559

**DR. J. DE ABREU PAIVA**

PSICANALISE-PSICOTERAPIA Hora marcada. De manhã na cidade, R. Sta. Luzia, 799, 2.º 204. T. 52-1104. De tarde, em Copacabana, T.: 57-3260.

**DOENÇAS NERVOSAS E MENTAIS CONTINUAÇÃO**

**DR. ROBALINHO CAVALCANTI**

Clinica Médica — Doenças Nervosas México, 41, 8.º - Tels. 42-6724 e 26-2481

**PROF. DR. EURICO SAMPAIO**

DOENÇAS MENTAIS E NERVOSAS R. 7 de Setembro, 141, 2.º T.: 43-2537.

**PELE E SIFILIS**

**DR. CASSIO NOGUEIRA**

Assis. Fac. Nac. Medicina — Doenças e Câncer da Pele — Radioterapia — (Raios X). Assembléia, 104, 5.º — Ed. Gonçalves Dias, de 1 às 6. T.: 42-2242.

**DR. JAYME VILLAS BOAS**

DR. NORBERTO VILLAS-BOAS Pele e Sifilis — 1 às 3 hs. T.: 23-4990 2.ª, 4.ª, e 6.ª — R. Ouvidor 183, S. 215

**DR. JARBAS A. PORTO**

Ex-Assist. da Univ. de Michigan. Dermatologista Hosp. Serv. Estado. Av. COPACABANA 540, S. 602 — T.: 57-6411. Hora marcada de 3 às 7 horas

**REUMATISMO**

**DR. WALDEMAR BIANCHI**

Clinica de Reumatismo e Fisioterapia Franklin Roosevelt, 126 — T.: 32-6589.

**DR. CARLOS DA SILVEIRA**

Clinica de Reumatismo e Fisioterapia Alc. Guanabara, 17, S. 604 — 42-0889.

**DR. CAIO VILLELA NUNES**

Centro Clinico e Reumatologia R. S. João Batista 80 - Tel.: 46-2252.

**HEMORRÓIDAS**

**DR. BUENO BRANDÃO**

INTESTINO — RETO E ANUS Assembléia, 98, 2.º - 22-0522 e 26-0359.

**HEMORROIDAS CONTINUAÇÃO**

**DR. LUIZ SODRÉ**

HEMORROIDAS — Trat. — Doenças Ano-retais, reto, colites, amebianas — R. Rodrigo Silva, 14, 2.º - T.: 22-0698.

**DR. JOSÉ MARIO CALDAS**

Doenças Ano-Retais — Hemorroidas Graça Aranha, 81. Tls. 22-7820/25-4113

**DR. PAULO PÉRISSÉ**

Chefe S. Proct. R. Graffée Guinle. VARIZES, ULCERAS, HEMORROIDAS Av. Rio Branco, 108, 10.º Tels. 52-0251 e 28-4531. Diàriamente de 1 às 6 hs.

**OPERADORES**

**DR. ARMANDO AMARAL**

Rua Araújo Pôrto Alegre, 70-3-G 318. 2.ªs, 4.ªs, 6.ªs 17 hs. Tel.: 42-2260. — Casa Saúde Santa Terezinha - 28-5235 2.ªs, 4.ªs, 6.ªs, 12 hs. Conde Bonfim 149

**ORTOPEDIA E TRAUMATOLOGIA**

**DR. ORLANDINO FONSECA**

ORTOPEDIA — TRAUMATOLOGIA Das 3 às 6 horas e HORA MARCADA Av. Rio Branco, 257, 5.º - Tel.: 22-8757

**HOMEOPATIA**

**DR. A. GALHARDO**

HOMEOPATIA — IRISDIAGNOSE 2.ªs, 4.ªs, 6.ªs 2 às 5 - Hora Marcada. R. Alvaro Alvim, 33, S. 915. T. 22-1560

**DR. WILSON ATAB**

Homeopatia — Estudo de diag. pela Iris. Sòmente hora marcada. 28-7537 Rod. Silva 34-A. S. 207. 3.ªs, 5.ªs, sabs.

**DR. DAVID CASTRO**

HOMEOPATIA — Crianças e Adultos Av. R. Branco, 151, S. 513, 15 às 18 hs. Res.: R. Santa Clara, 188 — Apto. 602

**HOMEOPATIA CONTINUAÇÃO**

**DRA. CARMEN MYNSSEN**

Clinica Adultos e Crianças — Alergia R. Alvaro Alvim, 31, S. 1502 — Tel.: 22-9485, 3.ªs e 5.ªs De 15 às 18 hs. — Res.: Rua do Bispo 323 - T.: 28-5017.

**RAIOS X**

**DR. MARIO ALVES FILHO**

RAIOS X — RADIODIAGNOSTICO CASA DE SAÚDE SÃO MIGUEL Conde de Irajá, 420. Telefone: 46-0808 e 27-4457.

**DR. MANOEL DE ABREU**

**DR. GIL RIBEIRO**

RAIOS X — RADIODIAGNOSTICO — E RADIOTERAPIA PROFUNDA R. Sen. Dantas, 45-B. 702. T.: 22-0442.

**DR. ATTILIO CONTE**

Raios X — Tomografia Pulmonar Av. 13 de Maio, 23, S. 327. T.: 32-5036

**DR. PAULO DE SOUZA LOBO**

RADIUM RADIOTERAPIA PROFUNDA E SUPERFICIAL Av. Graça Aranha, 333, 3.º Sala 309 Tels.: 52-3422 e Res.: 27-0820.

**DR. JOSÉ VITOR ROSA**

RAIOS X em geral, dentária e a domicilio. TOMOGRAFIAS SIMPLES E TRANSVERSAS - Av. Copacabana 702 Sala 806. — Tel.: 57-5780.

**LABORATÓRIOS DE ANALISES**

**DR. JORGE BANDEIRA DE MELLO**

Sangue, Urina, Fezes, Escarro, Pus R. Assembleia, 115, 2.º — T.: 22-6358

**DR. ADJALBAS DE OLIVEIRA**

ANALISES MEDICAS R. Alvaro Alvim, 21, S. 806. T.: 42-4242

**LABORATÓRIO BARROS TERRA**

Sangue e Urina, etc. Diag. precoce da gravidez. Av. 13 de Maio 23, 18º S. 1836 Ed. Darke — Tels.: 32-1435 e 22-6900.

**LABORATÓRIO DE ANALISES CONTINUAÇÃO**

**DR. MANOEL BRONSTEIN**

ANÁLISES MÉDICAS Av. Rio Branco, 257, S. 503/4/5 52-2747

**METABOLISMO BASAL**

**Dr. F. Pedrosa e Dr. A. Jacques**

METABOLISMO BASAL México, 21, Grupo 1301 — T.: 32-5633. Análises Clinicas, Tubagens Duodenal.

**SANATÓRIOS**

**SANATÓRIO SANTA JULIANA**

Exclusivamente para Senhoras. Cura de repouso e tratamento biológico das doenças nervosas. — Prédio especialmente construido sob contrôle clinico do Dr. ROBALINHO CAVALCANTI Religiosas enfermeiras. — R. Carolina Santos, 170. Bôca do Mato. T. 29-3954.

**SANATÓRIO RIO DE JANEIRO**

DOENÇAS NERVOSAS — Método modernos, diagnóstico e tratamento. — Direção cientifica Profs. J. V. Collares — I. Costa Rodrigues e Aluizio da Câmara. — Rua Desemb. Isidro, 166. — Tel.: 28-8200.

**SANATÓRIO SANTA HELENA**

EXCLUSIVAMENTE PARA SENHORAS Doenças nervosas, eletrochoque, insulinoterapia, malarioterapia, convulsoterapia. — Médico permanente. - Direção do Prof. Eurico Sampaio e Drs. José Afonso Neto e Lysanias Marcelino da Silva — Rua Voluntários da Pátria, 30 — Telefone: 26-2790.

**CASAS DE SAÚDE E MATERNIDADES**

**Maternidade Arnaldo de Moraes**

Direção Prof. Arnaldo de Moraes — PARTO SEM DOR. Internamento por 5 dias e assistência médica ao parto, Cr$ 5.000,00. - TRATAMENTO DOENÇAS DE SENHORAS. — Tumores do Ventre e dos Seios. Tratamento pelos Raios - Radium. Diagnóstico moderno do Câncer na Mulher. — Tratamento da esterilidade feminina. — RUA CONSTANTE RAMOS, N.º 173 — Tel.: 27-0110. — COPACABANA.

# MÁQUINAS EM GERAL

MOTORES - MATERIAL ELÉTRICO - FERRO - FERRAGENS - FERRAMENTAS - INSTALAÇÕES INDUSTRIAIS, ETC.

## GERADOR

Indústria precisa adquirir conjunto gerador, de 200 a 300 KVA, 50 ciclos, baixa rotação — Propostas para Caixa n. 24855 dêste jornal. (24855) 78

## GRUPOS GERADORES

MERCEDES BENZ
ENTREGA IMEDIATA
15 — 40 — 50 — 60 — 74 — 80 — 90 — 100 — 125 KVA.
OUTRAS MARCAS: 3 — 4 — 5 — 7 1/2 — 8 — 10 — 12 — 15 — 20 — 25 — 30 — 150 — 300 — 500 — 700 KVA.

"U N I C O M" Assembléia, 104 - sala 1012
Fones: 22-3072 - 52-2424

End. telegráfico "MOTORMERCEDES" — ATENÇÃO INTERIOR
Descontos excepcionais a revendedores e comissionistas.
(102844)

## Serviços de terraplenagem e arruamento

A Cia. Construtora e Industrial Hortencio Gonçalves, executa e financia no Distrito Federal e no Estado do Rio.

Tratar à Rua dos Andradas n. 96 - 13.º andar - Grupo 1.301 — Tel. 43-0367. (19898) 78

## TRATOR TIPO D-4

Vendo trator HD-5B Aliss-Chalmers. Preço e condições excepcionais. Tel. 52-2911. (20896) 78

## SERRA CIRCULAR

Norte-americano, saindo do país, vende para melhor oferta até dia 4 de novembro. Marca "Craftsman", inclinável e muito forte, com ou sem motor. Também: furadeira com coluna de 1.75 cm.; pequena tupia com jôgo completo de facas; e pequena plaina, tôdas "Craftsman". Ver Avenida Visconde de Albuquerque, 199, Leblon, na parte da manhã ou tel. 27-4157. (24875) 78

## CHAPAS PRETAS

Temos para pronta entrega do nosso estoque chapas de aço ASTM-A283 — 52T-Grade C.
Espessuras: 1/4", 3/16", 5/16", 3/8"
Dimensões: 5' x 20', 5' x 12'
FIO DE COBRE MEIO DURO
Nºs. 5, 6 e 8
Informações:
SVACINA & CIA. LTDA. — RIO DE JANEIRO
Rua Mayrink Veiga, 4 — 15.º andar — Tel.: 43-9967
Endereço telegráfico: OSVACO — RIO
Filial: SÃO PAULO — Rua da Consolação, 65 — 8.º and. — conj. 81 — Tel.: 34-7045
Endereço telegráfico: SVACINA SÃO PAULO. (53260)

## FRESADORAS

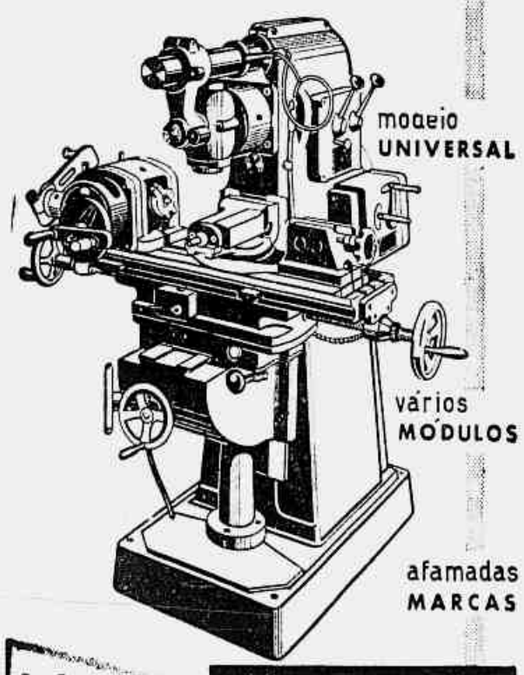


Loja
FREI CANECA 47/49
RIO
SANVAS
SANSON VASCONCELLOS COMÉRCIO E INDÚSTRIA DE FERRO S. A.

## ZINCO

EM LINGOTES
PRONTA ENTREGA
Telefonar 42-5266 e 32-0290
(04496) 78

## FÁBRICA DE GÊLO

Vende-se máquinismo completo para fabricar 14 toneladas de gelo por dia, em perfeito estado, com todos os pertences. Preço de oportunidade.

Para maior esclarecimento, cartas para a caixa do "Correio da Manhã" sob n. 21971. (21971) 78

## CALDEIRAS NOVAS DE FÁBRICA

para pronta entrega:

1 — Horizontal, para queimar óleo, 120 libras de pressão 2.000 quilos de vapor por hora;
1 — Horizontal, completamente automática, 120 libras de pressão, 700 quilos de vapor por hora;
1 — Vertical, de 18 metros, 120 libras, com queimador a óleo, automático.
Para outras capacidades aceitamos encomendas.

## GRUPOS TERMO ELÉTRICOS

em estoque:

1 — BELLIS & MORCOM, diretamente acoplado a gerador de 250 KVA, trifásico, 50 ciclos, completo com painel.
1 — BELLIS & MORCOM, com gerador trifásico, 50 ou 60 ciclos, de 175 KVA, completo com painel.
1 — BELLIS & MORCOM, com gerador trifásico, 50 ou 60 ciclos, 125 KVA, completo, com painel.

## GRUPOS DIESEL ELÉTRICOS

Em estoque ou em viagem, 50 ou 60 ciclos, 220 ou 440 volts.:

| | | | |
|---|---|---|---|
| 125 | KVA — 60 c. — | 1200 | RPM |
| 105 | KVA — 50 c. — | 1000 | RPM |
| 76 | KVA — 60 c. — | 1200 | RPM |
| 65 | KVA — 50 c. — | 1000 | RPM |
| 60 | KVA — 50 c. — | 1500 | RPM |
| 50 | KVA — 60 c. — | 1200 | RPM |
| 45 | KVA — 50 c. — | 1000 | RPM |
| 45 | KVA — 50 c. — | 1500 | RPM |
| 35 | KVA — 60 c. — | 1200 | RPM |
| 30 | KVA — 50 c. — | 1000 | RPM |
| 25 | KVA — 50 c. — | 1500 | RPM |
| 19,2 | KVA — 60 c. — | 1200 | RPM |
| 16 | KVA — 50 c. — | 1000 | RPM |
| 21,5 | KVA — 60 c. — | 1200 | RPM |
| 18 | KVA — 50 c. — | 1000 | RPM |
| 12 | KVA — 60 c. — | 1200 | RPM |
| 6 | KVA — 50 c. — | 1000 | RPM |

Para os motores dos grupos acima, mantemos estoque de peças sobressalentes.

## MATERIAL ELÉTRICO

Motores GE e outros:
CHAVES E RELAIS ALLEN-BRADLEY,
e de outros fabricantes
FAÇAM SUAS CONSULTAS PARA:

**SEISA — Exportação Importação S/A**

Rua dos Inválidos, 194
Tels. 22-4059 e 22-8951
Rio de Janeiro

Rua Florêncio de Abreu, 364
Tels. 33-3744 - 32-7731 - 37-4612
São Paulo

(31303)

## ESTEIRAS PARA TRATOR

Vende-se Internacional novas, legítimas americanas; 2 pares TD-14 e um par TD-18-A. Entrega imediata. Telefone 23-1562. (04494) 78

CONJUNTO GERADOR. Vende-se em ótimo estado, Motor "Deutz" de 150 HP 1.000 RPM, 6 cilindros com gerador "Cosimator" de 70 KVA e 1.200 RPM. Tratar com o sr. Alfredo, rua da Candelaria 80 2.º (19910) 78

## RELÓGIOS DE PONTO

Novos, da afamada marca "FILERGA", corda para 8 dias e mecanomáticos. Com ou sem dispositivo de alnalização automático. Garantia de 5 anos. Caixas de aço. Preços excepcionais e com grandes facilidades de pagamento.

**HAMILTON MELO**
Rua General Caldwell, 217 — Esq. Moncorvo Filho, 67. — Tels.: 32-3156 — 52-3512.

## GRUPO GERADOR

Diesel, "G M C" 6 cilindros, 130 H.P. - 100 KVA - 50 ciclos, 1600 RPM, 220 a 500 volts. Barato à vista, urgente. Tel.: 23-2364, SILVA. (27373) 78

## CONSTRUTORES OU EMPREITEIROS

Vendemos a preços pela metade do custo, 1 betoneira Rechier (francesa), completa, com tambor sobressalente, 320 litros; 3 guinchos completos, 1 motor sobressalente de 10 AP; 1 bancada de serra, com motor 5 AP; 2 máquinas de cortar ferro, 1 bomba d'água para fundação (elétrica), 2 vibradores "Vibor", tudo em bom estado. Ver todos os dias das 9.30 às 12 horas, no pavimento térreo da Rua Domingos Ferreira, 63, com o sr. Oswaldo. (23987) 78

## MÁQUINA DE LAVAR PRATOS

Vende-se completamente nova, marca Hotpoint, americana, própria para apartamentos, casas, bares ou restaurantes. Tratar das 9 às 13 ou das 18 às 20 hrs. pelo Telefone: 37-4533. (24878) 80

## ROUPAS USADAS

COMPRAM-SE
TEL.: 38-3843
Chamar Alberto

# EMPREGOS DIVERSOS

TECNICO ELETRICISTA — Oferece-se elemento altamente capacitado no ramo de eletricidade de automóveis, ônibus, caminhões e máquinas pesadas, com 7 anos de serviço. Iniciativa própria, havendo chefiado seções de compra, vendas e depto. pessoal — Cartas p/Av. 15 de Novembro, 1004, s/8, para J. A. — Petropolis. (216) 55

### AGRICULTOR

Oferece-se de nacionalidade espanhola. Correspondência para a Rua Barão de São Felix, 166-A, para o Sr. MANOEL IGLESIAS SOARES. (2946) 55

### ELETRICISTA

PRECISA-SE ELETRICISTA PARA OBRA. — Avenida Atlântica, 3.846. (299) 55

### Criados

FAMILIA AMERICANA precisa de arrumadeira. Paga-se bem. Tratar à Rua Maria Quiteria, 46, Ipanema. (19786) 53

**PRECISA-SE — cozinheira de forno e fogão muito competente no serviço. Paga-se muito bem. Tratar a Rua Barata Ribeiro, 665 - apto. 1001.** (21981) 53

OFERECE-SE COZINHEIRA, arrumadeira lavadeiras, babás e governantas com referências. Procurar de segunda a sábado, tel. 42-6067.

**Precisa-se de uma babá, com muita prática e ótimas referências, para tomar conta de uma criança de 4 meses. Ótimo ordenado. End. rua Hilário de Gouveia n.º 15 apto. 501-3.º andar. Copacabana. Perto da igreja na Praça Serzedelo Corrêa.** (26934) 53

EMPREGADA para todo serviço precisa-se que saiba cozinhar trivial fino. Exige-se carteira e referências e que durma no emprêgo. — Paga-se Cr$ 2.000,00. Rua Ronald de Carvalho, 21, Apto. 63, Copacabana. Lido. Pôsto 2. (26924) 53

**PRECISA-SE arrumadeira-copeira para casa de alto tratamento que tenha muita prática no serviço. Prefe-se de côr clara. Paga-se muito bem. Tratar a Rua Barata Ribeiro, 665 apto. 1.001.** (21980) 53

OFERECE-SE — Copeiro arrumador para um casal de alto tratamento ou para todo serviço de um senhor. Sòmente de 15 de novembro a 1.º de maio. Dá ótimas referências. Telefone 25-8728 — Manoel. (21830) 53

## PRACISTA

Grande industria de colchões, sofás-cama e móveis estofados em geral procura pracistas experientes. Possibilidades de boa remuneração. Apresentar-se na CITYTEX S/A. — Filial — Rua dos Andradas n.º 132, das 14 às 17 horas nos dias 27 e 28 de outubro. (24792) 55

## ENGENHEIRO-VENDEDOR

Procura-se engenheiro com boa prática em vendas de motores e equipamentos mecânicos para importação. Necessário falar inglês. Tratar entrevista pelo telefone 23-4026 com Dna. Léa. (19850) 55

## AUXILIAR DE ESCRITÓRIO

ORDENADO A COMBINAR

Precisa-se para firma, muito conceituada, de rapaz solteiro, até 25 anos, bem apresentado, que seja bom dactilógrafo e muito desembaraçado. Só aceitamos candidatos que pretendam fazer carreira em nossa firma comercial. — Apresentar-se diàriamente, das 15 às 18,30 horas à Rua Senador Dantas, 40 — 5.º andar — Sr. Lara. (53325) 55

## PROJETISTAS

e Desenhistas de Máquinas

Precisa-se de competentes. Os candidatos poderão apresentar-se, diàriamente, exceto aos sábados, ao Serviço do Pessoal da Fábrica Nacional de Motores, S/A, no quilômetro 26 da Rodovia Rio-Petrópolis. Onibus da Emprêsa Duque de Caxias, no ponto inicial, à Rua Edgard Gordilho, lado esquerdo da Imprensa Nacional. (284) 55

## Precisa-se de carpinteiros

para estrutura de concreto armado. Procurar nas obras da Urbanização da Favela da Praia do Pinto, na Av. Afrânio de Melo Franco, esquina da Praia do Pinto, Leblon. (00313) 55

## ÓTIMO NEGÓCIO PARA PORTADORES DE TÍTULOS DE CAPITALIZAÇÃO

Venha conhecer as vantagens que lhe poderemos proporcionar. Aproveite esta oportunidade. Negócio proveitoso. Atendemos de 17 às 18 horas, à Rua Senador Dantas n.º 76 — 10.º andar — Sala 1.007. (54280) 55

## ATENÇÃO

MAIS DINHEIRO

Companhia idônea aceita pessoas de ambos os sexos e de boa aparência para serviço bem remunerado, com liberdade de horário. Ótima oportunidade para funcionários públicos, oficiais reformados e pessoas que disponham de algumas horas diàriamente. Não é capitalisação nem publicidade. Dá-se a necessária assistência técnica e ajuda de custo. Possibilidade de ganhar mais de Cr$ 12.000,00 mensais. Tratar à rua São José, n.º 90, 2.º pavimento, com o Inspetor de plantão. — E' favor trazer êste anúncio e uma fotografia 3 x 4. (15822) 55

## DESENHISTA

Precisa-se com prática em Ar Condicionado. Tratar à Rua Gal. Caldwell, 171. (41757) 55

## Materiais de Construções

**CIMENTO**
NOVO
"POTY"
Tels.: 23-5342 e 23-4744
(49874) 79

## ENGENHEIRO-MECÂNICO

Desejando adquirir fábrica de equipamentos mecânicos, procuro engenheiro-mecânico com experiência de administração industrial e de projetos de máquinas. Tratar diàriamente com Dna. Léa pelo telefone 23-4026 para marcar entrevista. (19851) 55

### CAIXA D'AGUA E MUROS

De concreto, SCAPIN. — Telefone 38-0422, (Fábrica). (41211) 79

### Dentistas

PETROPOLIS — Vende-se um consultório dentário, bem montado, de frente, 3.º andar edifício moderno, com aluguel barato e com telefone. Tratar tel. 43-5028. (19112) 72

# AUTOMÓVEIS DE OCASIÃO

PACKARD — 6 cilindros, 4 portas, azul, ótimo estado, vende-se por Cr/. 160.000,00. Ver e tratar com o porteiro à Rua Barata Ribeiro, 345, Sr. José. (20861) 64

CAMINHÃO INTERNATIONAL — Vende-se um KB5 ano 1949 c/reduzida, todo revisado, pintura e estofamento novos. Carga aberta, capacidade 5 toneladas de registro, estado muito bom. Tratar na Companhia Guanabara, rua México 74, sala 202. Telefone 22-2856. Preço excepcional Cr$ 100 mil. (19924) 64

MOTOCICLETA — Vende-se uma motocicleta Maico de fabricação alemã, nova tipo leve de alto acabamento com peças extras sobressalentes, por Cr$ 38.000,00 à vista. Rua Marquês de Abrantes, 219 ap. 602. Telef. .. 46-3873. (25844) 64

VENDE-SE ou troca-se por carro de passeio pequeno Pick-Up Dodge 49 em ótimo estado com 52.000 km. Preço base Cr$ 170.000,00. Tel. .. 37-9191 ou 57-7714. (17920) 64

**OLEO PARA FREIOS Oferece-se da melhor qualidade norte-americano legítimo embalagem original preço especial para quantidade Av. Alte Barroso 90 — 4.º s. 410 tel. 22-0726.** (25758) 64

### Animais

CANARIOS "BELGA", 3 lindos canários cantadores campainha legítimos "caruzo" urgente por motivo de viagem. Av. Prado Júnior 186 ap. 101. (25847) 63

### Hipotecas

HIPOTECA — Preciso de 1.000.000,00, oferecendo como garantia um apartamento no valor de 3.000.000,00. à rua Barata Ribeiro. Tratar diretamente à rua Senador Dantas, 20, 10.º, s/ 1009, com DR. LINDOLFO, tel. 52-1900. (31956) 92

A JUROS — Sob hipoteca de prédios, podendo liquidar antes do vencimento. Adianto dinheiro para regulamentação de documentos. Também compro e vendo prédios apartamentos e terrenos. Tratar com S. Boselli, na Praça Pio X, 78, sala 807 — em frente a Igreja da Candelária. (18998) 92

**A JUROS MINIMOS empresto sob hipoteca de prédios, mesmo em construção: adianto dinheiro para certidões, solução rápida. — Tratar na Av. Pres. Vargas, 290, sala 815, com A. Morais.** (19529) 92

## MIMEÓGRAFO GESTETNER

Elétrico, com estante de 3 gavetas, praticamente novo, vende-se por 40 mil cruzeiros. Rua S. José 90, 6.º and., sala 606. (24882)

## MÓVEIS PARA ESCRITÓRIO

Conjunto moderno com um bureau grande, um bureau menor, uma mesa datilografia, cadeira giratória, armário livros, cadeiras comuns, cêstos papéis, tudo no mesmo estilo, vende-se por 25 mil cruzeiros. Rua S. José 90, 6.º and., sala 606. (24883)

VENDE-SE caminhão Chevrolet 1955 de 8 toneladas. Preço de ocasião. V com Joaquim (Porteiro) na Rua Xavier da Silveira, 106, Copacabana, tel. 37-9827. (20868) 64

WILLMAN — 1951 — Com quatro portas, côr preta, êste carro é todo original da fábrica, êste automóvel esteve 2 anos parado apenas 11mKl rodados só. Só vendo a vista particular para particular faço qualquer experiência rua Marquês de Abrantes 191 na garage. (4486) 64

SIMCA 1951 — Tipo 1200, com quatro portas cor grenat o mais novo do ano estofamento de couro faz 27l Km com 20 L de gasolina pode trazer mecânico para examinar êste lindo automóvel. Só vendo a vista e pela melhor oferta. Urgente por motivo de viagem. Ver e tratar na rua Marquês de Abrantes 191, na garage do edifício. (4485) 64

PONTIAC — 1951 de quatro portas no estado de 0 Kl. Troca por carro menor de menor valor faço qualquer experiência. Urgente por motivo de viagem. Ver e tratar na rua Marquês de Abrantes n.º 191 na garagem com o sr. Francisco. (04483) 64

INTERNACIONAL — Pic-up — KB-2 ano 1950, vende-se. Vêr e tratar com o sr. Ezequiel, na garage Cruzeiro do Sul, Praça Barão de Drumond esquina da Rua Luiz Barbosa. (24854) 64

VENDE-SE — Mercedes Benz, modêlo 170 V, ano 1952. Cr$ 250.000,00. Tel. 26-6435. (24857) 64

CAMIONETA RENAUD, ano 1952 — Vende-se completamente nova, c 2 meses apenas de uso, capacidade p 1.500 kgs. Preço Cr$ 140.000,00 aceita-se oferta. Informações, Rua Mayrink Veiga n.º 11 — s| 602. Tel. 23-2345. (27370) 64

## CHASSIS MERCEDES BENZ VENDO

Comprimento total 10 metros motor Diesel 120 HP, totalmente reformados, pneus, bateria novos tudo, em estado de novo. — Preço Cr$ 500.000,00 cada. Aceitamos vendedores credenciados. Sr. Max 52-2006. Rua 1.º de Março — 107 — Loja. (13949) 64

### ALUGUE UM AUTOMOVEL

DIRIJA VOCÉ MESMO. TEL. 42-0811.

### ZEPHYR SIX 1954

EM ESTADO DE NOVO E POUCO RODADO. EQUIPADO COM RÁDIO.
Tratar pelo
Telefone 26-3240,
com o Sr. ALMEIDA.

### VAGA PARA AUTOMOVEL

Aluga-se uma vaga na garage do Edifício da Rua Alberto de Campos, n.º 67. Tratar pelo Telefone 27-6957. (17865) 64

### APRENDA A DIRIGIR

GERALDO, instrutor com mais de 20 anos de prática, ensina particularmente em carro moderno. ZONA SUL. Atende a domicílio. — Tel.: 26-0727. (18168) 64

MORRIS OXFORD 1952 — Com quatro portas o mais novo do ano com 18 m. Kl., êste carro serve para particular é um bom carro para praça. Faço qualquer experiência. Pode trazer mecânico para examinar. Este carro faz 260 Klm. com 20 L. de gasolina ver na rua Marquês de Abrantes 191, garage. (4484) 64

### ALUGUE UM AUTOMÓVEL

Dirija Você mesmo. — Chapas particulares. Ultimos modelos. — Rua Francisco Otaviano, 35. — Telefones: 27-8904 e 31-1470 — Copacabana.

### ALUGAM-SE CARROS

Chapas particulares s/ chofer, americanos. Mecânicos, equipados, modêlos 52, 53, 54. — Informações telefones: 37-8612 e 46-8943 — Avenida Prado Júnior, 145-A-Loja — Copacabana. (23383) 64

### MORGAN ESPORTE 1952

Em perfeito estado. Informações: 2.ª à sábado, à Rua México, 98, Sala 907. Telef.: 52-9516. Domingo e diàriamente depois das 18 horas. — Cr$ 100.000,00. Av. Atlântica, 458, — Apto. 1104. Telef.: 57-0877. (25781) 64

### ATENÇÃO

Vende-se um Furgon Fargo, modêlo Routh-Van, bom estado, preço de ocasião. — Tratar à Rua Senhor dos Passos, 201 — Sr. Manoel. (19950) 64

### VENDE-SE

CHEVROLET — MODELO LUXO 1939 em bom estado. Pode ser visto à Rua Codajaz, 322, Leblon, na parte da manhã. Não se atende pelo telefone. (24756) 64

### PICK-UP 1953 DODGE

Vende-se Pick-Up Dodge 1953, em perfeito estado. Para uma tonelada. Pneus originais. Mais detalhes à Rua São Clemente n.º 72. Telefone 46-0923. (19861) 64

CAMIONETTE BRADFORD 1950. — Ótima para pequenas entregas. Vendo urgente Cr$ 50.000,00. Av. Prado Júnior 196 ap. 101. (25849) 64

### FORD 1954

Sedan — 4 portas — Estado excepcional — Equipado — Semi-novo — Aceito troca. Rua México n.º 31C. Tel.: 52-8865.

### DE SOTO 1948

Excelente estado. Conversível. Equipado. Tratar à Rua México, n. 31-C. Tel.: 52-8865. (23815) 64

### CAMINHÃO G. M. C.

Vende-se urgente um caminhão G.M.C. Modêlo 474. 100% revisado para 8 toneladas. Pneus e carroceria nova. Ótimo estado de conservação. Financiado. Ver e tratar à Rua Barata Ribeiro, 232-A. (1120) 64

### VOLKSWAGEN 53

Ultimo modêlo — Ótimo estado. — 21.000 quilômetros. Rádio. Marcador de gasolina. Estojo de ferramentas e demais pertences. Preço à vista 250 mil cruzeiros. — Ver e tratar à Av. Franklin Roosevelt, 137, térreo, c/ Sr. ANTONIO CARLOS. (53343) 64

### CAMINHÃO PESADO FORD F-8 1952

Gasolina, com carroçaria reforçada, em ótimo estado. Vende-se, facilitando 50%. Ver à Rua Sá Freire, 100, e tratar pelo Telefone 46-9099. (4482) 64

### FORD — 1951

Particular vende um de 4 portas, côr verde garrafa, com capas de Nylon, em estado de novo. Ver e tratar à Rua Santana n.º 21. (24912) 64

## Cadillac Fleetwood — 1950

Próprio para pessoa de fino gôsto, em estado impecável, totalmente equipado, côr preta, nova, 4 (quatro) portas, pneus novos, etc. Venda urgente, motivo viagem. Ver à Rua Jardim Botânico, perto do Jardim Botânico, em frente à Sociedade Hípica, das 14 às 19 horas. (24907) 64

## FORD FAIRLANE 1955

4 portas — Zero Km. — Fordomatic — Todo Equipado — Bela combinação de côres — Aceito troca — Rua México 31-C — Telefone: 52-8865. (21896) 64

## MELHOR OFERTA

Norte-americano, saindo do país, vende seu "Kaiser" 1951, azul, hidromático, 4 portas, importado legalmente (e sòmente conduzido) por êle para a melhor oferta recebida até dia 4 de novembro. Ver na parte da manhã, Av. Visconde de Albuquerque, 199, Leblon, ou tel. 27-4157, para ver no seu próprio endereço. (24874) 64

## Cadillac — Coupé de Ville 1953

Vende-se. Estado nova. Facilita-se o pagamento. Rua do Rosário, 116 — 2.º — COELHO. (24871) 64

## Carro reboque (socorro)

Vende-se um, marca CHEVROLET, com guincho motorizado, em perfeito estado de funcionamento, construção recente muito reforçada, com 50 m de cabo de aço de 1/2" e rodas duplas. Demonstrações a combinar. Petrópolis — Tel. 6796, ROBERTO. (21914) 64

## Camionete "Kombi" 1952

Particular vende em ótimo estado de conservação e funcionamento. Sete lugares. Bancos desmontáveis. À vista ou a prazo. Mais informações pelos telefones 46-9106 ou 32-0293. (25862) 64

## OLDSMOBILE 54

Vende-se um Coupé 88, de duas côres, com forração original de Nylon e rádio. Freios e direção hidráulica (Power Brakes and Power Steering). — Tratar com Faria pelos telefones 23-5666 ou 43-9571. (09997) 64

## ŠKODA

Carros novos e usados. Facilidades e trocas. Estôque de peças originais, completo. Oficina especializada
AUTO CENTRAL LTDA.
RUA ANDRÉ CAVALCANTI, 71-73
TELEFONE: 32-3660
(21821) 64

# LOCAÇÃO DE CASAS E APARTAMENTOS

## Centro

SOBRELOJA — Aluga-se ponto comercial quase esquina da Avenida Rio Branco à Rua Santa Luzia, 799. Edifício "Civitas". Informações — 42-9712 com Dona Maria. (19509) 1

CENTRO — Aluga-se sala de frente para aven: 13 de Maio, no Edifício Municipal, 11.º andar, sala 14. Ver na mesma sala com o dr. Terzella. Tratar com Barboza ou Menezes rua 1.º de Março 39 sala 704. Tel. 43:1498. (17870) 1

SALA — Aluga-se a sala n. 607, da Rua do Carmo, 6 esquina de S. José. Tratar no endereço acima, sala 606 pelo telefone 42-6455, das 14 às 17 horas. (25870) 1

APARTAMENTO — Aluga-se o apto. 53 da Av. Gomes Freire 803, com 3 quartos, sala, banheiro cozinha e dependências — Tratar no local ou pelo tel. 47-2954. (20895) 1

ESCRITORIO — Residencia — Transpassa-se contrato de um, de duas peças conjugadas, com banheiro e kitch. mobiliado e modernamente decorado. Chaves com o porteiro no local. Av. Franklin Roosevelt 39 — apti. 1115. (Edifício Portugal). (2934) 1

CENTRO — Aluga-se no edifício Darke, à Av. 13 de Maio 23, 16º and., s| 1624, um ótimo conjunto c| divisão, todo atapetado, c| sanitário independente. Tratar pelo tel. 52-0836 com o sr. Israel. Chaves na portaria com o sr. Amadeu. (1148) 1

CASTELO — Av. Calógeras 6 aluga-se para distinto cavalheiro ou casal apartamento 402 luxuosamente mobiliado com telefone, living-room,- dormitório, banheiro, kitchen e grande varanda envidraçada vista mar. Preço 7.500 — Informações mesmo edifício ap. 1205 tel. 42:3295. (18994) 1

CENTRO — Esplanada do Castelo — Aluga-se a Av. Marechal Camara 271 — 11.º and. otimo grupo de salas medindo 100m2 com banheiro completo e elevador privativo para os 3 ultimos andares. Ver e tratar na portaria com o sr. Octavio. (21997) 1

SALAS — Alugam-se salas para escritorio no sobrado da Av. Marechal Floriano, 132. Chaves na loja. Tratar no local. (27379) 1

CENTRO — Vaga em garage — Rua Benjamin Constant 134 — Otima vaga aluguel Cr$ 400,00. Tratar em Lowndes & Sons. Ltda. — Av. Pres. Vargas, 290, 2.º andar. Tel.: 43-0905. — Ramal 18 (24922) 1

CENTRO — Rua Araujo Porto Alegre 70, salas 919|20 — Aluga-se grupo de salas em otimo ponto comercial Chaves com o zelador. Aluguel Cr$ 7 mil. Tratar em Lowndes & Sons Ltda. Av. Presidente Vargas 290 2.º andar — Tel.: 43-0905 — Ramal 18. (24923) 1

ALUGA-SE — Salas para escritórios ou pequenas indústrias. Rua Evaristo da Veiga n. 53. Tratar na loja. (24851) 1

**SALAS PARA ESCRITORIOS - Alugam-se várias salas para escritórios ou pequenas industrias. Ver e tratar Av. Gomes Freire 55 - Sala 46 - Matos.** (00297) 1

## Botafogo e Urca

ALUGA-SE NA URCA, à Rua Otávio Correa 420, o apartamento n. 10, composto de ampla sala, dois bons quartos, banheiro completo, quarto de empregada e mais dependencias. — Chaves, por favor, no apartamento n. 12. Aluguel 5.000 cruzeiros. Tratar pelo telefone 23-2234 com D. Indiana. (20833) 4

URCA — Aluga-se um apartamento com sala, dois quartos, banheiro, cozinha, tanque e dependências para criada. Aluguel Cr$ 3.800,00 e três meses de depósito. Vêr à Av. São Sebastião 111. (19819) 4

BOTAFOGO — Aluga-se em pensão familiar tipo residencial um quarto mobiliado com refeições para casal e ótimas vagas para rapazes com refeições completas 1 conto 850 para cada um. Atende-se pessoalmente das 11 horas a 1 hora da manhã e de tarde das 6 horas às 8 horas, tels. 26-5005 e 25-6249. Praia Botafogo, 294. (02250) 4

RUA BAMBINA 93 C| V. — Magnifica residencia, saleta, 2 salas, 3 qtos. copa, cozinha, banh. completo, dep. empregada. Cr$ 5 mil. Pode ser visitado. (21999) 4

RUA ALMTE. GOMES PEREIRA 30 — Aluga-se com 2 pavtos., 3 quartos, living, etc. Entrada p| carro. Cr$ 7 mil. Tel.: 42-1314. (21998) 4

BOTAFOGO — Loja — Aluga-se nova com duas portas a Rua Camuirano, esquina de Voluntarios da Patria 344 — Aluguel 8 mil cruzs. Tratar na Atlas Administradora Limitada. Rua da Quitanda 3 — 6.º andar. Tel.: .. 42-6945. (27.80) 4

BOTAFOGO — Alugam-se os dois ultimos apartamentos em primeira locação com quarto, banheiro e kitchnete a Rua Camuirano, esquina de Voluntarios da Patria, 344. Tratar na Atlas Administradora Limitada. Rua da Quitanda, 3 — 6º andar, Tel.: .. 42-6945. Aluguel Cr$ 2.800,00. (27382) 4

BOTAFOGO — Quarto — Aluga-se um espaçoso com moveis, muito arejado, pode ser para pessoa sozinha ou para dois rapazes. Casa de senhora idosa com agua bastante e bonde e onibus a porta. Rua São Clemente 174 — Sob. (04488) 4

BOTAFOGO — Aluga-se à Rua Dezenove de Fevereiro, 164, apto. 202, com 1 ampla sala, um bom quarto, banh. completo, cozinha, área c| tanque e W.C. de empregada. Ver no local só pela manhã. Chaves por favor no apto. 102. Tratar à Av. Rio Branco, 114, 14.º, s| 141. Tel. 42-3300 c| D. Iêda. (00295) 4

## Catete e Glória

CATETE — Aluga-se em primeira locação, apartamentos de quarto e sala conjugados, à Rua Silveira Martins, 127. Cr$ 3.400,00. Tratar com o porteiro. (19827) 5

CATETE — Aluga-se em primeira locação, apartamentos de quarto e sala separados, Rua Silveira Martins, 127. Cr$ 3.800,00. Tratar com o porteiro. (19826) 5

GLORIA — Vaga para automóvel — Aluga-se uma no prédio à Rua Candido Mendes 253. Aluguel 450 cruzeiros. Tratar na rua da Assembléia 104, s| 904. Tel. 22-5814. Pedro da Silveira. (23922) 5

GLORIA — Aluga-se apto. de frente, à Rua Benjamin Constant, 134, apto. 704, com sala, amplo quarto com jardim de Inverno, banheiro, cozinha, dependencias para empregada e área com tanque. Chaves com o porteiro. Tratar com Dr. Mario pelos fones 45-4578 e 32-2359. (24791) 5

GLORIA — Aluga-se a rua Santo Amaro, 184, mediante fiança idonea apto. novo n. 200 — Sala e quarto separado, banheiro, etc. Aluguel Cr$ 3.200,00. Tratar pelos tels.: 23-0400 e 37-6117. (24890) 5

## Copacabana e Leme

ALUGA-SE à Rua Djalma Ulrich, 298, ótima casa, com 7 quartos, 2 banheiros sociais, 1 banheiro completo, 3 salas, copa, cozinha, dependencia de empregada, garage, jardim e armarios embutidos. Aluguel Cr$.... 20.000,00, tel. 57-9896. (25774) 8

COPACABANA — Alugam-se em residência familiar, dois ótimos quartos conjugados, com refeições e um independente com banheiro e aparelho sanitário. Av. Princesa Izabel, 11 esquina Av. Atlântica. (19803) 8

COPACABANA — Alugamos apto. mobil., com 3 quartos, sala dupla e dependências. Cr$ 9.000,00. — Tratar na Agência Anglo-Americana, rua México, 148, 8.º and., s/ 804. Telef. 42-2482. (335) 8

**RUA HILARIO DE GOUVEIA, 53 — Alugam-se, em primeira locação, excelentes apartamentos para familias de trato, living., jardim de inverno, 3 quartos, todos com completo guarda-roupa embutido, cozinha americana, banheiro em côr com box, toilette, água quente e fria em tôdas as peças, inclusive tanque e banheiro de empregadas. Acabamento excepcional. — Garagem a nível da rua.** (14006) 8

COPACABANA — Bairro Peixoto. Rua Décio Vilares, 203. Aluga-se neste magnifico edificio de 4 pavimentos c. elevador e esmerado acabamento o apto. 304 (de fundos), com muita claridade e ar contendo: saleta, vasta sala, j. inverno envidraçado, 2 qs. enormes, banheiro social c. box, ampla cozinha c. cofa, q. empregada c. prateleira para malas, W.C. empregada, área c. tanque etc. Aluguel Cr$ 5.170,00 inclusive taxas. Ver no local c. porteiro e tratar à Av. Rio Branco, 151, 6.º c. Dr. Osmar, tel. 22-0335. (20943) 8

LEME — Alugam-se os apts. 201 e 202, à Rua Anchieta 24, de frente. c| vestibulo, sala, quarto, coz. com armário de aço e local para geladeira e banheiro completo. Aluguel Cr$ .. 3.300,00. Ver no local e tratar no Banco Português do Brasil S. A. de 12 às 16 hs. ou pelo tel. 23-2020. (19947) 8

POSTO 5-6 COPACABANA Em apartamento de familia estrangeira aluga-se um quarto bem mobiliado com roupa de cama, banhos quentes, telefone, café de manhã para um senhor de trato que trabalha fora. Cr$ 1.800,00. Telef. 27:0763 ou 42:3596 D. Hilde (20921) 8

COPACABANA — Pôsto 2. Aluga-se o apto. 601 da Av. Prado Júnior, 16 esquina c/ Av. Atlântica, de frente com ampla galeria, 2 salas, 4 quartos, 2 banheiros sociais em côr, armários embutidos, cortinas, copa, cozinha, quarto e demais dependências de empregada e garage. Chaves com o porteiro, tratar a rua Riachuelo, 161, c/ o Sr. Ricardo, tel. 32-2466. (22924) 8

**APTO. COM MOVEIS. Aluga-se Av. N. S. de Copacabana n. 31 esquina da Princeza Isabel com vista para o mar, sala, sala de jantar, 2 quartos armarios embutidos geladeira etc. Chaves com o porteiro, exige-se fiador.** (20941) 8

COPACABANA — Alugo apartamento n.º 604 do edif. sito à av. Copacabana n.º 371, constando de sala, quarto, banheiro, cozinha e tanque. Aluguel Cr$ 3.200,00. — Ver no local, e tratar pela tel. 27-4166. DR. PESSOA. (4480) 8

RUA RAINHA ELIZABETH, 726 — Confortável residência, 2 pavtos., 2 salas, varanda, 5 quartos, 2 banhs., despensa, cozinha, dep. empregada, garagem, jardim e quintal. Pode ser visitada. — ADMINISTRADORA NACIONAL, av. Pres. Ant. Carlos, 615, 2.º pav. Tel. 42-1314. (27366) 8

RUA JÚLIO DE CASTILHOS 34, apto. 301 — Sala, varanda, quarto, banheiro completo, cozinha, Cr$ 3.800,00. Visitas até às 10 hs. — ADMINISTRADORA NACIONAL, av. Pres. Antônio Carlos, 615, 2.º pav. Tel. 42-1314. (27365) 8

RUA RODOLFO DANTAS, 91, apto. 1203 — Confortável, ampla sala, 2 quartos, banh., cozinha, dep. empregada, terraço serviço. Chaves c/ porteiro. Cr$ 5.200,00. — ADMINISTRADORA NACIONAL, av. Pres. Ant. Carlos, 615, 2.º pav. Tel. 42-1314. (27364) 8

RUA PAULA FREITAS, 32, aptos. 809 — Sala e quarto, banh., cozinha c/ fogão de 3 bôcas. Vista p/ o mar. Cr$ 3.000,00. — ADMINISTRADORA NACIONAL, av. Pres. Ant. Carlos 615, 2.º pav. Tel. 42-1314. (22000) 8

ALUGA-SE, apartamento de quarto, sala, cozinha e w.c., em edificio novo e discreto, todo atapetado, por Cr$ 3.600,00 mensais, à rua Barata Ribeiro, 803, apto. 701, de frente. — Tratar com o porteiro ou pelo telefone 47-0776. (24914) 8

QUARTO MOBILIADO, com refeições, para uma ou 2 moças, amplo e arejado; tem telefone. — Ver e tratar av. Copacabana n.º 986, apto. 501, em frente Cine Roxi. (325) 8

COPACABANA — Alugamos apartamento de luxo, mobil., para 6 meses, com telef., gelad., com 2 quartos, 2 salões amplos e dependências. — Tratar na Agência Anglo-Americana, rua México, 148, 8.º and., s/ 804. Telefone 42-2482. (334) 8

COPACABANA — Aluga-se o apto. 501 da Rua Gomes Carneiro, 65, com 3 salas, 4 quartos, copa, cozinha, 2 banheiros, 2 quartos e banheiro de empregada e garage. Podendo ser visto diàriamente. Tratar à Rua do Rosário, 84, 6.º andar. Tel. 43-1647. (24842) 8

AV. N. S. COPACABANA, 1219, apartamento, com sala e jardim inverno, 2 quartos com varanda e demais dependências. Peças amplas com vista total para o mar. Não falta água. 11.º pavimento. — Outras informações tel. 27-2233. (24982) 8

COPACABANA — Aluga-se, por 2 meses, novembro e dezembro, apartamento mobiliado, à avenida Prado Júnior, 2 quartos, sala de jantar e estar, cozinha, quarto de empregada, geladeira, água quente e fria em abundância. Cr$ 10.000,00. — SR. PLINIO. 52-8505. 27-5611. (312) 8

ALUGA-SE, em Copacabana, em local sossegado, ótimo apartamento pintado a óleo, com hall de entrada, sala c/ varanda, 2 quartos, banheiro, cozinha c/ armários embutidos, área c/ tanque ladrilhado, quarto e banheiro de empregada. Ver à travessa Santa Leocádia n.º 19, 2.º andar, apto. 4. — Tratar à rua do Carmo n.º 38, s/ 702. DR. CARLOS, tels. 52-2591. 57-9068. (318) 8

COPACABANA — Av. N. S. de Copacabana, 876, apto. 1205 — Alugamos ótimo apartamento, com boa saleta, 2 salas conjugadas com luz indireta, 2 quartos, área de circulação com 2 armários embutidos, cozinha, banheiro com azulejos pretos e louça azul, dependências de empregada, área com tanque e vaga na garagem. Chaves com o zelador. Aluguel Cr$ 6.000,00. — Tratar em LOWNDES & SONS, LTDA., av. Presidente Vargas, 290, 2.º andar. Tel. 43-0905, ramal 18 (24918) 8

COPACABANA — Rua Joaquim Nabuco, 98, apto. 303 — Alugamos ótimo apartamento com sala, quarto, banheiro, cozinha, quarto e w.c. de empregada. Existem alguns móveis no apartamento. Chaves com o zelador. Aluguel Cr$ 4.500,00. — Tratar em LOWNDES & SONS, LTDA., av. Presidente Vargas, 290, 2.º andar, Secção de Contratos, Tel. 43-0905, ramal 18. (24919) 8

**Alugo, em 1.ª locação, apartamento de luxo, em edificio recém-concluido, sôbre pilotis, com play-ground e parque infantil, tendo apenas 2 por andar, constuído de: 2 espléndidas salas — 3 magnificos dormitórios, 2 banheiros socias em côr, saleta de almoço, cozinha, área de serviço com tanque azulejado, quarto e banheiro para criados com entrada e elevador, independentes. Pinturas a óleo — Sancas — ferragens e metais de luxo etc. Edifício "Dom Ricardo" da Construtora Canadá S/A, rua Xavier da Silveira, 115 — Pôsto 6 — Ver a qualquer hora. Chaves com o porteiro.** (53900) 8

GRAJAU — Aluga-se apartamento com varanda, sala, 2 bons quartos, ampla cozinha, área com tanque e W. C. de empregada. Tratar no local Rua Caruaru, 703 — apto. 403. Tel. .... 58-5408 das 12 às 17 horas. (02944) 3

COPACABANA — Aluga-se em 1.ª locação o apto. 302 à Rua Barata Ribeiro, 436, com 2 salas, 2 quartos, banheiro, cozinha, dependências de empregada e garage. Tratar: 25-5616 ou 58-4781. (23936) 8

PERTO DO COPACABANA PALACE — Aluga-se um bonito apartamento de frente, com 3 quartos, 2 salas, jardim de inverno, etc. Cr$ 9.000,00. Vazio, com telefone 7.500 Cr$. Mais inf. tel. 37-9538. (53658) 8

AV. ATLANTICA — Alugamos apto. com 3 quartos, sala e dependencias de frente, Cr$ 7.000. Chaves com porteiro na Av. Atlantica 896, apto. 304. Tratar na Agencia Anglo Americana, rua Mexico 148, 8º and., sala 804. Tel. 42-2482 e 42-2484. (27087) 8

COPACABANA — Posto 3 — Alugamos apartamento com 2 quartos, 1 sala e demais dependencias com telefone vazio Cr$ 5.000, mobiliado Cr$ 6.000. Tratar na gencia Anglo-Americana, Rua Mexico 148, 8.º and. sala 804. Tel.: 42-2482. (26968) 8

ALUGA-SE exclusivamente para residência, ótima casa, com 2 salas, copa, cozinha, 2 banheiros, 5 quartos, varanda e garagem. Rua Raimundo Corrêa, 9. Preço básico, Cr$ 12.000,00. Não falta água. Reservatório c/ bomba elevatória. Chaves no n.º 11, das 9 às 12 e das 14 às 17 horas. (29317) 8

**COPACABANA — Aluga-se o apto. 5 do Edifício Arpoador, sito à rua Bulhões de Carvalho, 355 de frente, composto de 3 quartos, sala, cozinha, banheiro e dependências de empregada, todo pintado à óleo. Ver no local com o porteiro e tratar na Imovil Ltda. à rua Visconde de Inhaúma, 39-4.º andar. Tel.: 43-8092.** (314) 8

GLORIA — Rua Silveira Martins, 127 — Alugam-se os apartamentos 702 e 703 dêste edificio, por Cr$ 3.800,00 e Cr$ 4.000,00 respectivamente, cada um tendo uma sala, um quarto e mais dependências, de frente, primeira locação. Ver no local com o porteiro, e tratar com o advogado Dr. Paulo Carlos de Oliveira, à avenida Rio Branco, 173, sala 806, fone 42-0289. (25901) 5

GLORIA — Rua Santo Amaro 184 — Aluga-se o apartamento, 305 dêste prédio, tendo sala, quarto separados, kitchenete, área e banheiro, em primeira locação, por Cr$ 3.200,00. Ver no local com o porteiro, sr. Walter, e tratar com o advogado Dr. Paulo Carlos de Oliveira, à avenida Rio Branco 173, sala 806, fone 42-0289. (25899) 5

ALUGA-SE ótimo apartamento 4 quartos, saleta, 2 salas grandes, 2 banheiros sociais, armários embutidos, dep. empregada, garage etc. rua Hilário Gouveia, 30 — apto. 501 — Copacabana. Chaves c/o porteiro Sr. Wilson. (21904) 8

ALUGA-SE em casa de familia suiça ótimo quarto de frente mobiliado com todo conforto a senhor de tratamento. Inf. 37-2298. (24724) 8

ILHA DO GOVERNADOR — Alugamos apartamentos de 2 quartos, sala e demais dependências. Vêr à Estrada da Porteira, 401. Chaves na Padaria. Tratar com Predial Itamaraty Ltda. Rua da Assembléia, 93 sala 1.104. Tel. .. 52-2226. (21901) 8

COPACABANA — Alugamos maravilhoso apartamento de 3 quartos, sala, saleta, jardim de inverno, banheiro, cozinha e dependências completas de empregada, com direito a garage. O apartamento possue telefone. Vêr à R Barata Ribeiro, 141 — apto. 401 e tratar com Predial Itamaraty Ltda. Rua da Assembléia, 93 sala 1.104. Tel. .. 52-2226. (21900) 8

LEME — Aluga-se a um senhor de tratamento um quarto mobiliado. Telefone 37-3511. (23929) 8

**COPACABANA — POSTO 2 — Aluga-se à rua Rodolfo Dantas, 111, grande apartamento com saleta, 2 salões, 4 quartos, 2 banheiros, quarto para empregada, etc. Espaço para 1 carro na garagem. Tratar pelo tel. 37-6117.** (24889) 8

COPACABANA — Aluga-se um apartamento de frente c| jardim de inverno, sala, 3 bons quartos, banheiro, cozinha, quarto e banheiro de empregada, varandas, etc. Ver e tratar das 16 às 17 horas rua Henrique Osvaldo, 179, apto. 401. Telefone 37-0424. — Preço Cr$ 5.000,00. (21958) 8

COPACABANA — Aluga-se excelente residência com pequeno jardim, varanda, living, sala de jantar, três grandes quartos, espaçosa cozinha, departamento de empregada e ótima garage. Ver à Rua Djalma Ulrich, n. 346. Tratar à Rua Miguel Couto, 143 — Fone 43-5145. (00206) 8

LEME — Rua Gustavo Sampaio, 598, apto. 1202 — Alugamos ótimo apartamento, com sala, hall, 2 quartos, varanda, banheiro completo, cozinha, quarto e w.c. de empregada, área com tanque e vaga na garagem. Chaves com o zelador, sr. Diniz. Aluguel Cr$ 5.000,00. — Tratar Presidente Vargas, 290, 2.º andar, Secção de Contratos. Tel. 43-0905, ramal 18. (24921) 8

**COPACABANA ... Aluga-se quarto, finamente mobiliado, com café p. manhã, em apto. de familia. Pôsto 6. Tratar tel. 47-0849. Aluguel: 2.300,00.** (17894) 8

COPACABANA — Aluga-se um quarto de frente, com colchão de molas, roupas de cama, banhos quentes a um senhor idôneo. Exijo referencias. Telefonar para 37-9691, Av. Copacabana, 71 apto. 903. (25853) 8

ALUGA-SE em apartamento de um casal quarto para uma moça com ou sem moveis com café pela manhã. Aluguel Cr$ 1.600,00 único inquilino. Copacabana pôsto 4 1/2, tel. 57.5783. (25880) 8

COPACABANA — Alugamos apto. de luxo mobil. com grande terraço. 2 quartos, 1 sala dupla e dep. c| telef. gelad. Contrato 6 meses a 1 ano. Tratar na Agencia Anglo Americana rua Mexico 148, 8º and., sala 804 — Tel. 42-2482. (17950) 8

ALUGA-SE Apartamento em Copacabana na Rua Carvalho de Mendonça 36, ap. 301, com 3 quartos, 2 salas, jardim de inverno, quarto de empregada 2 banheiros, etc. Tudo em estado de novo. Ver e tratar no local ou pelo telefone 37-1575. (26948) 8

MORADIA CONFORTAVEL EM COPACABANA — Quarto de casal, espaçoso e bem mobiliado, aluga-se em uma bonita casa no melhor ponto para condução e perto da praia em ambiente seleto e privilegiado a casal distinto com ou sem filhos — Oferece-se todo o conforto possivel (incl. água a vontade) e refeições completas de primeira ordem. Tem telefone, jardim, garage etc. Preço módico e a combinar. Rua Barata Ribeiro 740, casa. (20982) 8

A AV. COPAC. 542 em frente à Praça Serzedelo Correia, alugo o ótimo apto. 703, novo! De frente, servindo p. Escritº, consultº, "cursos" "ateliers" ou moradia! Inf. 57-5771 — 57-6573 — 57-7736 c Carvalho Rocha. (19968) 8

QUARTO tipo apartamento - Copacabana — Aluga-se em apartamento de luxo independente mobiliado a Sr. de fino trato, por Cr$ 3.000,00 à Rua Santa Clara, 213 - apto. 501. (20932) 8

**Aluga-se uma casa de 2 pavimentos com quintal e garagem de Cr$ 10.000,00. Rua Santa Clara n.º 252. Tel. 37-4805 Copac.** (24825) 8

QUARTO — Aluga-se um otimo quarto em casa de pequena familia a senhor distinto e todo respeito. Tratar pelo telefone 57:2759 Copacabana. (20920) 8

COPACABANA — Pôsto 4 — Apto. — Aluga-se ótimo, de frente, em primeira locação, à Rua Domingos Ferreira 123, apto. 1001, com sala e quarto conjugados, cozinha com espaço para geladeira, e banheiro completo. Aluguel 3.500 cruzeiros. Ver no local, chaves com o porteiro. — Tratar rua da Assembléia 104, sala 904. Tel. 22-5814. Pedro da Silveira. (20998) 8

LEME — Alugam-se em primeira locação, de frente, os apartamentos 601 e 1201, bem iluminados de acabamento esmerado, à Rua Anchieta 24, com vestibulo, cozinha americana com local para geladeira e dotada de armários de aço, sala-quarto com amplos armarios, banheiro completo com local para guarda de malas e com aparelhos de gesso para iluminação. Preço Cr$ 3.300,00. Ver no local e tratar no Banco Português do Brasil S. A., Rua 1º de Março 65, fone 23-2020 (19948) 8

COPACABANA — Passa-se um apartamento para casal de tratamento, e gôsto, com jardim de inverno, sala, quarto, banheiro e cozinha, varanda e dependencia para empregada. Tel. 57-7913. (17943) 8

**Aluga-se na rua Gustavo Sampaio 508, o apto. 401, com sala dupla, dois quartos, cozinha moderna com geladeira, e demais dependências, dando tôdas as janelas para o mar, pintado de novo. Aluguel de Cr$ 5.000,00. Exige-se fiador idôneo. Chaves com o porteiro Luiz. Tratar com o Banco Auxiliar da Produção S/A. — Travesa do Ouvidor 12, ou pelo telefone 52-2220.** (19843) 8

COPACABANA — Aluga-se apartamento novo, com sala e quarto conjugados, banheiro completo e ótima cozinha. Ver à rua Edmundo Lins, 28 apto. 907. Chaves com o porteiro. Tratar na Rua Santa Clara, 313 apto. 701. (17889) 8

## Flamengo

FLAMENGO — Aluga-se no Ed. Guarabira à Praia do Flamengo 98, o apt. 411 (de fundos) composto de ampla sala, 2 quartos e demais dependencias. Chaves na portaria. Informações pelo tel. 52-9324. (20989) 10

APARTAMENTO na Praia do Flamengo — Aluga-se apartamento de frente ainda não habitado, no edificio Guarabira, esquina Praia do Flamengo, com Ferreira Viana, com duas grandes salas conjugadas, dois quartos, armário embutido, banheiro, cozinha, copa, área com tanque, quarto e banheiro para empregada e garage. Apartamento 508. Chaves estão com o sr. Rabelo, encarregado do edificio. Para tratar na Avenida Rio Branco, sala 306 de 10 às 12 horas, diàriamente. (20965) 10

APARTAMENTO DE LUXO. Aluga-se à Avenida Rui Barbosa, 460, o apartamento 101, constando de "hall", sala, dois quartos, cinco armários embutidos, banheiro completo. copa-cozinha com armários de aço, área de serviço com tanque azulejado, quarto e banheiro de empregada. Aluguel Cr$ 5.500,00. Fiador, Pode ser visto diàriamente na parte da manhã. (17886) 10

ALUGAM-SE vagas garagem. Rua Sen. Vergueiro, 138 e Av. Rainha Elizabeth 540. Cr$ 450. Falar com o porteiro. Tel. 45:8478. (26889) 10

**APARTAMENTO DE LUXO — Avenida Atlântica esquina da rua Almirante Gonçalves. Aluga-se com 2 amplos quartos, grande sala e demais dependências. Rua Almirante Gonçalves n.º 4 — apto. 62. Ver no local com o dr. Roberto Meira. Tratar com o dr. Pereira pelo tel. 42-2733.** (25885) 10

RUA SENADOR VERGUEIRO 154 apto. 1104 — Aluga-se luxuoso apto. finamente mobiliado, 3 salões, tres grandes quartos, 2 banhs. sociais, cozinha, 2 quartos p| empregadas com banh. completo, garage, geladeira, radiola, televisão, maquina de lavar roupas, etc. Cr$ 18.000,00. Chaves c| porteiro. (27361) 10

FLAMENGO — Rua Senador Vergueiro 116 apto. 701 — Alugamos apartamento com 2 salas, 3 quartos, banheiro completo, cozinha, quarto e WC, de empregada. Chaves com o zelador. Aluguel Cr$ 7 mil. Tratar em Lowndes & Sons Ltda. Av. Pres. Vargas 290, 2.º andar. Tel.: 43-0905 — Ramal 18. (24917) 10

## Gávea

JOCKEY — Apartamento de Luxo — Aluga-se otimo a rua Marques de S. Vicente 61, apto. 201, em edificio de 4 pavimentos com elevador, tendo 3 quartos, 2 salas, varanda, banheiro de luxo, copa, cozinha, quarto e banheiro de criados, area de serviço e garagem. Ver no local chaves com o porteiro. Tratar a rua da Assembleia 104 sala 904. Tel.: 22-5814 — Pedro da Silveira. (20999) 11

GAVEA — Aluga-se o apto. 403 a Rua Artur Araripe 110 de saleta, sala, varanda, 3 quartos, cozinha com exaustor, banheiro completo, dependencia de empregada e vaga na garage. Aluguel Cr$ 6 mil e taxas. — Chaves com o porteiro. Outras informações no Banco Português do Brasil S|A, a 1.º de Março 65, de 11 as 15,30 horas ou pelo fone 23-2020. (19946) 11

APTO. NA URCA — Aluga-se com 2 quartos, sala, banheiro social, cozinha e área c| tanque, quarto e banheiro de empregada. Todo mobiliado c| geladeira e rádio vitrola e telefone. Tratar com 26-7045 e 34-5422. (24885) 11

GAVEA — Alugam-se apartamentos na Rua Duque Estrada 57, com qto. sala, cozinha, dependencia de empregada, area com tanque, Terreo — Tratar na Atlas Administradora Limitada. Rua da Quitanda 3 — 6.º andar. Tel.: 42-6945. (27381) 11

RUA MARQUES DE S. VICENTE 29 apto. 401 com elevador. Frente para a Rua Gal. Rabello, bela vista, ampla sala, 2 quartos, armario embutido, banh. cozinha, dep. empregada. Cr$ 4.700,00. Administradora Nacional. Av. Pres. Ant. Carlos 615 — 2.º pav. Tel.: 42-1314. (27367) 11

ALUGA-SE apartamento terreo com jardim e entrada independente do prédio de apenas 3 apartamentos, com garage 2 salas 4 quartos, ótimos banheiros, grande copa e cozinha e dependencia para empregados todo pintado de novo em perfeito estado, Rua Marquez de S. Vicente 460 — Aluguel Cr$ 6.000,00 mensais. Chaves por favor no prédio ao lado 464 - 1.º pavimento, Tratar telefone 25-5030 das 10 horas em diante. (21933) 11

## Ipanema

LOJA -- IPANEMA -- Aluga-se uma loja de 196 qm. na Rua Visconde de Pirajá, 511-A, tels. 43-9013 ou 27-8655 Sr. Erich. (0066) 12

ALUGA-SE, em Ipanema, no lado da Praça Gal. Osorio, à Rua Teixeira de Melo, 77, o apto. 302, de frente, com 2 quartos, sala, cozinha, dependencias de empregada, banheiro completo com elevador. Ver no local com o porteiro e tratar pelo tel. 52-4813. Aluguel 4.800,00. (25154) 12

IPANEMA — Alugo à rua Barão da Torre, 631, apto. de 1 sala, 1 quarto separados, cozinha e banheiro. Aluguel Cr$ 1.800,00 para quem ficar com alguns móveis. Chaves no local. (25828) 12

RUA ANIBAL DE MENDONÇA 72 — Confortável residência, 2 pavtos., 2 salas, hall, varanda, 4 quartos, copa, cozinha, banh., garage, jardim e quintal. Cr$ 12.000,00. Pode ser visitada. Administradora Nacional. Av. Pres. Ant. Carlos 615, 2º pavot. — Telefone 42-1314. (27362) 12

IPANEMA — Aluga-se por Cr$ .... 4.900,00 apartamento com 1 sala, 4 quartos Av. Epitácio Pessôa 574 ap. 12. Tartar tel. 30-0286. (20992) 12

ALUGA-SE a casa situada à Rua Barão de Jaguaribe 47, Ipanema, tendo em cima 4 quartos, banheiro, área, varanda e em baixo duas salas, duas copas e cozinha, além de garage, dois quartos sôbre esta e serventias para empregados. Informações e chaves no nº 42 à mesma Rua. (21917) 12

IPANEMA — Familia inglêsa procura apartamento novo, com 2 ou 3 quartos, andar alto, aluguel razoável. Tel. 27-9506. (23935) 12

RUA ALTE. SADDOCK DE SÁ 254 — Em moderno edificio, construido sôbre pilotis, alugam-se luxuosos aptos., c| hall, grande living, j. inverno, 3 dormitórios, armários embutidos, 2 banheiros sociais, espaçosa cozinha c. 2 pias, água fria e quente, terraço serviço revestido de azulejos, instalação p| máquina de lavar roupa, wc de empregada com água quente, quarto de empregada c| armário e abrigo p| automóvel. Desde Cr$ 8.000,00. Chaves c| zelador. Administradora Nacional. Av. Pres. Antonio Carlos 615, 2º pavto. — Tel. 42-1314. (27368) 12

ALUGA-SE casa pequena 3 quartos duas salas, etc. a familia de tratamento Av. Epitácio Pessoa 464 entre Garcia d'Avila e Maria Quitéria Cr$ 12.000,00 contrato 2 anos, fiador edôneo. Tratar 47:0462 ou 43:8095 sr. Gomes. Favor não pedir redução. (24773) 12

ALUGA-SE o apartamento 605 Av. Rainha Elizabeth 540 Sala 2 espaçosos quartos dependências completas. Aluguel 6.000. Chaves com o porteiro. Tel. 45:8478. (26881) 12

IPANEMA -- Avenida Vieira Souto, 434 -- Alugamos magnifica casa com 2 pavimentos, tendo no terreo: 2 salas, banheiro e cozinha e no 2.º pavimento: 4 quartos, banheiro e dependencias de empregada — Chaves no local com o vigia. Aluguel Cr$ 15.000,00. Tratar em Lowndes e Sons, Ltda., Av. Pres. Vargas, 290, 2.º andar, Seção de Contratos, tel. 43-0905, ramal 18. (29106) 12

IPANEMA — Aluga-se ótimo apto. c/ linda vista p/ o mar, todo de frente, c/ 2 salas, 3 quartos, banheiro completo, cozinha c/ armários laqueados, armários embutidos, área e dependências de empregada. Praça Gal. Osório, Tel. 26-7771. (19853) 12

APARTAMENTO ALUGA-SE — O n. 202 da Rua Visconde Pirajá, 217 — em primeira locação, acabamento de luxo, com três quartos, living e dependências de empregada com garage, 6.500,00. Tratar com Lopes. Tel. 22-1468. Rua Gonçalves Dias. (21905) 12

ALUGA-SE — Bom apartamento, sem mobilia, em edificio de construção recente, perto da praia do Arpoador, em rua sossegada. Água em abundância. Aluguel Cr$ 5.000,00 mensais. Rua Gomes Carneiro, 56, apto. 502. Chaves com o porteiro ou com o sr. Abad, pelo telefone 52-4141. (21987) 12

## Jacarèpaguá

IPANEMA — Aluga-se apto. frente, 305, Visconde Pirajá, 463 kitchinete, banheiro completo, água fria e quente, sala e quarto conjugados Cr$ .. 3.200,00, Perto praia. Chaves Porteiro. Tel. 27-0703 Proprietária. (17921) 13

## Jardim Botânico

JARDIM BOTANICO — Aluga-se apartamento 302 do prédio 147 da Rua Visconde da Graça com garagem privativa. Preço Cr$ 5.000,00, Chaves no apartamento 301. Telefone 46-2707. (23912) 14

JARDIM BOTANICO — Alugam-se apartamentos de frente, dois por pavimento, varanda envidraçada, vistibulo, sala, dois e três quartos, cozinha, banheiro completo com box, peças grandes, área de serviço, quarto e W. C. de empregada, luz e gaz ligados. Aluguel Cr$ 4.500,00 e Cr$ 5.500,00, com garage mais Cr$ 300,00. Rua Inglês de Souza, 193 (Quarta rua transversal à rua Lopes Quinta). Chaves no local. Tratar Banco Sotto Maior, rua Sete de Setembro, 71 - 1.º andar. (04466) 14

JARDIM BOTANICO — Aluga-se o apto. 301 a Rua Oliveira Rocha 42 completamente pintado de sala, 3 otimos quartos, banheiro completo, cozinha com armarios, area com tanque e dependencia completa de empregada. Chaves por favor no apto. 101 — Outras informações no Banco Português do Brasil S|A, a rua 1.º de Março 65, de 11 as 15,30 horas ou pelo telefone 23-2020. (19945) 14

JARDIM BOTANICO — Apto. vazio, com saleta, 2 salas e 2 imensos quartos principais. tendo completas e amplas dependências de serviço e empregadas, alugo por 4.800 cruzeiros já incluindo as taxas. Fartura de água garantida. Ver na pitoresca Praça Pio XI nº 2, apto. 303, Perto da rua Jardim Botânico 548. Local sossegado, sem ladeiras e perto de tôda condução. Tratar fone 42-0455 e .... 27-5232, com dr. Monteiro. (29315) 14

## Laranjeiras

LARANJEIRAS — Aluga-se apto. .. 202 à rua Belisário Távora 467 grande sala 3 espaçosos quartos, banheiro em cor area serviço dependência empregadas. Inf. 37:1925. (24445) 16

LARANJEIRAS — Residencia para Familia de alto tratamento — Aluga-se roximo ao Jardim Laranjeiras otima de 2 pavimentos em centro de terreno com jardim, constando no 1.º pavio. de varanda, 2 salões, sala de almoço, jardim de inverno, despensa toilete, copa, cozinha, lavanderia dependencias para caseiro, oficina no 2.º pavio. 4 quartos, varanda e banheiro. Ver na rua Pereira da Silva 784. Informações com Cordeiro Guerra & Cia. Ltda. Av. Rio Branco n. 173 — 14.º — Tels.: 42-2407 e 52-0119. (19875) 16

QUARTO — Pensão — aluga-se casal ou mais pessoas, com em sem refeições, ambiente familiar na Rua Laranjeiras, 454 - Tel. 45-7004. (17864) 16

ALUGA-SE MAGNIFICO APARTAMENTO, de frente, arejado pelo sol da manhã, 8.º andar, na Rua General Glicério, 335, com 2 grandes salas e varanda envidraçada, 3 amplos quartos, área de serviço em azulejos e demais dependências de empregados, — Todo pintado a óleo. Garage. Chaves com o porteiro, ou pelo telefone: 45-1074, apartamento 703. (04579) 16

LARANJEIRAS — Alugam-se os aptos. 501-401 da Rua Ipiranga, 25, com varanda, sala, 3 quartos com armários embutidos, pintura a óleo, banheiro em côr, cozinha, varanda de serviço e W.C. e quarto de empregada, Podendo ser visto diàriamente. Tratar à Rua do Rosário, 84, 6.º andar. Tel. 43-1647. (24843) 16

## Leblon

ALUGA-SE a rua Cupertino Durão n.º 147 o apartamento n.º 409 com sala, quarto, banheiro, kitchnete e garage. Aluguel Cr$ 3.300,00. Chaves com o porteiro. Tratar pelo telefone 32-0118. (20991) 17

APARTAMENTO — LEBLON. Aluga-se magnífico apartamento à Rua José Linhares, 14 apto. 203, tendo 3 grandes quartos, jardim de inverno, sala, dependencias de empregada e garage, E' de frente. Ver e tratar no mesmo endereço apto. 104. Aluguel Cr$ 6.500,00. (20842) 17

LEBLON — Aluga-se apartamento c| ampla sala( 3 quartos garage e dependencias de empregada. Sala e corredor tapetado. Av. Delfim Moreira 896, apartamento 203. Tratar no apto. 201. (24800) 17

LEBLON — Aluga-se casa fino apartamento de 3 quartos 2 salas, amplo terraço, quarto de empregada, quintal e demais dependências, na Av. Gen. San Martin 1.151, apto. 201. Pode ser visto a qualquer hora. Aluguel Cr$ 6.500,00. Tratar pelo telefone 27.2585. (17914) 17

LEBLON — Alugamos apartamento mobilado, perto da praia, com dois quartos, 1 sala ampla e dependências. Situado na Rua General Urquiza, 21 Apto. 203. Chaves no Apto. 201. Tratar na Agência Anglo-Americana, Rua México, 148, 8.º and., Sala 804. Tel.: 42-2482. (3299) 17

RUA JOSÉ LINHARES 28 APTO. 201 — Magnífico, frente. próximo da praia, ampla sala, varanda, 2 quartos, banheiro, cozinha, dep. empregada. Cr$ 4.800,00. Pode ser visitado. Administradora Nacional. Av. Pres. Ant. Carlos 615, 2º pavto. — Tel. 42-1314. (27363) 17

LEBLON — Apartamento de Luxo — Aluga-se otimo a rua Marques de S. Vicente 61 — apto. 201, em edificio de 4 pavimentos com elevador, tendo 3 quartos, 2 salas, varanda, banheiro de luxo, copa, cozinha, quarto e banheiro de criados, area de serviço e garagem. Ver no local chaves com o porteiro. Tratar a rua da Assembleia 104, sala 904 — Tel.: 22-5814 — Pedro da Silveira. (21000) 17

## Praça da Bandeira

BARAO DE IGUATEMI 71 — Alugo porão corrido soalhado 5x7 p/moradia familia grande c/banheiro privado. Ver de 9 às 12 horas. Tratar preço etc. sòmente c/Lowndes e Sons à Av. Pres. Vargas 290 - 2.º - tel. 43-0905. (24775) 19

## Santa Teresa

CASA ALUGA-SE com sala 3 quartos, cozinha, banheiro completo, e quintal. Aluguel 4.500 cruzeiros. Rua Santo Alfredo, 15. Santa Teresa. (27130) 23

ALUGA-SE à Rua Almte. Alexandrino n. 356 e 301, magnífico apto. recentemente pintado e reformado, com sala, dois quartos, cozinha, banheiro completo, banheiro p|empregada, área, tanque, varanda, toldo e jardim. Tratar pessoalmente com Alencar & Cia., à Av. Mar. Floriano, 10, 1., tel. 23-3328. Aluguel Cr$ ...... 4.500,00. (24815) 23

SANTA TERESA — Quarto - à moça ou senhora de respeito, com café e banhos quentes. Aluguel Cr$ 1.300,00. Telefone 42-2420 - D. Alcione. (20911) 23

ALUGA-SE casa mobiliada para familia de alto tratamento, em centro de jardim, à Rua Almirante Alexandrino 369, chaves no 359. (24900) 23

SANTA TERESA — Aluga-se residência com sala, quatro quartos, banheiro, cozinha, copa, quarto e W.C. empregada. Rua Tenente Mauricio Medeiros, 15. Chaves n. 8 informações tel. 26-2493. Preço 6.000. (24873) 23

## Vila Isabel

ALUGA-SE uma bôa casa com 2 pavimentos de 3 quartos, 1 sala, uma bôa cozinha, banheiro em côr, área com tanque a Rua Correia de Oliveira, 5-A, final da Rua Souza Franco (Vila Izabel) as chaves no 17 da mesma rua. Exige-se fiador. (24742) 26

## Tijuca

ALUGA-SE na Tijuca uma casa com 3 quartos no 1º pavto., banheiro mais 2 salas, cozinha, quarto de empregada, quintal espaço para automóvel e água com abundância. Rua Pareto 26, casa 3. Chaves por favor na casa 4. Aluguel Cr$ 6.000,00. (4492) 27

**TIJUCA -- (Usina) -- Alugam-se apartamentos de luxo, de 2 e 3 quartos, living, sala, cozinha e dependências p. empregada -- GARAGE -- R. Rocha Miranda, 205 -- Tratar p. tel. 43:3958 -- Chaves no apto. 302.** (12970) 27

ALUGA-SE apartamento 202 de frente da Rua Antônio Basilio 77, reformado, recentemente pintado, com 2 quartos, ampla sala, cozinha, banheiros completos, bom quarto e banheiro de empregada, tanques com área, varanda, 2 armários embutidos, etc. Aluguel Cr$ 4.800,00. Chaves por favor no apartamento 302. Tratar com Alencar & Cia., Av. Mal. Floriano, 10, 1º., Tel. 23-3328. (24816) 27

TIJUCA — Em residência familiar aluga-se confortável quarto com ou sem móveis a casal que trabalhe fora ou senhora de respeito. Informações tel. 28-0122. Exige-se referências. (17916) 27

## Lins Vasconcelos

ALUGA-SE à Rua Mário Piragibe, 33, junto ao ponto de partida do lotação Lins-Praça Paris, a casa 13, de ótima construção, confortável hall, ampla sala, 2 quartos, cozinha com instalações embutidas, banh. de côr c|instalações embutidas, área coberta, quintal arborizado e com canteiro. Preço Cr$ 3.800,00. — Chaves por favor na casa 7 e tratar com Alencar & Cia., à Av. Mal. Floriano, 10, 1º., Tel. 23-3328. (24817) 28

## Subúrbios da Central

ALUGA-SE em primeira locação os aptos. 101 e 102, da rua Padre Ildefonso Penalva 171, com varanda, grande sala, 3 ótimos quartos, banheiro completo, cozinha, quarto e dependencia de empregados. Aluguel Cr$ 4.000,00. Tratar Banco Irmãos Guimarães. — Seção Administração de Bens - Rua da Quitanda 80, 1º andar. Tel. 52-4165. (20901) 29

**ALUGA-SE uma casa com 3 quartos, 2 salas, cozinha, banheiro completo e garagem, à Rua Guarapuava n.º 78, em Inhauma. Tratar no local, diàriamente, ou pelo tefeone .. 29-4223.** (16989) 29

## Petrópolis

PETROPOLIS -- Aluga-se para veraneio ótimo apto. c/s.. 3 qs. e dependências, inclusive garagem. Tratar pelo fone 24-66. (24835) 35

ITAIPAVA — Verão. Aluga-se casa mobil., sala, 3 qs., banheiro completo, gás, eletricidade, louças, geladeiras, q., empregad. Tratar tel. 123 - Itaipava. (08996) 35

## Teresópolis

TERESOPOLIS — Aluga-se para o verão, Bonita casa, tôda mobilhada, 3 dormitórios, sala, varanda, banheiro, cozinha, ultra-gaz, telefone, quarto independente com banheiro jardim etc. Ver e tratar rua Pirapama, 321 Saraiva. (26935) 36

## PRECISA-SE URGENTE

Apartamento mobilado para alugar para um casal inglês, com 2 ou 3 quartos, sala e dependências, no Copacabana, no andar alto c/ vista para o mar. Tratar na Agência Anglo-Americana, Rua México, 148, 8.º and. S. 804. Tel.: 42-2482. (26972) 38

## PRECISA-SE URGENTE

Residência de alto luxo para alugar, vazio, com 3 ou 4 quartos, 3 salões amplos para recepção, 2 banh. e demais dep. — Preço base Cr$ 25. — 40.000,00. Tratar na Agência Anglo-Americana, Rua México, 148, 8.º and.

**Tels.: 42-2482 - 42-2484.** (336) 38

## CASTELO - ESCRITÓRIO

ACEITAM-SE ofertas p/ locação do 13.º pavimento do Ed. "Borba Gato" (Av. Presidente Antônio Carlos, 207), composto de grande salão e 2 grupos de 3 ótimas salas c/ sanitários. Alugam-se também os grupos separadamente. Ver no local c/ o porteiro e tratar na CIVIA, Trav. Ouvidor, 17 - loja — Tel.: 32-8166. (24810) 38

## LOJA - COPACABANA

No ponto mais comercial, em rua transversal entre Av. Copacabana e Barata Ribeiro, lado da sombra, instalação de luxo para negócio fino, com telefone, loja nova e ampla, clara e muito arejada, transpassa-se o negócio ou simplesmente o contrato. Telefone 42-2930. (21988) 38

## LOJA À RUA HUMAITÁ

Aluga-se com 100 m2, em edifício novo, no n. 261. Chaves no local. Informações na I.C.I.S.A., Av. Venezuela, 27 - 8.º - sala 812. Tel. 43-6463. (49175) 38

## LOJAS

PENHA — Alugam-se à Rua Jequiriçá, 700, esquina com Rua Costa Rica, as lojas:

A — ALUGUEL Cr$ 3.000,00
B — ALUGUEL Cr$ 2.500,00
C — ALUGUEL Cr$ 2.800,00
D — ALUGUEL Cr$ 3.000,00

Tratar à Rua México n. 148, 2.º andar, grupo 201, telefones 52-9653 e 52-7663, diàriamente, das 9 às 12 e de 13,30 às 18 horas, exceto sábados. Fiador comerciante ou proprietário. Ver no local. Não se aceita depósito. (24916) 38

## ARMAZENS

Recém-construido. 2 pavimentos com 800 m2 de área. Situado entre o Cais do Pôrto e Estação da Leopoldina. Aluguel Cr$ 45.000,00. Tratar em LOWNDES & SONS, LTDA., Avenida Presidente Vargas n. 290, 2.º andar — Tel. 43-9084. (19886) 38

## LOJA COM APARTAMENTO — FLAMENGO

**Alugamos ótima loja, com 70 m2, em ótimo ponto comercial, em 1ª locação, juntamente com apartamento de sala e quarto separados, banheiro completo, cozinha e área com tanque. Aluguel do conjunto Cr$ 14.000,00. Ver a rua Marquês de Abrantes n.º 11-A e apto. 102. Chaves no local. Tratar em LOWNDES & SONS, LTDA. — Av. Presidente Vargas, 290, 2.º andar — Telefone: 43-0905 — Ramal 18.** (25903) 38

# PROFESSÔRES

DANÇAS de Salão - -Ensina-se a domicilio, Tel.: 46-1769. (21916) 87

PROFESSOR DE MATEMATICA, com longo tirocinio leciona a ginasianos, no domicilio do aluno, de preferência na zona sul. Fone 58-1807. (00339)

FRANCÊS — Jovem senhora, com muita prática ensina a senhoras e crianças teórica e prática com sistema de conversação rápida. — Telefone 47-7068. (21922) 87

FRANCÊS — Mme. Antoinete-Marie aperfeiçoamento dicção curso superior e principiantes. Rua Urbano Santos, 61, P. Vermelha, tel. 26-4299. (00316) 87

ALEMAO e um idioma mundial, aulas particulares metodo Berlitz, e pequenas turmas de conversação a noite. Prof. Vienense D. Elisabeth. Fone 27:2017 das 11-15 hs. (21822) 87

ESCOLA DE ACORDEON DO PROF. E MAESTRO GEORGE BRASS. Rua Miguel Lemos, 44, 11.º and. salas, 1, 2, 3 e 4. Tel. 47:6518. Aulas individuais e em conjunto para principiantes e adiantados. (11651) 87

LECIONO teoria, solfejo, piano, a criança e adulto. — Para E. N. M. a preço módico. — Tel. 48-7111. (22346) 87

ITALIANO — Vai à Itália ou estuda canto? — Tome um curso rápido e intensivo deste idioma. Aulas a domicilio. — Telefone: 27-0763. (20860) 87

INGLES — Jovem professor leciona a domicilio ou em escritorio proprio, no centro ALSO PORTUGUESE for foreigners. Aurélio, 25-2361. (04370) 87

INGLES E PORTUGUES — Preparação intensiva para exames e todos os fins. Posso ir a domicilio. R. Min. Viveiros de Castro, 71 — apto. 201 — Copacabana. Tel. 46-9755. (14886) 87

INGLES, professor competente. Conversação, também redação comercial. A domicilio ou no apto. do professor. Zona Sul. Preço modico. Telefone 27-9888. (24752) 87

SENHORAS E SENHORITAS — Professora de Corte e Costura ensina a domicilio, em 10 aulas praticas, na primeira aula, corta na fazenda, telefone 45-6552. (27212) 87

PROFESSOR francês lições particulares à domicilio como no seu 208-A. Copacabana ap. 403. Método prático. Conversações 37:8312. (25034) 87

PROFESSOR nos dois ciclos (do Colégio Andrews) prepara alunos para exame de admissão no Pedro II, no Instituto ou qualquer estabelecimento. Aulas a domicilio (Zona sul): Cr$ 200,00 p. hora. Recado pelo telefone 38:3333. (17883) 87

PROFESSORA para curso primário e ginasial. Paciente e com experiência. Tel. 27:9739. (13689) 87

### ADMISSÃO AO GINÁSIO

Intensivo, de manhã e à tarde. — R. Costa Ferraz, 43 — 34-0264 — Rio Comprido. (17910) 87

### ENSINA-SE A DIRIGIR

CARRO DE SOTO 1951 — Aulas particulares individuais, apanhando o aluno em casa. — Curso prático e rápido. — Trata-se dos papeis na Inspetoria. — 42-6638, SOARES — Não encontrando, favor deixar recado. (25831) 87

### FISICA — MATEMÁTICA

Aulas particulares — Cr$ 80,00. Telefone: 30-4065. (24580) 87

### GINÁSTICA

Professôra de educação fisica, diplomada pela Escola Nacional de Educação Fisica e Desportos do Rio de Janeiro, Universidade do Brasil, e pela Ecole Féderale de Gymnastique et Sport, Macolin — Suiça, aceita alunas para ginástica, de preferência na Zona Sul. D. LILIAN. — Tel.: 27-6031. (1261) 87

### QUER ESTUDAR PSICANÁLISE POR CORRESPONDÊNCIA ?

Escreva para o psicanalista GASTÃO PEREIRA DA SILVA — Caixa Postal, Lapa, 89 — Rio de Janeiro. (4474) 87

### FRANCÊS

Professor parisiense prepara ràpidamente escolares para provas. Resultados garantidos. — Prepara também para viagens, concursos, etc. Vai a domicilio, Centro e Zona Sul. As melhores referências. Fone: 57-1410. (285) 87

# Vendas Diversas

VENDE-SE: Armário com 3 portas Cr$ 2.000,00; Estante Cr$ 500; pequeno Bar-Movel Cr$ 500; Tanque para 200 litros de água com bola para banheiro Cr$ 800; Rádio Philips Cr$ 2.000. Rua Dias de Barros, 3, apto. S 102, Curvelo. Tel. 52-7592. (04495) 89

PALHA ITALIANA — Vendemos as mais bonitas salas italianas trabalhadas a mão, unicas no gênero, recem chegadas, oportunidade, pequena quantidade disponível. Telefones: 42-9074 e 52-0063, Sr. Paulo. (21951) 89

BONECAS DE ADORNO — Vendemos, italianas, um pequeno lote, sòmente para comerciantes, alto luxo, oportunidade. Tel. 52-0063, Sr. Paulo. (21952) 89

VENDE-SE — Por motivo de viagem sala de jantar Rustico com 12 peças; Dormitório Rustico com 7 peças, uma radiovitrola com 11 valvulas ondas curtas, longa, média, toca-disco Webster 3 rotações long-play, caixa de peroba maciça, uma geladeira Philco 9 pés americana de luxo, tudo bom estado. Vende separado também. Tratar Rua Henrique Morize, 71, c. 1. (23984) 89

TESOURO DA JUVENTUDE — Encadernação de luxo, 18 volumes, estado de nova, vende-se Cr$ 3.000,00. Informações: 37-7040. (21939) 89

DIPLOMATA que se ausenta vende: sala de jantar importada estilo Chippendale tod. entalhada a mão; sofá 3 lugares "Gobelino" com almofadas de pluma; 1 bergère estampada e 2 poltronas de veludo capitonê; 1 mesa e 4 cadeiras de peroba para sala de almoço; 1 casaco de pele n. 48 de "Alaska Silk"; 1 batedera de bolos norte-americana. Ver e tratar em Sá Ferreira, 115, apto. 902, Pôsto 6 de Copacabana (21942) 89

ATENÇAO! — Fogões a gás da Light, usados, perfeitos e garantidos, ao com Alcides. Vendo, troco, reformo e faço por encomenda para pensões, hotéis e restaurantes. Rua Barão do Bom Retiro, 1380-B. Tel. 58-2777. (306) 89

MAQUINA DE COSTURA SINGER, portátil, maleta de couro, nova, e um aspirador G. E. de carrinho, e enceradeira Electrolux, vendem-se à rua Humaitá, 261, com o sr. Fernando. (21003) 89

ELECTROLUX — Vendo uma enceradeira sem uso, com garantia espalhador de cera automático, um jôgo de enceroflixa, jogos de escovas, um jogo de flanelas, tudo por 2.500 cruzeiros. Ocasião! Rua Teixeira de Melo nº 91-A, sobrado. Praça General Osório. Ipanema. Tel. 27-5424. (10787) 89

MAQUINA DE SOMAR elétrica Totalia, teclado reduzido, 11 algarismos, soma, subtrai e multiplica. Preço único Cr$ 20.000,00. (26913) 89

COFRES — Vende-se cofres e arquivos de aço, prensa moveis de escritório compram-se cofres usados. Na Rua Teofilo Otoni 120 — Telefone 43:4548. (14865) 89

VENDEM-SE — Objetos de arte em porcelana, bronze, marfim, cristal, etc. — Rico serviço para jantar, outro para chá e café toalhas, lençois colchas em linho, renda e ricos bordados tudo feito a mão, tapetes persas, faqueiros, bandejas, salvas, baixelas em prata cristofle, etc. — Pinturas de grandes mestres antigos e modernos, coleções de livros e outros artigos, tudo de ocasião — Rua do Rosário, 145 — Sobrado.

KERN — Vende-se estojo de desenho e outros aparelhos para engenharia, juntos ou separados, ocasião. Rua do Rorário 145, sobrado.

FREGATE 1953 — Vende-se em bom estado de conservação, com radio. Procurar o sr. Augusto à Rua dos Arcos 10 a 14. Tel. 42-9222. (25810) 89

PROJETOR SONORO, de alta classe, de 16 m/m, americano Foruray, serve até para profissional completamente novo, vendo por Cr$ 20.000,00. Valor de custo Cr$ 40.000,00. Rua Joaquim Palhares, 104, Estácio. (26916) 89

MAQUINA de costura Singer Portátil maleta de couro nova vende-se à rua Humaitá, 261 com o sr. Fernando. (19818) 89

ZEISSS - -Vendem-se binoculo e máquina fotografica Zeiss, projetor e filmador de 8 milimetros, ocasião juntos ou separados. Rua do Rosário, 145 sob. (16419) 89

ATENÇÃO — motivos viagem urgente T.V. 21 polegadas R.C.A. móvel consolo em mogno de 45.000,00, por 30. esta nova, mesa de sala preta com tampo de vidro e 2 bancos estofados (moderna) de 7. por 4.500,00, cama em Pau Marfim e colchão de molas (casal) com cômoda escrivaninha de 20 por 10,000,00 enceradeira Eletrolux B 6 por 3,000,00. Rádio Vitrola. Moderna esta como nova com apenas 1 mes de uzo long-play 5 faixas de ondas som de órgão custou Cr$ 30.000,00, vendo Cr$ 15.000,00, vara de pesca com 3m vidro 2.500,00 cadeira de Balanço por 1,800,00 Torradeira 1.200,00 Batedeira de bolo .... 3.000,00 copos para Wiski 30.00 cada; 3 lindos canários BELGAS cantadores, quadros tapetes. Ar. condicionado PHILCO 3 4 novo, 42.000,00 uma linda camionete BRADFORD 1950 carga 1 tonelada, ótima para pequenas entregas 50.000,00 R. Ministro Viveiros de Castro n.º 27. Não tem telefone (Lido). (25648) 89

BARALHOS plásticos genuinos caixinha com 2, por Cr$ 550 27:8573 Teixeira de Melo, 83 Ipanema. (17861) 89

WHISKY ECOCES — Inglês que se retira dispõe de algumas garrafas. Entrego. Tel. 32-0108. (21962) 89

# COMPRA E VENDA DE PRÉDIOS E TERRENOS

## Centro

**GRUPO NO CASTELO** — Vende-se à rua Debret, pintado a óleo, com três salas e sanitário próprio. Informações pelo tel.: 43-8218 com sr. Luiz. (21601) 100

ESPLANADA DO CASTELO — Vendemos otimo terreno pronto para receber grande construção com 756 m2. Tratar 22:9543. (19890) 100

APTOS DE FRENTE — C. vestibulo, grande e arejada sala, banh. e kitch. prontos para habitar; Largo de S. Francisco, 26, (Ed. Patriarca), Vendem-se os de ns. 1123 e 1224 380 e 400 mil crus. 153 mil financiados; chaves no local c. o porteiro José. Tratar tel. 32:7548. (19915) 100

VENDO no Ed. Patriarca, grupo de salas para escritorio localizado no Largo de São Francisco. Walter Weinschenck 42-6437. (03182) 100

**PALACE HOTEL** — ótimo apartamento (ou escritório), de frente, no Edifício Marquês do Herval (antigo Palace Hotel), em final de construção, à Av. Rio Branco esq. Almte. Barroso, situado do lado de Almte. Barroso, constando de: Entrada, amplo salão com 51,00 m2., banheiro e kitchinette. Preço: Cr$ ........ 1.200.000,00 com parte financiada em 18 anos e parte facilitada. CIVIA — Trav. Ouvidor, 17 — (Sec. de Vendas, 2.º and.) Tel.: * 52-8166, de 8.30 às 18.00 horas. (53371) 100

CASTELO — Vende-se ótimo apto. com vestibulo, sala, varanda, 2 quartos, cozinha grande, banheiro, quarto e dependências de empregadas e área com tanque. Entrega imediata. Entrada Cr$ 180.000,00, a combinar Cr$ 130.000,00 e o restante financiado em prestações de Cr$ 6.800,00. Tôdas as peças são de frente para grande praça. Tratar à Avenida Beira-Mar, 242, apto. 14, das 13h. 30m. às 15h. 30. (00338) 100

CENTRO — Edif. Patriarca — Vendo conjunto 3 aptos. c/ saleta, sala, banheiro e kitch. Preço Cr$ 370.000,00. Financ. 170.000 o restante a combinar. Tratar 27-9953 e 27-4768. Dino ... (00320) 100

AVENIDA RIO BRANCO — (entre Sete de Setembro e Assembléia). Passa-se escritório bem montado, dividido em saleta e 2 salas, de frente lado da sombra. Inf. com Sr. Barreto, 26-3384 e 22-5884. (21991) 100

## Botafogo

BOTAFOGO — Vendemos na rua Voluntários lindo apartamento duplex, com sala, e 2 quartos demais dependências. Tratar 22:9543.

**ATENÇÃO!** — Rara e única oportunidade! — Vendo os últimos apartamentos todos de frente de luxo, c. vista para toda Baia de Guanabara, a Rua Voluntários da Pátria quási esquina Praia de Botafogo com: vestibulo ampla sala (22m2); jardim inverno envidraçado; 3 amplos quartos com varanda, banheiro, copa cozinha, area e dep. empregada. Preço fixo sem realustamento 600.000,00. Sinal 30.000,00; na promessa 60.000,00; prestações mensais de 5.000,00. — O saldo financiado em 5 anos. Tratar diretamente tel. 26-0281. Anita Gelbert. Atende-se diàriamente das 9 às 20 horas. Otimo negócio. (22879) 400

**BOTAFOGO** — Vende-se em rua residencial próximo a Sears, palacete com 24 metros de frente por 60 de fundos, ou aluga-se para 1 ano. Ricamente mobiliado, com detalhes e conforto para fins altamente sociais. Cartas para êste jornal n. 19900. (19900) 400

**MAGNÍFICOS APTS. DE FRENTE** — Botafogo — Vendo com 50% financiados a longo prazo com facilidade n.. parte à vista. Tipo "A" 2 salas com sancas, 3 dormitórios com armários, 2 banheiros sociais demais dependências e garagem a partir de Cr$ 950.000,00. Tipo "B" sala com sancas, 2 dormitórios, quarto de empregada e demais dependências, fino acabamento à partir de Cr$ 580.000,00. Aceitamos trans. com Caixa Econômica. Visitar diàriamente à rua Serafim Valandro 19 esquina de S. Clemente defronte à Embaixada Inglêsa c/ sr. Matos e tratar a Av. Rio Branco 128, 11 sala 1.111. Geraldo Alves de Rezende das 8.30 às 18 horas. (53648) 400

VENDE-SE apart. de frente, na Praia de Botafogo perto da SEARS com vestibulo, sala, quarto, banheiro e kit. incorporação da Rosa Filer. Para entregar dentro de onze meses. Preço Cr$ 240.000,00 sinal de Cr$ .. 90.000,00 o restante financiado a Cr$ 2.000,00 por mês sem juros, por motivo de viagem. Tratar diretamente com o proprietário sr. Juarez Tel. .. 45:2790. (26938) 400

BOTAFOGO — Em inicio de incorporação, vendemos pequenos mas espaçosos apartamentos de sala e quarto separados, jardim de inverno, banheiro completo e cozinha. Magnificamente situado, na esquina da Rua Marquês de Olinda com a Rua Mundo Novo, em frente aos amplos jardins da Casa de Saúde do Dr. Eiras — Preço fixo, sem reajustamento, a partir de Cr$ 245.000,00 sinal de Cr$ 12.250,00 — Cr$ 36.750,00 facilitados e os restante 80 por cento financiados em 80 prestações a partir de Cr$ .. 2.450,00 sem juros. Construção e incorporação de EDIBRA S. A. — Vendas exclusivas — IMOBILIÁRIA "LIF" LTDA. Av. N. S. de Copacabana 661 2.º andar, de frente, salas 201 E e D — Telefones 37-4635 e .... 57-4515 — Atende-se diariamente, inclusive aos domingos até às 20 horas. No centro à Rua 7 de Setembro 66, 12.º andar, sala 1206 — Telefone 22-9392 — No local atende-se diariamente até às 18 horas. (54225) 400

**APARTAMENTO COM 80% FINANCIADO EM 10 ANOS** — Para entrega desocupado, ótimo apartamento de frente, constando de: 1 sala, varanda envidraçada e com persianas, 3 quartos, armário embutido, banheiro completo, cozinha, quarto e dep. de empregada. Preço: Cr$ 700.000,00 com sinal de Cr$ 140.000,00 e o restante financiado em 10 anos. CIVIA — Trav. Ouvidor, 17 — (Sec. de Vendas, 2.º and.) Tel.: * 52-8166, de 8.30 às 18.00 horas (53368) 400

BOTAFOGO — Vendo à rua Humaitá, ótimo apartamento de frente e de esquina no 4.º pavimento, composto de 2 bons quartos, grande sala, saleta, cozinha, banheiro completo e dependencias de empregada. Está todo pintado de novo e muito bem conservado. Preço Cr$ 550.000, com Cr$ ...... 250.000,00 e saldo em mensalidades mínimas de Cr$ 4.500,00 incl. juros e amortização pela Tabela Price. Tratar com Góes. Tels. 52-1590, 42-1717 e 43-7023 à noite e domingo durante o dia. (24887) 400

## Catete

CATETE — Vende-se aptos. novos [illegible] andar alto de frente sala duas [illegible] 2 quartos, banheiro com[illegible] dep. de empregada cozinha e [illegible] tratar diretamente com [illegible] rios à Rua do Catete n [illegible] tel: 45-3614. (25821) 500

CA[illegible] Vende-se o apartamento [illegible] a Rua Artur Bernardes [illegible] recente construção, com[illegible] sala, 3 quartos, e [illegible] dependências. Possue armários [illegible] ampla area ladrilhada e banheiro em cor. Informações na ICISA, Av. Venezuela, 27, sala [illegible] Tel. [illegible] (53712) 500

CATETE — Rua Bento Lisboa, 110 — Vende-se, pronta entrega, ótimo apto., em edifício acabado de construir muito claro e arejado, com saleta 1 sala, 2 quartos, banheiro completo, cozinha, área e banheiro p/ empregado. Grande financiamento e ótimo prazo para o restante. — Tratar com GOMES AZEREDO. Tel. 45-2684. (21972) 500

## Copacabana

AVENIDA ATLANTICA — Vende-se otimo apartamento, vazio, ultimo pavimento, 1 por andar, composto de amplas salas, grande varanda envidraçada, dormitorios com armario embutido, hall dois banheiros sociais, copa, cozinha, 2 quartos de empregada, area serviço e garagem. Preço Cr$ 2.200.000,00, parte facilitada e parte financiada. Tratar sr. Eugenio 43-4055. Ver Av. Atlantica 1880, apto. 1.201. (18975) 700

APTOS. COPACABANA — Vendo prontos e novos a Rua Sá Ferreira 152, 8.º pavto. frente e fundos, c. 3 qts. sala, etc. Otima construção e iluminação. Ver a qualquer hora c. porteiro. Preços Cr$ 880.000,00 e Cr$ 770.000,00. Tratar c. Malaquias Rocha, R. 7 de Setembro, 65, sala 21. Tel. 42:0279. (25795) 700

COPACABANA — Posto 6 — Proximo a praia. Vende-se para pronta entrega, apartamento de frente, composto de sala, jardim de inverno, qto. banheiro e cozinha com fogão e tanque. Ver no local com o porteiro a Av. N. S. de Copacabana, 1355 — Preço Cr$ 400 mil com parte financiada. Maiores detalhes a Av. Rio Branco 173 — 14.º andar — Telefones 42-2407 e 52-0119. (19374) 700

POSTO 6 — Proximo a praia — Vendem-se apartamentos — (Edificio sobre pilotis) em construção a Rua Julio de Castilhos 50 esquina da Rua Raul Pompeia n. 123. Composto de 1 e 2 quartos, armarios embutidos, sala, jardim de inverno, banheiro, cozinha c/ fogão, dependencias completas de empregada e terraço de serviço com tanque. Preços a partir de Cr$ 450 mil com parte financiada em 5 anos e facilidade de pagamento da parte não financiada. Ver no local e tratar diretamente com os proprietarios e construtores a Av. Rio Branco 173, 14.º andar. Tels.: 42-2407 e .. 52-0119. (19872) 700

COPACABANA Posto 4. Vende-se urgente novo e vazio o apto. 1004 R. Bolivar n. 38, 2 amplas salas, 2 quartos, dep. completas de empregadas etc. otima disposição e muito claro. Ver no local com o encarregado e tratar com o sr. França tel. 57:2055. (19792) 700

COPACABANA — Terreno, Vendo à Rua 5 de Julho 12 x 40, com prédio antigo, confortável, entrego vazio. Preço Cr$ 4.500.000,00. Pagamento: 50% à vista e o restante a combinar — Informações com Mario Rei. Av. Rio Branco 137, 1.º sala 208 Tels. 22:5536 e 47:3221. (25778) 700

COPACABANA — Posto 6 — Apartamento — Vendo ótimo, vazio, à Av. Copacabana, 1292 apt. 303, com 2 quartos, sala cozinha e banheiro. Preço 400 mil cruzeiros. Aceito financiamento por qualquer Instituto ou Caixa. Ver no local, chaves com o porteiro. Tratar a rua Assembléia, 104 s. 90.. tel: 22-5814, Pedro da Silveira. (20997) 700

**POSTO 2 — Vende-se aptº. c/ quarto e sala separados e demais dependências. Com facilidade de pagamento. Tratar c/ SILVA COSTA na Av. Presid. Vargas, 509, 16.º, s/ 1601/2. Tel.: 43-8694 das 14 às 17 hs. (47187) 700**

COMPRA-SE apartamento de frente com duas salas, três quartos, um ou dois banheiros sociais e demais dependências. Local entre B. Ribeiro e Av. Atlantica e S. Clara e Xavier da Silveira. Tratar 57:9507. (20957) 700

COPACABANA — Vendemos para entrega em 30 dias, na Rua Edmundo Lins, maravilhoso apartamento, em edificio de 1 apartamento por andar, com 2 ótimas salas, 3 quartos c/ armários embutidos, 2 banheiros sociais em côr, copa, cozinha c/ armários embutidos, dependências completas de empregada e área de serviço com tanque todo azulejado. Fino acabamento. Construção de MARCHA ENGENHARIA. LTDA. — Preço Cr$ 1.300.000, com Cr$ 520.000,00 de entrada e o restante financiados em 5 anos. Tratar na IMOBILIARIA LIF. LTDA. Av. N. S. Copacabana, 661 — 2º. andar — grupo 201 — Tels.: 37-4635 e 57-4515. No centro: Rua 7 de Setembro, 66 — 12º. andar — Sala 1.206 — Tel. 22-9392. O Escritório de Copacabana funciona diàriamente, inclusive aos domingos, até às 20 horas. (45205) 700

COPACABANA — Rara oportunidade — Vendemos ótimos aptos., em final de construção, em rua transversal à praia, com 1 quarto, 1 sala — peças amplas e separadas por arco — banheiro e cozinha, todos de frente, com vista para o mar. Preço de rarissima ocasião Cr$ 200.000,00 pagamento a combinar — Tratar diretamente com os proprietarios — Imobiliária Lif Ltda. — Avenida N. S. de Copacabana, 661 — 2º andar, de frente, grupo 201 — Tels. 37-4635 — 57-4515. Atende-se diariamente inclusive aos domingos, até 20 horas. — No Centro: Rua 7 de Setembro 66, 12º andar, sala 1206 — Tlefone 22-9392. (19764) 700

VENDE-SE — um bonito apartamento na Rua Gustavo Sampaio, de frente, com 2 quartos, sala, e dependências de empregada grande área de serviço e envidraçada, etc. Preço 600 mil Cr$. sendo 280 mil financiado em 5 anos, o restante a combinar. Mais informações pelo Tel. 37-9538. (53639) 700

VENDO, à avenida Copacabana, apartamento de frente, com duas salas, dois quartos, armário embutido, cozinha, dep. de empregada e boa área de serviço. Financiamento pela Caixa Econômica. — Infs. tel. 57-1023. (21970) 700

**LIDO** — Rua Belford Roxo vende-se um apto. de luxo, com vista para o mar, todo mobiliado, com telefone e geladeira constando de sala, living, grande varanda, 2 quartos, cozinha e banheiro completo e dependência de empregada. Preço Cr$ 1.100.000,00, sendo Cr$ 500.000,00 de entrada e o restante financiado. Tratar na Administradora Brasil S/A "ABRASA", rua México n.º 158 sala 411. Fone 22-3223. (29314) 700

**COPACABANA** — Vendo Cr$ .. 1.350.000,00, no pôsto 4, apartamento luxuoso, 1 por andar, acabado de construir, esmerado acabamento, tdas as peças pintadas a óleo, com 3 grandes quartos, 2 salas, jardim de inverno, copa-cozinha, banheiro luxuoso, dependências de criados, garagem etc. Theophilo da Silva Graça. Av. Nilo Peçanha, 26 — Sala 702. Tel. 22-2483. (4498) 700

POSTO SEIS — Av. Rainha Elizabeth, a 100 m. do Arpoador — Incorporação por administração rigorosamente a preço de custo real. Apartamentos de alto luxo, sendo um por andar, em edificio de oito pavimentos sôbre pilotis, constando de 2 salas (60 m2), 3 amplos quartos, sala de almôço, cozinha, 2 banheiros sociais, dois quartos de empregada, W. C. e garagem. Preço base: Cr$ ...... 1.050.000,00. Informações com os incorporadores e construtores à rua do Rosario 172-6.º and. — Gr. 602. Tel.: 52-2834. (337) 700

**COPACABANA** — Barata Ribeiro, 90 — Ed. Senador Leite e Oiticica. — Vendem-se, apartamentos em incorporação compostos de: sala, quarto (separados) quarto de banho completo e pequena cozinha,. à partir de 260 mil — 5% sinal, prestações de Cr$ 2.340,00 e 40% financiados depois do "habite-se" venda com os Incorporadores Adures S/A Indústria e Comércio. À Av. Pres. Vargas, 290 — S/710. Tels. 23-1077 — 52-0820 — 37-3052. (317) 700

**TERRENO — POSTO 6** — À rua Joaquim Nabuco, quase esquina da Av. Copacabana, terreno medindo 11,00 x 20,00 (aproveitamento quase total do terreno). Preço: Cr$ 4.000.000,00. CIVIA — Trav. Ouvidor, 17 — (Sec. de Vendas, 2.º and.) Tel.: * 52-8166, de 8,30 às 18,00 horas. (53372) 700

APTO. DUPLEX — Vende-se, no pôsto 3, junto à av. Atlântica, de alto luxo, c/ 5 quartos e 2 banheiros e mais 2 qtos., e 2 banheiros no andar superior. Preço 4 milhões. Favor não se apresentar intermediário. — Tratar diretamente à rua Senador Dantas, 20, 10.º, s/ 1009, c/ DR. LINDOLFO. (21957) 700

COPACABANA — Vendo apartamentos, em final de construção, à rua Barata Ribeiro, 427, com 3 quartos, 2 banheiros sociais, etc. Construção própria e terreno já pago. Compromisso mensal de Cr$ 16.000,00. Preço especial para pagamento à vista da parte já paga. Diretamente com o proprietário, Av. Rio Branco, 128, s/ 1513. Fone 52-7660, com SANTOS. (4490) 700

**COPACABANA — Rua Edmundo Lins n.º 31 (Paralela à Rua Barata Ribeiro) — Majestosos aptos. para familias de tratamento — Vendem-se em Edificio sobre Pilotis, rua estritamente residencial, elevadores privativos, somente um apto. por andar, c/ vestibulo, grande sala, amplo living-room, jardim de inverno, 3 dormitorios com armarios embutidos, banheiro com box em cor, sala de almoço, cozinha, area de serviço e tanque azulejados, quarto e W. C. p/ empregada — Preço Cr$ ... 1.300.000,00 com grande facilidade de pagamento. Ver no local e tratar diretamente c/ a firma proprietaria IMOBILIARIA e CONSTRUTORA VILLARINO LTDA à Rua Mexico 148, sobreloja, sala 101 — Telefone 22-1192. (48741) 700**

TERRENO — COPACABANA — Vendo 12 x 30 — 15 x 24 — 13,5 x 36 — 16 x 43 — 12 x 48 etc. Rua dos Andradas 96, sala 904, tel: 43-5377. SOUSA DIAS. (20900) 700

APTO. VAZIO — ocupando todo o andar, de luxuoso edificio em rua transversal a praia! — Primoroso acabamento com 3 amplos qtos. com otimos armários, 3 salões, 2 banhs. de luxo (em marmore), 1 "toilete", jardim de inverno, chapelaria, copa, cozinha, área com 2 quartos e WC empreg. — Garage! — Vendo p/ ...... 2.800.000 Cr$ — Facilito! — Inf. ... 57-5771 — 57-7786 — 57-6573 com CARVALHO ROCHA. (19964) 700

**COPACABANA — Pôsto 6, perto da praia, entrega em 30 dias, vende-se último aptº. de luxo, 101, frente, constando de 2 salas, 3 dormitórios, arm. embutidos, cozinha esmaltada, grande área azuleiada, tôdas dependências, pinturas a óleo, venezianas de alumínio, confôrto absoluto. Prédio sôbre pilotis com play-ground para crianças. Preço de ocasião. Visitar no local. Av. Rainha Elizabeth, 685, edif. "Viviane". Tratar diretamente com incorporadores EMERCO, Ltda., Rio Branco, 151, tels.: 22-7102 e 42-5836.**

COPACABANA — Vendemos apartamentos de frente em fase de acabamento, com quarto, sala conjugados ou separados, cozinha e banheiro a Rua Ministro Viveiros de Castro, esquina de Belfort Roxo. Ver no local e tratar na Incorporadora Imobiliária Mazza Ltda. Rua da Assembleia 67 — 3.º andar — Tels.: 22-7266 e 42-8070. (43300) 700

COPACABANA — Vendem-se, no "EDIFICIO CEZAR" — Avenida Rainha Elizabeth, esquina da rua Canning, para entrega imediata, os últimos apartamentos recém-construidos com 1 sala, 2 quartos, banheiro completo, quarto e wc. de empregada e boa área de serviço. Preços de Cr $ 690.000,00 a Cr$ .. 730.000,00 com 70% financiados a longo prazo. Ver no local, com o sr. João Freire, e Tratar na Divisão de Propriedades, da "Sul América Companhia Nacional de Seguros de Vida — Quitanda 86 — 1.º andar. (5427) 700

COPACABANA — Vendo apartamento rua Paula Freitas próximo Av. Copacabana, alto luxo, andar médio, um por pavimento, primoroso acabamento, finamente decorado, pronta entrega, com: hall, 3 salões, toilette social, chapelaria, 3 amplos dormitórios, (armários embutidos), 2 banheiros sociais (revestido mármore italiano), copa-cozinha, 2 quartos empregados, banheiro completo, área com 2 tanques, garagem. — Preço: Cr$ 2.800.000,00 com facilidades e financiamento. Informações e visitas: Paulo Pestano de Aguiar. Av. Almte Barroso 91, sala 414. Tel.: 42-6297. 51176. 700

**VERDADEIRO PRIVILEGIO** — Em conforto, sossêgo e bem estar — Apartamento com acabamento de super-luxo, dispondo de espetacular terraço social com vista permanente para o mar. Todo pintado a óleo em côres modernissimas, tendo sancas decorativas em tôdas as peças, portas almofadadas, janelas e portas para o terraço totalmente envidraçadas, venezianas de duro aluminio, banheiro, com piso em mármore e paredes em azulejos pretos. Próprio para pessoa de fino gôsto ou casal de alto tratamento. Tendo mais os seguintes detalhes: Edifício luxuoso, recém-concluído, pronto para habitar. Construção da Construtora Canadá S/A — Apartamento independente, isolado, lado da sombra com saleta, ampla sala, grande dormitório, banheiro espaçoso com box, separado, louças e aquecedor de luxo, cozinha com pia e armário inferior, fogão de luxo com tampa, espaço para geladeira, tanque. Preço Cr$ 585.000,00 com parte financiada. Av. N. S. de Copacabana, 1150 — Posto 6 — com sr. Ramos, de 8,30 às 11,30 e de 13,00 às 17 horas. (54484) 700

**APARTAMENTO MOBILADO — Copacabana — Pôsto 6 — Luxuosamente decorado por profissional. Vende-se em 1.ª locação, à Rua Raul Pompéia, 61, apto. 801, com 3 salas conjugadas pintadas a óleo, 2 banheiros sociais, 2 ótimos quartos com grandes armários embutidos, tôdas as peças atapetadas, móveis desenhados, especialmente para o apartamento, televisão, rádio-vitrola, aspirador, geladeira G. E. de 9 pés, copa, cozinha com armários americanos, área com tanque de azulejo, quarto e banheiro de empregada e garagem. Ver e tratar das 9 às 16 horas e das 20 às 22 horas. (47980) 700**

COPACABANA — POSTO 5 — Vendemos magnifica residência na rua Miguel Lemos, de 2 pavtos, 4 quartos, 2 salões, garagem — Tratar .. 22:9543. (26855) 700

COPACABANA — Vendemos otimo apartamento de frente, com 4 quartos, 2 salas, 2 banheiros, 2 quartos de criados, e demais dependências e garage. Tratar 22:9543. (26856) 700

COPACABANA — Av. Prado Junior 298 — Em edificio novo, para entrega dentro de 15 dias, vendo os ultimos e excelentes aptos. de quarto e sala separados, banh., cozinha e banheiro de empreg com area de serviço. Preço a partir de Cr$ 380 mil com grande facilidade de pagamento. Ver no local e tratar com Milton Vianna. Tel.: 32-4892 e 42-2454. (25816) 700

APTO. COPACABANA — Vendo R. Bolivar 106, apto. 102. edif. de esquina c. apenas 2 por andar, ótimo apto. de frente, 1.º pavimento elevado indevassável, sala, 3 quartos, banh. coz., quarto de criada, area c. tanque, garage c. 2 entradas. Preço Cr$ 750.000,00 50% à vista restante a combinar. Chaves c. porteiro. Diret. c. Malaquia Rocha, Rua 7 de Setembro 65, s. 21. Tel. 42:0279. (25794) 700

COPACABANA — Rua Min. Viveiros de Castro 41 apto. 901 — Vendo otimo apto. de sala, 3 quartos, 2 banheiros sociais, ampla cozinha com armarios, dep. de empreg. e area de serviço. Preço: Cr$ 800 mil com pagamento e financiamento a combinar. Ver no local com o porteiro e tratar com Milton Vianna, tel.: .... 32-4892 e 42-2454 Rua Mexico 98 sala 1.206. (25815) 700

**APARTAMENTOS DE LUX** em construção sob pilotis vendo no mais fino ponto de Copacabana, a Rua Leopoldo Miguez.: Vestibulo, ampla sala, jardim inverno envidraçado, ótimo quarto, banheiro, cozinha, com fogão de 3 bôcas lugar para geladeira, área serviço com tanque, quarto e banheiro de empregada. Preço 220.000,00. Sinal .... 20.000,00 — Prestações de 4.000,00. O saldo em pequenas parcelas. — Tratar tel. 26-0281 Anital Gelbert. Ver plantas diàriamente das 9 às 20 horas a Rua Voluntários da Patria, 221 apto. 503. Botafogo. (22877) 700

COPACABANA — Vende-se apartamento, com saleta, sala três quartos, cozinha e dependências para empregada. O proprietário financia 50 por centos e facilita. Telefone 57:3982. (20912) 700

**EDIFÍCIO "DOM CARLOS" — CONSTRUTORA CANADÁ S. A. — APARTAMENTOS PRONTOS PRÓPRIOS PARA RENDA, MORADIA, CONSULTÓRIOS, ESCRITÓRIOS OU COMÉRCIO** — Luxuoso edifício — Em excelente ponto comercial — Av. N .S. Copacabana, 1150 — (em frente do Banco do Comércio. Entrada suntuosa em mármore 3 elevadores com cabines de luxo, grandes reservatórios de água, garage no subsolo. Apartamentos disponíveis do de: Sala de entrada, ampla sala, esplêndido quarto, cozinha com fogão e pia piso em mosaico, paredes azulejadas. banheiro completo, louça vitrificada azulejos em côr, pisos em mosaico etc. — Pinturas modernas em côres — Ferragens "La Fonte" — Venezianas — De aluminio. etc. Valor a partir de Cr$ 350 mil, com facilidades de pagamento. Condições, preços e informes, diretamente no local, diàriamente, com sr. Heitor, de 8.30 às 11 e das 13 às 15 horas, ou 37-9191. (54483) 700

EDIFÍCIO YANKEE — Av. Copacabana 750. Em frente ao Cine Metro — Vende-se apartamentos de quarto e sala separados e quarto e sala conjugados para fins comerciais e residenciais. Preços a partir de Cr$ 220.000,00, com 10% de sinal. Obra iniciada. Tratar diretamente com o incorporador J. M. SORAGGI. Av. Nilo Peçanha, 155 — s/ 427 — 4.º andar — Tels. 42-2027/52-3254. (48088) 700

**COPACABANA** — Real oportunidade — Em edificio de luxo, construção já iniciada, maravilhosamente situado em centro de grande terreno na rua Barão da Tôrre, 42, (Praça Gal. Osorio), a poucos minutos das praias de Ipanema, Arpoador e pôsto 6, vendemos ótimos apartamentos de 2 e 3 quartos e tôda comodidade, de frente absolutamente indevassáveis, com apenas Cr$ 62 mil ou Cr$ 86 mil de entrada e o restante largamente financiado e facilitado. Informações e vendas EMACO LTDA. Rua da Assembléia, 51 — S. loja. Grupo 201. Tels. 42-8205 e 42-5531.

COPACABANA — Vende-se em final de construção, o apartamento 404 da Rua Sá Ferreira, 152 composto de ampla sala, 3 quartos e demais dependencia, inclusive garage. Preço Cr$ 850.000,00. Informações, na I. C. I. S. A. Av. Venezuela, 27 sala 812, telefone 43-6463. (53701) 700

COPACABANA — Vendo apto. no 8.º andar de frente, com quarto e sala separados, coz. e banheiro completas, quarto de empregada com area — Entrada Cr$ 250 mil e o restante em 10 anos, prestações de Cr$ .... 2.410,00 pela Caixa. Telefonar parte da manhã 57-3105. (24790) 700

VENDE-SE apartamento de luxo, com 170 m2 de frente, na Rua Xavier da Silveira, 99, ap. 401 em prédio de pilotis, constando de 1 salão com 35 m2, 3 bons quartos c. armarios embutidos, grande cozinha, 2 banheiros completos em cor, dependências de empregada garagem. Preço — Cr$ 1.500.000,00 sendo Cr$ 500.000,00 financiados em 10 anos e o restante a combinar. Taxa de condominio baixa, por haver um apartamento pertencente a todos os proprietários. Ver no local com o encarregado e tratar diretamente com o proprietário, pelo telefone 27-6615. (17503) 700

AV. ATLANTICA 928 — Posto 1 — Vende-se apartamento 1110, novo, corredor, boa sala, cozinha, banheiro. 140 mil entrada, parte financiada em 4 anos ou 300 mil a vista, chaves informações na portaria. (311) 700

**PÔSTO 4 — Vende-se aptº. todo de frente, c/ 4 quartos, 2 salas e demais dependências. Rua Constante Ramos, próximo à praia. Tratar com SILVA COSTA, na Av. Presidente Vargas, 509, 16.º and., s/ 1601/2. Tel. 43-8694, das 14 às 17 hs. (47189) 700**

COPACABANA — Vende-se apto. de fundos, à Av. Copacabana n. 59, com hall, living, 3 quartos, banheiro c/ box, cozinha, dep. empregada e área com tanque — Preço Cr$ 750.000,00 sendo Cr$ 350.000,00 de entrada e Cr$ 400.000,00 financiados em 8 anos. Ver com o porteiro sr. Zezinho e tratar com WALDEMAR DONATO, rua Rodrigo Silva 18 — 5º, sala 504 — Telefone 52-2458. (24894) 700

COPACABANA — Vende-se R. Djalma Ulrich, 373 ap. 20 apartamento de frente, muito claro, com 3 quartos, sala, saleta, banheiro completo, cozinha, área com tanque e dependência de empregada, grande terraço na frente da rua. Mais ou menos Cr$ 550.000,00 financiados pela Caixa Econômica e 220.000,00 a combinar, entrega no sinal. Ver no local com o proprietário, sábado e domingo, durante a semana [illegible] horas. (4497) 700

COPACABANA — Vendo prédio à Rua Barata Ribeiro, próprio para Incorporação. Pagamento em condições. México, 164 — 11º. sala 111. (24004) 700

VENDE-SE — Ótimo apartamento acabado de construir, à Avenida Copacabana, de frente 9º andar, entre o Pôsto 5 e o Pôsto 6. Compõe-se: de saleta, sala, jardim inverno, 3 quartos, banheiro social, cozinha, dependências de empregada, instalação televisão, garage. — Preço Cr$ .... 750.000,00, parte financiada, facilitando-se o pagamento do restante — Tratar com o proprietário. telefones: 52-4481, das 12.30 às 14 horas, e das 17 horas em diante, ou 47-1028, pela manhã. (24906) 700

**LAPA — PRAÇA PARIS** Cr$ ...... 500.000,00 — Vende-se prédio de dois pavimentos situado à Rua Morais e Vale, 21, com 2 quartos sala, cozinha, banheiro e área em baixo; e 3 quartos e banheiro em cima. Tratar pelo telefone 52-8630. (21961) 100

**COPACABANA** — Vende-se, grande ocasião. Rua Sá Ferreira, 156, 2 de andar, 2 aps. novos, prontos. Cada um com 2 salas, 3 quartos e todos c/dependencias para empreg. Acabamento de alto luxo, de frente 925 mil crus. à vista, com garagem, e o de fundos para 800 mil cruzs. Ver com o porteiro, e telefonar para .. 37-6062, das 18 às 19 horas, 23-6239 do dia. (21920) 700

**COPACABANA** — Vende-se o apartamento 701, de frente à Rua Figueiredo Magalhães, 109 em final de construção, com duas salas, três quartos, dois banheiros, garagem etc. Informações com o proprietário pelo tel. 47-3592 depois de 18 horas. (00281) 700

**COPACABANA** — No majestoso "Centro Comercial Copacabana", na esquina de Siqueira Campos com Av. Copacabana, vendemos ótimos apartamentos com saleta, living, quarto com armário embutido, kitchette e banheiro. Desde Cr$ 350.000,00 de entrada e o restante em 5 anos. Os apartamentos estão localizados nos 2 últimos andares do magnífico bloco com mais de 100 lojas do mais variado comércio. Visitas, informações e vendas no local das 9 às 23 horas, diàriamente, inclusive aos domingos e feriados ou no escritório na seção de vendas de Orlando Macedo — Fones: 32-6128 e 32-7164. (53250) 700

COPACABANA — Rua Leopoldo Miguez. Vendo apto. de frente, quarto-sala separados, coz., banheiro, quarto e W.C. criado, área c/ tanque. Tratar c/ GERALDO MASSIS — 27-0010.

COPACABANA — Rua T[illegible]eleros. Vendo excelente apto. de frente, living, 3 quartos, coz., banheiro completo, quarto W.C. criado, área c/ tanque. Tratar c/ GERALDO MASSIS — 27-0010. (21990) 700

COPACABANA — Vende-se apto. novo, de frente, sala e quarto conjugados, banheiro e Kit. à Av. Copacabana esq. de Prado Júnior (Ed. Presidente) apto. 402. Preço [illegible] 340.000,00 sendo Cr$ 130.000,00 à vista e o restante financiado. Combinar visitas e tratar com WALDEMAR DONATO, à rua Rodrigo Silva — 18 — 5.º — s/ 504. Tel. 52-2458. (19942) 700

TERRENO — COMPRO mesmo com casa grande na Av. Copac. ou transversal, zona comercial e residencia compro, Ipanema ou Leblon. Trato só com o proprietario, telefonar na parte da manhã até 1 1/2, com dona Luisa. (25749) 700

COPACABANA — Vende-se magnifico apartamento à Rua Xavier da Silveira, junto à praia, em edificio de um por andar, com duas salas, quatro quartos, copa, cozinha, dois banheiros e dependencias de serviço. Tratar na Rua da Quitanda, 62, sala 606, tel. 22-5627. (23978) 700

COPACABANA — Pôsto 5 1/2 — Vendo urgente, apto. pintado de novo, com sancas, armarios embutidos, tem quarto, 2 salas, cozinha, banheiro, tanque e caixa dágua. Uma parte à vista e outra em 12 anos. Tratar Av. Copacabana, 1202, apto. 203, bloco fundos. (24740) 700

APTO. PRONTO — Vende-se à Rua Bolivar, 42. Quarteirão da Praia, o apto. 201, de frente, com 2 salas, 2 quartos e dependencias completas, por 650.000,00, sendo 200 mil de entrada, 180 mil financiados e 270 a combinar. Ver no local com o porteiro e tratar à Av. Nilo Peçanha, 155, s. 427, tel. 42-2027. (23995) 700

COPACABANA — Vendemos apartamentos de 2 quartos, sala e demais dependencias. Preço Cr$ 600.000,00, c/ financiamento de 55%. Ver à Rua Bulhões de Carvalho, 619, aptos. 203, 204, 904. Tratar com Predial Itamaraty Ltda. Rua da Assembléia, 93 sala 1104, tel. 52-2226. (21903) 700

POSTO 3 — Vende-se, para pronta entrega, o apartamento n. 507 da Rua Paula Freitas, 66, de frente, com 1 quarto, 1 sala, banheiro e cozinha, acabamento de primeira, prédio com aquecimento central, de linhas modernas. Ver no local, chaves com o porteiro, e tratar com o advogado do proprietario, Dr. Paulo Carlos de Oliveira à Avenida Rio Branco, 173, sala 806, fone 42-0289. Negócio de ocasião, por Cr$ 395.000,00, sendo metade financiado a longo prazo; parte facilitada e parte à vista, a combinar. (25900) 700

**AV. ATLANTICA — Vende-se aptº. de quarto e sala e demais dependências. Próprio p/ renda. Tratar com Silva Costa na Av. Pres. Vargas, 509, 16.º, s 1601/2. Tel.: 23-1071, das 14 às 17 hs. (47178) 700**

COPACABANA — Vendem-se a poucos metros da praia, 4 apartamentos novos, entrega em janeiro, em edificio de luxo, com quarto, sala, vestibulo, jardim de inverno, cozinha, banheiro, tanque. (Tôdas as peças são amplas e claras). Preço: Cr$ .... 450.000,00 parte à vista e parte a combinar. Outras informações na Imobiliaria OMO Ltda. à Av. Pres. Vargas 529-17.º and. s. 1705. Tel. .. 43:7149. (47070) 700

## Flamengo

FLAMENGO — Vendemos suntuoso apartamento de 3 quartos e 2 salas e demais dependencias completas, na Rua Artur Bernardes. Preço de ocasião com grande facilidade de pagamento. Para visitas, tratar com Predial Itamaraty Ltda. Rua da Assembléia, 93 sala 1104, tel. 52-2226. (21902) 900

**FLAMENGO** — Vende-se ap. de luxo com 263,50 mt2. constante de j. inverno, living, sala 4 quartos, 769 rouparia, 2 banheiros sociais, copa, cozinha, 2 q. empregadas e demais dependências, armários embutidos revestidos em tôdas dependências. Tem Cr$ 769.000,00 de financiamento e restante à vista. Em fase de conclusão para entrega em 2-3 meses. Pode ser visto Rua Senador Vergueiros 14 ap. 1102. Tratar diretamente com o proprietário sr. Jorge. Tel. 22-9519 ou 27-2348. (17925) 900

**APARTAMENTO DE FRENTE, EM FINAL DE CONSTRUÇÃO** — À rua Senador Vergueiro esquina da rua Paissandu constando de: quarto, varanda, banheiro e kitchinette e de sala e quarto conjugados, varanda, banheiro kitchenette. Preços de: Cr$ .... 250.000,00 a Cr$ 380.000,00. Sinal de 15%, parte facilitada e parte financiada em 5 anos. CIVIA — Trav. Ouvidor, 17 — (Sec. de Vendas, 2.º and.) Tel.: * 52-8166, de 8,30 às 18,00 horas.

**APARTAMENTO COM 70% FINANCIADO E PARA PRONTA ENTREGA** — ótimo apartamento de frente para Praça José de Alencar, no Edifício Simon Bolivar, acabado de construir, constando de: Entrada, 1 sala, três quartos, 2 banheiros sociais, copa-cozinha, quarto e dep. de empregada, garagem. Preço: Cr$ 1.150.000,00 com 70% financiado. CIVIA — Trav. Ouvidor, 17 — (Sec. de Vendas, 2.º and.) Tel.: * 52-8166, de 8,30 às 18,00 horas.

**APARTAMENTO COM 70% FINANCIADO EM 15 ANOS** — Desocupado, situado à rua Buarque de Macedo (de fundos), constando de: 1 sala, 1 quarto (independentes), banheiro completo e pequena cozinha. Preço: Cr$ 380.000,00 com 30% de sinal. CIVIA — Trav. Ouvidor, 17 — (Sec. de Vendas, 2.º and.) Tel.: * 52-8166, de 8,30 às 18,00 horas. (53375) 900

**FLAMENGO** — Vendemos no Edifício Himalaia à Rua Dois de Dezembro, 73 no melhor ponto do Flamengo, próximo da praia e a 10 minutos do centro, apartamentos de sala, quarto, pequena cozinha e banheiro, pelo melhor prêço do momento: Cr$ 291.000,00. Sòmente Cr$ 29.100,00 de entrada e financiamento em 12 anos. Visite hoje mesmo nossa loja, à Rua Dois de Dezembro, 73, para conhecer os apartamentos que lhe dão melhor renda no Distrito Federal. Não perca esta oportunidade para um bom emprêgo de pequeno capital. Orlando Macedo — Secção de vendas — Tels. 32-6128 e 32-7164.

**FLAMENTO** — Na Rua Senador Vergueiro, a 10 minutos do centro, vendemos em final de construção, o melhor tipo de apartamento com quarto e sala separados, kitchnette e banheiro. Parte facilitada e grande parte financiada. Informações e venda com Orlando Macedo — Av. Rio Branco, 181 — 4.º andar — Telefones 32-6128 e 32-7164. (53249) 900

FLAMENGO — Vendo na Praia do Russel 496, apartamento de frente, andar alto, próprio para renda, composto de entrada, quarto, banheiro, copa e varanda. Preço Cr$ 282.000,00 sendo parte à vista, parte facilitada e parte financiada em prestações de Cr$ 1.904,30, estando o apartamento alugado por Cr$ 2.800,00. Tratar com sr. CASTRO, tel.: 52-6873. (21989) 900

FLAMENGO — Vendemos na Praia do Flamengo, apartamento para entrega imediata, andar alto, com hall, salão, 4 quartos, banheiro social completo, copa-cozinha, dependências de empregada, grande área c/ tanque e garage. Instalações para ar condicionado e água quente. Preço: Cr$ 1.300.000,00 com Cr$ ...... 650.000,00 de entrada e o restante financiados em 10 anos. Tratar na IMOBILIARIA LIF. LTDA., Av. N. S. Copacabana, 661 — 2º andar — grupo 201 — Tels.: 37-4635 e 57-4514. No centro: Rua 7 de Setembro, 66 — 12º andar — Sala 1206 — Tel.: 22-9392 — O escritório de Copacabana atende diàriamente, inclusive aos domingos, até às 20 horas. (27378) 900

VENDO a Praia do Flamengo apto. com 4 quartos, 2 salas, 2 banheiros, copa, cozinha, 2 quartos para empregados e garagem. Walter Weinschenck — 42-6437. (03175) 900

VENDO a Praia do Flamengo apto. acabado de construir com 3 quartos, 2 banheiros sociais, grande sala, cozinha, dep. para empregados e garage. Preço Cr$ 1.590.000,00 com parte financiada Walter Weinschenck. 42-6437. (03177) 900

PRAIA DO FLAMENGO — Vendo 70% financiado, grande apartamento de frente, com 4 quartos, 3 salas, jardim de inverno, 2 banheiros de côr, copa, cozinha, grande área de serviço, 2 quartos empregada, instalação sanitária e garagem. — Telefonar ao proprietário. 45-4609. (21919) 900

FLAMENGO — Em incorporação, vendemos ótimos apartamentos de sala e quarto separados, banheiro completo, varanda, cozinha, area com tanque. Preços a partir de 322.000,00 com apenas 12.000,00 de sinal, parte facilitada durante a construção e parte financiada. Detalhes com a Imobiliaria Lif Ltda., à Av. N. S. Copacabana, 661, 2.º and. grupo 201. Tels: 57-4515 e 37-4635. No centro, a rua 7 de Setembro 66, 12.º and. s. 1206. Tel: 22-9392. O Escritório de Copacabana, atende diàriamente, inclusive aos domingos, até às 20 horas. (18960) 900

FLAMENGO — Rua Senador Vergueiro — Em suntuoso edifício sôbre pilotis e c/ play-ground de um apto. p/ andar vende-se p/ entrega em 4 meses, em andar alto de frente os últimos apartos. c/ hall, saleta, 2 salões pintados a óleo c/ sancas, grande jardim de inverno, 4 quartos, 2 banheiros completos em côr c/ armários, copa e cozinha c/ armários e água quente, grande área de serviço tôda em azulejos, 2 quartos e banheiros p/ criada e garage. Grande financiamento a longo prazo. Para visitar marcar hora c/ Gomes Azeredo. Tel.: 45-2684.

FLAMENGO — Rua Paissandu — Vende-se magnificos apartamentos de sala e 2 quartos completos e sala e 3 quartos com dependências no Edifício Rio Carioca à Rua Paissandu esquina Pinheiro Machado. Acabamento esmerado. Pintura a óleo, molduras e sancas, azulejos até o teto cozinha e banheiro, área de serviço azulejada. Preços de Cr$ 660.000,00 a Cr$ 845.000,00 com parte facilitada e parte financiada. Ver no local inclusive aos domingos. Tratar com os proprietários e Construtores CONCIL — Rua Alvaro Alvim 48, sala 1101-1102. Telefone 22-5140 Ramal 91. (22304) 900

FLAMENGO Praia — Vende-se apartamento para entrega imediata 1 por andar com 3 salas, 3 grandes quartos, sendo 1 conjugado, 2 banheiros sociais, copa, cozinha, área, 2 quartos de empregada. Preço 2 milhões informações pelo tel.: 46-4765. (15913) 900

FLAMENGO — Laranjeiras — Vende-se magnifico terreno à Rua Pinheiro Machado, frente ao Palácio Guanabara, Fôro remido, entrega imediata com 13,30 de frente por 38,20 metros de fundo. Projeto aprovado para 33 apartamentos. Sendo 16 de sala e 3 quartos e 17 de sala e 2 quartos. Preço Cr$ 2.700.000,00. Tratar com o proprietário sr. Tobias à Rua Alvaro Alvim 48, s/ 1101. Telefone 22-5140. Ramal 91. (29215) 900

PRAIA DO FLAMENGO — Apartamento de luxo, 1 por andar — Vende-se em construção adiantada, composto das seguintes peças: vestibulo, 3 salas, quatro quartos, armários embutidos, jardim de inverno, escritório, grande varanda, instalação para ar condicionado, copa, cozinha, despensa, dois quartos e banheiro de empregados, 2 banheiros sociais com 2 tanques e garage. Tratar com os construtores H. C. Cordeiro Guerra & Cia. Ltda. Av. Rio Branco 173, 52-0119 — 52-1804 — 22-0859. (19873) 900

FLAMENGO — Próximo à Praia — Vendem-se apartamentos em final de acabamento, constando de grande sala, jardim de inverno, quarto, banheiro social, cozinha com fogão, qto. e wc de empregada e terraço de serviço com tanque. Preços a partir de Cr$ 428.000,00 com parte financiada e parte facilitada. Ver com o encarregado à Rua Dois de Dezembro 34, e tratar diretamente com os proprietários e construtores à Av. Rio Branco 173, 14º andar. Tels. 42-2407 — 52-0119 — 22-4319. (19871) 900

FLAMENGO — Proprietário vende diretamente, luxuoso apartamento, com quatro quartos, duas salas, hall, três banheiros sociais, varanda, cozinha e quarto de empregado, pelo baixo preço de Cr$ 1.500.000,00, com 60% financiados a 10% no prazo de 10 anos, aceitando pequeno apartamento ou propriedade em Petrópolis como inicio de pagamento. Para pagamento à vista aceita oferta. Ver no local, à rua Senador Vergueiro 237, apartamento 101, alto, chaves com o porteiro e tratar pelo fone 47:3235, diàriamente. (25753) 900

FLAMENGO — Vendo, à rua Marquês de Abrantes, apto. em andar alto, com entrada, sala, 2 varandas, 3 quartos, banheiro, cozinha, quarto e W.C. de empregada, área com tanque e garagem. — MILTON MAGALHÃES Av. Erasmo Braga, 255, s/ 404. Telefone 22-6126. (17904) 900

A RUA SENADOR VERGUEIRO, 106, prox. a Praia do Flamengo, vendem-se aptos. de recente construção com vestibulo, grande e arejado quarto, banh. kitch. armario embutido, desde 280 mil cruzs. c/ 102.200 financiados. Tratar p/ tel.: 32-7548 das 12 as 18 horas. N. B. — Acham-se alugados por 3.000 cruzs. mensais. (19914) 900

FLAMENGO — Vendemos apartamentos de frente em fase de acabamento, com 2 quartos, sala, saleta, cozinha, banheiro completo, dependências de empregada com entrada de serviço, à rua Senador Vergueiro, 207. — Vendas no local, sábados e domingos. Tratar na INCORPORADORA IMOBILIARIA MAZZA LTDA. Rua da Assembléia 67 — 3.º andar — Tels.: 22-7266 e 42-8070. (48899) 900

**FLAMENGO — Com apenas 300 mil cruzeiros, V. S. receberá ainda hoje, as chaves de um maravilhoso apartamento de frente, único no andar, c/ ampla sala, 2 quartos, cozinha, banheiro, grande área de serviço, quarto de empregada e, especialmente, maravilhosa varanda com cêrca de 60 m2, ocupando tôda a frente do Ed. Ver no local, apto. C-01, com o zelador, e tratar diretamente com a firma proprietária IMOBILIARIA e CONSTRUTORA VILLARINO LTDA. — à Rua México, 148, sobreloja, sala 101 — Tel.: 22-1192.**

**FLAMENGO — Rua Corrêa Dutra n. 9 — Vendem-se os últimos aptos., em final de construção, com ampla sala, quarto separado, ótimo jardim de inverno, banheiro c/ box e cozinha. — Preços a partir de 370 mil cruzeiros, com grande facilidade de pagamento. Ver no local e tratar diretamente com a firma proprietária — IMOBILIARIA e CONSTRUTORA VILLARINO LTDA., à Rua México, 148, sobreloja — sala 101 — Telefone 22-1192.**

## Gávea

**JARDIM BOTÂNICO** — Rua Maria Angelica, 535 — Apto. S. 102 — Vendo em condições excepcionais, ótimo apto. de sala, 3 qts., banheiro, cozinha, dep. de empregado e área de serviço. Preço Cr$ 600.000,00 com pagamento à combinar. Ver no local, com o porteiro, e tratar com Milton Viana. Tel. 32-4892 e 42-2454. (53896) 1001

VENDO em rua transversal a Marquês de São Vicente residência construida a 3 anos, tendo, 3 quartos, 3 banheiros, 2 salas, varanda, copa, cozinha, dep. para empregados, lavandaria e garage. WALTER WEINSCHENCK 42-6437. (3184) 1001

GAVEA — Vendemos próximo ao Jockey ótimos apartamentos para entrega em 10 mêses, com quarto e sala separados, banheiro e cozinha americana. Preço de Cr$ 300 mil, com 30 mil de entrada, parte facilitada e parte financiada à longo prazo. Informações com a Imobiliária Lif Ltda. à Av. N.S. de Copacabana, 61, 2.º andar, Grupo 201. — Tels.: 57-4515 e 37-4635. — No Centro à Rua 7 de Setembro, 66, 12.º andar, Sala 1206, Tel.: 22-9392. — O Escritório de Copacabana funciona diàriamente, inclusive aos domingos, até às 20 horas. (24821) 1001

GAVEA — Vendo linda vivenda em centro de jardim, acabamento impecável com 2 salas, 4 quartos, banheiro completo em marmore, garage, etc. Preço: 3.000 contos com 50% em 5 anos. Tel. 52-8841. (23993) 1001

TERRENO EM S. CONRADO 20x38, completamente plano, em rua calçada com agua encanada, podendo construir imediatamente, perto da praia e do Largo de S. Conrado, vende-se por preço de ocasião com financiamento de 40% em 8 anos. Tratar com Stefan, Rua do Ouvidor, 152, tel. 42-5305, nos dias úteis, e Av. Afranio de Melo Franco, 51, apto. 201, tel 47-4917, depois das 19 horas e domingo. (23953) 1001

AV. NIEMEYER — A beira mar da praia da Gávea (Av. Litorânea), residência em arquitetura moderna do Dr. Fernando Saturnino Brito, em terreno com 1.060 m2, construção faltando acabamento porém já habitada, constando de: living envidraçado, três dormitórios, dois banheiros sociais, cozinha e duas varandas, c/ abrigo p/ automóvel. Nos fundos outra construção p/ serviçais e hospedes c/ 3 quartos, 2 varandas, 2 banheiros e lavanderia. Frente p/ o mar e entrada de serviço pela Estrada da Gávea nº 843, à poucos metros antes da Praça de São Conrado. Água em abundância, luz e fôrça. De automóvel, entrar pela rua Henrique Midosi e na praia dobrar à esquerda. Preço Cr$ 1.500.000,00, sendo Cr$ 500 mil à vista. Ver no local, tratar com EMACO Ltda. Fones: 42-8205 e 42-5531. (27369) 1001

**TERRENO PARA GRANDE RESIDÊNCIA** — Situado à rua João Borges, magnífico terreno com cêrca de 3.500,00 m2., tendo uma frente de 70,00 m., com magníficas árvores e belíssima vista. Preço: Cr$ 3.500.000,00. CIVIA — Trav. Ouvidor, 17 — (Sec. de Vendas, 2.º and.) Tel.: * 52-8166, de 8,30 às 18,00 horas. (53370) 1001

## Grajaú

**OPORTUNIDADE!** — Vendo magnificos apartamentos, todos de frente no mais fino ponto do Grajaú, Av. Engenheiro Richard, sobre pilotis com play-ground composto: vestibulo ampla sala, jardim inverno envidraçado, 3 amplos quartos — Todos de frente, armarios embutidos, copa e cozinha, banheiro dep. empregada. Preço 520.000,00. Sinal 40.000,00 na promessa 40.000,00 e prestações mensais. Tratar Tel. .. 26:0281 Anita Gelbert. Atendo diàriamente 9 às 20 horas. Raro negócio! (4885) 1200

GRAJAU — Vendo o apartamento 403 da Rua Teodoro da Silva 950, com sala, 2 quartos e demais dependências por Cr$ 170.000,00 facilitados e Cr$ 500.000,00 a prazo de 15 anos. Ver no local e tratar à Rua São José 90, sala 2003. (25814) 1200

VENDE-SE só a comerciários a esplêndida casa n. 2 da Rua Abatirá 22, próximo a Barão de Bom Retiro, com dois quartos, sala, saleta, área com tanque, cozinha, copa, banheiro completo, banheiro p/ empregada cisterna com bomba elétrica e janelas com grade de ferro. — Otima construção. — Entrada Cr$ 160.000,00 e o restante em prestações de Cr$ 2.326,00 — Raríssima oportunidade. — Tratar diretamente com Alencar & Cia. Av. Mar. Floriano 10, tel.: 23/3 328. (24819) 1200

GRAJAU — Vende-se predio de 2 pav. 3 quartos, 1 sala, 2 saletas, copa, cozinha, disp. banheiro completo, quintal, etc. Rua Barão de Bom Retiro, 2217, tel. 38-0223. (02945) 1200

## Ipanema

**ATENÇÃO** — Rara oportunidade! Vendo apartamento de alto luxo, todos claros e de frente, no melhor ponto de Ipanema, defronte da Praça General Osório, Edifício Solar, Visconde de Pirajá, composto de: vestibulo, saleta (210x170), ampla sala (510 por 310) sala de almôço (3x180), ótimo quarto, banheiro completo, cozinha com lugar para geladeira, area com tanque. Preço de 300.000 cruzeiros. Sinal somente Cr$ 20.000,00 e prestações de Cr$ 5.000,00. O saldo em pequenas parcelas. Tratar pelo telefone 26-0281. Anita Gelbert. Atendo diàriamente das 9 às 20 horas. Otimo negócio. Ipanema.

IPANEMA — Vendemos excelente casa de 2 pavimentos, com 2 salas, 4 quartos sendo um duplo, banheiro em cor, copa, cozinha, garage e demais dependências. Tratar 22:9543. (26887) 1300

IPANEMA — Rua Alberto de Campos — Terreno com 3 frentes, zona de 10 pavimentos, com 15 ou 20 de frente por 50 de fundos, vendo com facilidades no pagamento ou faço sociedade com pessoas que queiram construir. — MÁRIO REI — Avenida Rio Branco, 137 — 1.º andar — Sala 208 — Tels. 22-5536 e 47-3221. (12100) 1300

IPANEMA — Vendo o último apartamento pronto para habitar na Rua Alberto de Campos, 65, ed. de 4 pavimentos com elevador, constando de sala com 25,00m2, jardim de inverno, 3 ótimos quartos com 12,00 m2, banheiro em côr, garage e dependências de empregada. Preço 780 mil Cr$ 50% financiados. Ver no local com o Sr. João e tratar com o proprietário sr. Mário Rei. Av. Rio Branco, 137, 1.º sala 208, tels. 22-5536 e 47-3221. (12704) 1300

**IPANEMA** — Vendo, por Cr$ .... 2.500.000,00 na Rua Nascimento Silva próximo à rua Montenegro, terreno medindo 10 x 50 mts. pronto para construir. Tratar com Theophilo da Silva Graça — Av. Nilo Peçanha, 26 — 7.º andar — s. 702 tel. 22:2483.

**AV. EPITACIO PESSOA** — Vendo por Cr$ 1.800.000,00 terreno medindo 7 mts. de frente, 60 metros numa linha de extensão, 48 metros na outra e 12 metros na linha de fundos, que dá para a Rua Tabatinguera. Facilito Cr$ 1.000.000,00 no prazo de 3 anos. Tratar com Theophilo da Silva Graça — Av. Nilo Peçanha, 26 s. 702 — tel. .. 22:2483. (19907) 1300

IPANEMA — Vende-se apartamento composto de 3 quartos com armários embutidos, sala c. varanda envidraçada, cozinha, banheiro e dependencias de empregada. Cr$...... 750.000,00, com parte financiada. R. Barão da Torre, 101, apto. 307 (chaves no apto. 206), tel. 46-3715. (19810) 1300

**IPANEMA** — Vendo na rua Alberto de Campos, próximo a rua Joana Angélica, terreno medindo 10 mts. x. 33 mts. Theophilo da Silva Graça, av. Nilo Peçanha, 26 s. 702 tel. 22:2483. (19906) 1300

IPANEMA — Por Cr$ 400.000,00 e por Cr$ 420.000,00, respectivamente c. 50% financ. em 5 anos, vendo à Rua Alberto de Campos 51 ótimo apartamentos no 3.º e 4.º and. Edif. novo com elevador. Area construida 43 m2. Tendo saleta, 2 grandes quartos, cozinha, banh. compl. e garage. Vendo tambem um, do mesmo tipo, por Cr$ 330.000,00 à vista. Ver e tratar no local, apto. 114, com Sr. Kurt, das 9 às 17.30 horas. (24720) 1300

LAGOA — Casa Av. Epitácio Pessoa. Vende-se com 3 quartos, sendo um duplo, 2 salas, saleta, hall, 2 banheiros, sendo um em marmore, garagem, dependências de empregada, jardim, área, reservatório dágua com capacidade para 10 mil litros com bomba elétrica, tudo de fino acabamento, preço Cr$...... 3.850.000,00 com pequena facilidade. Informações com Imóveis Rubem José de Oliveira, Av. Erasmo Braga 227, 3.º s. 304. (10787) 1300

IPANEMA — Vende-se à Rua Farme de Amoêdo, 47, residência de 2 pavts., em centro de terreno de 10 x 10 mts., c/ 3 quartos, salas, etc. Preço 1.800.000,00, podendo facilitar 50% em praso a combinar. Visitas a combinar pelo telefone: — 27-8552. (19592) 1300

**IPANEMA — Perto da praia, entrega em 30 dias, vende-se último apartamento de luxo, n. 101, frente, constanto de 2 salas, 3 dormitórios, armários embutidos, cozinha esmaltada, grande área azulejada, tôdas dependências, pinturas a óleo, venezianas de alumínio, confôrto absoluto. Prédio sôbre pilotis com play-ground para crianças. Preço de ocasião. Visitar no local. Av. Rainha Elizabeth, 685, edif. "Viviane". Tratar diretamente c/ incorporadores EMERCO, Ltda., Rio Branco, 151, s/s. 1013/14. Tels.: 22-7102 e 42-5836.**

IPANEMA — Casa. Vendo ótima residencia a Rua Paul Redfren, 32, junto a praia, altos e baixos. 6 qts. 2 salas, garagem, vasia, entrega imediata, chaves ao lado no n. 36. Preço total 1.600 mil cruzeiros. Financio 50%. Aceito ofertas para pagamento à vista, tels. 25-8260 e 32-7530. (20910) 1300

IPANEMA — Ótima oportunidade — Vendemos para entrega imediata, apartamento térreo, tipo casa, com sala, 3 quartos, banheiro completo com box, cozinha, dependências de empregada, área com tanque, garage e quintal privativo. Preço Cr$ ...... 720.000,00, sendo 500 mil a combinar e Cr$ 220 mil financiados a longo prazo. Tratar com a Imobiliária "Lif" Ltda., Av. N. S. de Copacabana, 661 — 2.º andar — gr. 201. — Tels: .... 37-4635 e 57-4515. Atendemos diàriamente, inclusive aos domingos, até às 20 horas. No centro: Rua 7 de Setembro, 66 — 12.º andar, sala 1.206. Tel: 22-9392. (18959) 1300

## Laranjeiras

LARANJEIRAS — Vendo grande casa, 2 pav. pronta entrega, c| 600 contos IPASE. Tratar com OLAVO R. FALCÃO — Rua do Carmo, 6, sala 803. — Fone 22-1018. (19761) 1400

LARANJEIRAS — Vendemos lindo palacete com magníficas e luxuosas instalações situado em centro de terreno de 16x70 — Entrega imediata — Tratar 22:9543. (28883) 1400

A RUA STEFAN ZWEIG, em Laranjeiras, vendo terreno c| 500 m2, p| 500.000 Cr$. Também troco p| apto. em Copacab. c| 3 qtos., pagando a diferença. Inf. 57-6573 ou 57-7786. (19067) 1400

LARANJEIRAS — Vendo ótimo apto. de frente, andar alto com grande salão, 3 quartos, banheiro, cozinha espaçosas varandas e dependências — Pode ser visto hoje. Tratar 22:9543. (26882) 1400

**PARA PRONTA ENTREGA — Ótimo apartamento de frente em andar alto, situado à rua General Glicério, constando de: Hall, 2 salas, 3 quartos, banheiro completo com box, cozinha, quarto e dep. de empregada. Preço: Cr$ 950.000,00 com Cr$ 405.000,00 financiado. CIVIA — Trav. Ouvidor, 17 — (Sec. de Vendas, 2.º and.) Tel.: ✲ 52-8166, de 8.30 às 18,00 horas.**

**PARQUE EDUARDO GUINLE — Para entrega desocupado, luxuoso apartamento de frente, constando de: Salão com 55,00 m2., 3 amplos quartos com armários embutidos, varanda, 2 banheiros, cozinha, 2 quartos e dep. de empregada, garagem, tendo parte financiada em 17 anos, com juros de 10% a.a. CIVIA — Travessa Ouvidor, 17 — (Sec. de Vendas, 2.º and.) Tel.: ✲ 52-8166, de 8,30 às 18,00. (53373) 1400**

LARANJEIRAS — Vende-se diretamente 2 apartamentos novos prontos para morar à Rua das Laranjeiras, 356 apto. 201 e 801 de frente com 150 metros quadrados, cada um — Ver no local. Tratar com Sr. Antonio ou Reis tel. 45-4661. (21923) 1400

LARANJEIRAS — Grande ocasião, Apto. entrega imediata, com: grande sala, 3 quartos c. armarios, banheiro, c. box, galeria com 12 metros, escritório pequeno, cozinha ampla, area c. tanque, quarto e banh. p. empreg., entrada p. automovel, peças claras e bem ventiladas. Vende-se de frente, lado da sombra, linda vista, fino acabamento e todo pintado a óleo só 3 andares é 6 aptos. Cr$ 645 mil à vista ou a combinar, e mais 205 mil em prestações de 2.700,00, ou transfere-se o financiamento, Snr. Simões, Av. Antônio Carlos, 615, sala 1002. C. (21954) 1400

LARANJEIRAS — Vendo ótimo prédio para residência ou Incorporação: terreno 14 x 36. Diretamente à Rua México, 164 — 11º — Sala 111. (24902) 1400

LARANJEIRAS — Vendo aptos. para entrega em março, com sala, 2 e 3 quartos, armários embutidos, área de serviço com azulejos, banheiro e cozinha com azulejos até o teto e pinturas a óleo. Ver à Rua Pinheiro Machado 139, com sr. HEITOR. Tratar 27-9953. (319) 1400

## Leblon

**LEBLON — Vende-se apartamentos prontos em edifício de grande luxo. Predio sobre "Pilotis" na primeira quadra da praia, na avenida mais aristocrática do Leblon: 2 salas, conjugadas, 2 amplos quartos, banheiro de cor com box, cozinha e dependências de empregada, com direito a garagem. Abastecimento de agua garantido, reforçado por poço arteziano. Acabamento geral muito esmerado. Ver à Av. Visconde de Albuquerque n. 149 — com o sr. Adriano encarregado. Tratar pelo telefone .... 52:5584. (2019) 1500**

LEBLON — Terreno. Esquina de V. Albuquerque, c| 740m2, testada 53 metros zona de 4 and, vazio, plano, no local mais aristocrático da zona sul. Preço Cr$ 4.200.000,00, 50% a vista, restante facil. Detalhes com Malaquias Rocha, R. 7 de Setembro 65, s| 21. Tel. 42-0279. (25796) 1500

LEBLON — Vende-se magnífico apartamento situado em ponto privilegiado, na primeira quadra da praia. Constando de: saleta, sala de 16 m2, quarto de 16 m2 com armário embutido banheiro de cor com box, cozinha completa, grande area com tanque, e vaga na garagem. Agua garantida, reforçada por poço arteziano próprio fornecendo agua potavel aprovada pela Prefeitura. Preço Cr$ 450.000,00, sendo Cr$ 100.000,00 de entrada e o restante financiado. Rua Aperana n. 107. Chaves com o encarregado do Edifício na Av. Visconde de Albuquerque n. 149 - sr. Adriano. Informações pelo telefone 52:5584. (2020) 1500

PARTICULAR — Vende sem intermediários, 2 camas modernas de solteiro com capitaunet, 2 sofás modernos 3 poltronas pequenas e modernas e 3 mesinhas, sendo uma de centro. — Ver e tratar à Rua João Lira, 74 — Apto. 303 — Não se atende pelo telefone. (20880) 1500

**VENDO — Leblon — Av. Ataulfo de Paiva 1389 apto. 302 apartamento de luxo, com 2 salas, 3 quartos, banheiro em côr, cozinha, garagem e demais dependências. Ver diàriamente das 12 às 16 horas. Tel. 47-3935. (24814) 1500**

LEBLON — Vendo o esplendido apto. 602, da Rua Carlos Góis, nº. 107, c| salão, saleta, 3 quartos, 2 banheiros, ampla cozinha, dep. de empregada e tanque. Preço Cr$ 1.350.000,00, c| 50% financiados em 5 anos, juros de 12%. Tratar c| J. MALAFAIA, tel. ........ 43-9195. (19891) 1500

LEBLON — Vende-se terreno ótimamente situado medindo 20,00 x 30,00 transversal a Ataulfo de Paiva. Preço Cr$ 3.000.000,00 financiamento a combinar. Tratar diretamente pelo tel. 42-4521. (17940) 1500

BARRA DA TIJUCA — Vendo ótimo terreno de 15 x 35 no Jardim Oceânico próximo à praia e ao Corsário. Tratar pelo tel. 38-1604 com o proprietário. Condições a combinar. (20927) 1500

LEBLON — Vendo na Av. Bartolomeu Mitre, 617 o apto. 402 com entrada, sala, 3 quartos, banheiro, cozinha, quarto e W.C. de empregada e área com tanque. Pintura nova. Pequena financiamento da Caixa Econômica. Preço 550 mil cruzeiros. Milton Magalhães. Av. Erasmo Braga, 255, s. 404, fone 22-6128. (17903) 1500

**LEBLON — Vendo, com frente para a praia, excelente terreno medindo 26,8x28 mts., facilito pagamento em 3 anos. Tratar com Theophilo da Silva Graça. Av. Nilo Peçanha 26, sala 702. Tel. 22-2483. (19928) 1500**

**LEBLON — Vendo Cr$ ....... 2.500.000,00, à rua General Venâncio Flôres, lado da sombra, terreno medindo 13x33 mts., pronto para construir. Theophilo da Silva Graça. Av. Nilo Peçanha, 26 — Sala 702. Tel. 22-2483. (4499) 1500**

LEBLON — Pronta entrega, Vende-se belíssimo apto. em local maravilhoso de 3 quartos, 2 salas conjugadas, cozinha, banheiro em cor, com box, dependencias completas e garage. Preço Cr$ 950.000,00 com 450 à vista e o restante a combinar. Ver à Rua Timoteo da Costa, 139, apto. 302. Chaves com o porteiro. Tratar à Av. Nilo Peçanha, 155, s. 427, tels. 42-2027 e 52-3254. (23994) 1500

**LEBLON — Vendo, na rua Dias Ferreira, magnífico terreno de esquina, lado da sombra, terreno medindo 13x30 mts., pronto para construir. Theophilo da Silva Graça — Av. Nilo Peçanha, 26 — Sala 702. Tel.: 22-2483. (4500) 1500**

**PARA PRONTA ENTREGA — Em Edifício acabado de construir, ótimo apartamento no 8.º pavimento, com belíssima vista, constando de: 1 sala, 2 quartos, banheiro completo em côr com box, cozinha, área de serviço com tanque, quarto e dep. de empregada. Preço: Cr$ 560.000,00 com parte financiada em 10 anos. — CIVIA — Trav. Ouvidor, 17 — (Sec. de Vendas, 2.º and.) Tel.: ✲ 52-8166, de 8,30 às 18,00 horas.**

**LOJA À AVENIDA ATAULFO DE PAIVA — Em Edifício acabado de construir à Av. Ataulfo de Paiva, 814, vendemos ótima loja com girau e sanitário. Preço: Cr$ 1.300.000,00 com parte financiada em 10 anos. CIVIA — Trav. Ouvidor, 17 — (Sec. de Vendas, 2.º and.) Tel.: ✲ 52-8166, de 8.30 às 18,00 horas. (53374) 1500**

LEBLON — Vendo com Cr$........ 200.000,00 à vista Cr$ 80.000,00 a combinar e Cr$ 320.000,00 financiados pela Caixa Economica em 15 anos, 12% em prestações mensais de Cr$ 3.864,00. Apartamento na Av. General San Martin, 340, apto. 204 (atraz do Cinema Leblono). prédio com quatro pavimentos, construção da firma Cavalcante Junqueira, com 2 quartos, sala com varanda, envidraçada taqueada, venezianas "Pan-American" banheiro em côr, box, cozinha com grande armario todo revestido de azulejos, quarto e banheiro para empregada, tanque, área de serviço revestida de azulejos e envidraçada. Não falta água, mas tem grande caixa própria. Ver com o proprietario ou porteiro no local a qualquer hora. (24828) 1500

LEBLON — Vende-se prédio de 2 aptos. edificado em terreno de 10x20, na Av. Gen. San Martin. Preço Cr$. 1.700.000,00. Tratar pelo tel. 27-2585. (21938) 1500

## Leme

OPORTUNIDADE — Vende-se à Rua Gustavo Sampaio, magnífico apartamento de frente com entrada independente, hall, sala, jardim de inverno, 3 quartos, banheiro, cozinha e dependências de empregada. Preço Cr$ 880.000,00 sendo parte a vista, parte facilitada e Cr$ 300.000,00 financiados em 5 anos, com prestação de Cr$ 6.600,00 abaixo do aluguel. — Tratar com Irmãos Torós Ltda. — Rua 7 de Setembro, 81 — Sala 901 — Telefone 32-8648. (19858) 1600

LEME — Vende-se o 4.º pavimento do Edifício Joy à rua Ministro Viveiros de Castro n. 141 — Apartamento de luxo com luz direta em tôdas as peças, compreendendo: hall, entrada, 3 amplas salas, 3 quartos sendo 2 conjugados, 2 banheiros sociais, lavabo, copa, cozinha, lavanderia, área de serviço, amplas dependências de empregada, vaga para carro. Area de 230 m2. 700 contos financiados restante a combinar. Chaves com o porteiro. Tratar no Banco Português do Brasil — Fone 23-2020 — com Monteiro. (9949) 1600

## Rio Comprido

LARGO RIO COMPRIDO 36 — Vende-se prédio, ocupada a loja por negocio e sobrado moradia família. Tratar à Rua Santa Alexandrina, 34. (12967) 2.001

## Santa Teresa

STA. TEREZA — Vendo magnifico terreno à Rua Júlio Ottoni, prox. a Almte. Alexandrino, com 20 x 70, fundos 10 — 2 frentes. México, 164 — 11º — Sala 111 — Tel.: 42-8463. (24903) 2100

## São Cristóvão

SÃO CRISTÓVÃO — Compramos terreno com área de 500 a 1.200 m2, perto da Av. Brasil. Sabará Ltda. — Tel.: 52-9261. (24905) 2200

## Maracanã

APARTAMENTOS — Próximo ao Estádio e ao Colégio Militar — Em final de acabamento, vende-se à Avenida Paula e Souza nº 54, e com frente também para a Avenida Maracanã nº 301, composto de 1 quarto, 1 sala, banheiro completo, dependencias completas de empregadas e terraço de servico com tanque. — Preço Cr$ 450.000,00 com Cr$ 150.000,00 financiados em 5 anos. — Ver no local e tratar diretamente com os proprietários e construtores à Avenida Rio Branco 173, 14º andar, Telefones 42-2407 — 52-0119. (19876) 2300

## Zona Industrial

ZONA PORTUARIA — Depósito em terreno medindo 12x53,50, construção de 1948 com 4 pavimentos, tendo uma área total de 2096 m2 — área útil de 1906 m2 área cúbica por pavimento 2.250 m3 altura de cada pavimento 6 metros carga útil por andar por m2 1750 kg, carga útil do terreo por m2 500 kg. elevador p. 3000 kg.; 2 guindastes sendo um para 3000 kg. e outro p. 2000 kg. tendo desvio da Est. de Ferro Central do Brasil nos fundos. Este depósito está localizado em rua de pouco tráfego, há 2 minutos da avenida Rodrigues Alves. Walter Weinschenck 42-6437. (03173) 2400

## Tijuca

APARTAMENTO DE LUXO — Vende-se à Rua Arthur Bernardes, último andar de frente pronto para ser habitado. Preço 1.300.000,00 com 500.000,00 de entrada e restante financiado. Tel.: 22-1764 com LEAL ou ADELINO. (24895) 2500

TIJUCA — Particular compra apartamento pronto sala, 2 quartos, dep. empregada. Entrada 200.000,00. Saldo em prestações de 3.000,00. Cartas para portaria dêste jornal nº 4.491. (4491) 2500

H. LOBO — Para entrega imediata, vendo à rua Barão de Itapagipe otimo terreno com 19,50x55,00 (com grande nascente), e com projeto aprovado para 2 edificios de apartamentos. Existe no terreno solido prédio de construção antiga. Preço Cr$ 2.700.000,00. Plantas e informações com Mario Rei. Av. Rio Branco 137-1.º sala 208. Tel. 22:5536 e 47:3221. (7948) 2.500

TIJUCA — Vende-se a Rua Delgado de Carvalho, 120. Os apartamentos 202 com 1 sala, 3 quartos, banheiro completo e box, cozinha, área com tanque, quarto e banheiro empregada, lixeira na área, todos cômodos grandes. Preço Cr$ 665.000,00, aceita-se financiamento por Caixa ou Instituto. A vista ou parte financiada. Informações no apto. 201. (19863) 2500

**TIJUCA — Vendem-se, à Rua Conde de Bonfim, 527 ao lado do Tijuca Tenis Club, ótimos apartamentos sôbre pilotis, em final de construção, com boa saleta, espaçosa sala, jardim de inverno, dois quartos, varanda, banheiro social com box, cozinha e dependencias para empregados. Preços a partir de Cr$ 570.000,00, parte facilitada e parte financiada em 5 anos. Tratar no local com o Dr. S. Nigri ou na Rua da Alfandega, 263, (Tofic Nigri e Filhos), tel. dia: 43-5174; noite 48-0551. (29232) 2500**

TIJUCA — Vendemos, na Muda, excelente residência, com 4 quartos, salão, grande, varanda, bar, copa, cozinha, garage para 2 carros — Nova — Preço Cr$ 3.500.000,00 — Tratar 22:9543. (26884) 2500

**ATENÇAO! Ótimo negócio! — Vendo em rua estritamente residencial, Adalberto Aranha, em edifício sòmente 4 pavimentos, todos de frente, para entrega em 10 meses aptos. de luxo com vestíbulo, ampla sala, dois grandes quartos, copa e cozinha, área e dep. empregada. Preço Cr$ ... 550.000,00. Sinal sòmente Cr$ .. 30.000,00, nas chaves Cr$ ...... 60.000,00. Prestações de 5.000 cruzs. O saldo financiado em 5 anos. Tratar diretamente, tel.: 26-0281. Anita Gelbert. Atendo diriamente das 9 às 20 horas. Rara oportunidade. (22881) 2500**

**ATENÇAO! Rara oportunidade! — Vendo apartamentos de alto luxo para família de fino tratamento à Rua Conde de Bonfim, construção adiantada, unico na Tijuca com campo de Tênis, Volei, basquete, privativo do edifício, composto de: vestibulo, 3 amplas salas, 3 otimos quartos com varanda circundando 2 banheiros sociais em cor, copa, e cozinha com armarios embutidos, area de serviço, dep. empregada. Preço 800 mil cruzs. Forma de pagamento: 100 mil de sinal; 100 mil na promessa. Prestações de 7 mil. O saldo em parcelas. — Tratar diretamente tel.: 26-0281. Anita Gelbert. Atende-se diariamente das 9 as 20 horas. Raro negocio. (12608) 2500**

**TIJUCA — Rua Hadock Lôbo, 456 — Vendo em edificio novo, para entrega em 30 dias, confortáveis e luxuosos apartamentos de fino acabamento, 2 elevadores, constando de 2 e 3 qts., sala, banheiro, ampla cozinha, área de serviço com tanque, e dependências de empregada. Ver no local e tratar com Milton Viana. Tel. 32-4892 e 42-2454 — Rua México, 98-12.º Salas 1005/6. (53897) 2500**

**TIJUCA — Vende-se apt.º c| sala, 3 quartos, banheiro em côr, cozinha, quarto de criado e banheiro, garage, tudo muito espaçoso, esmerado acabamento, com pintura a óleo. Grande facilidade d e pagamento. Tratar com SILVA COSTA, na Av. Presid. Vargas, 509, 16.º and., s| 1601/2. Tel.: 23-1071 das 14 às 17 hs. (47191) 2500**

TIJUCA — Vende-se ótimo apartamento de frente com sala, saleta, 3 bons quartos, copa, cozinha, banheiro com box, varanda, área de serviço com tanque e dependencias de empregada, garage, em edificio de sòmente 3 apartamentos, um por andar — Tôdas as peças com sancas e florões — Ver e tratar das 10 às 18 horas à Estrada Velha da Tijuca n. 511 apto. 201 — Telefone 58-4819. (17814) 2500

APARTAMENTOS PRONTOS, junto ao Largo da Segunda-Feira, 2 e 3 quartos grande sala, saleta, jardim de inverno, área com tanque revestidos de azulejos, dependências de empregada, armários embutidos etc. Peças amplas e com iluminação direta. Edifício de 4 pavimentos, sôbre pilotis, com abrigo para carro para todos os apartamentos. Reservatórios com capacidade para 500 mil litros de água e dois elevadores sociais. Entradas a partir de 185 mil cruzeiros e prestações a partir de 5.600 cruzeiros. Ver diàriamente das 9 às 12 horas. À Rua Aguiar 36 e tratar na Av. 13 de Maio 23, sala 1627, Telefones — 52-8841 e 42-8967. (28993) 2500

TIJUCA — Vendo à Rua Carusó 12 linda casa com 2 pavimentos, constando o 1.º de varanda, garagem, 3 salas, copa, cozinha e banheiro, o segundo com grande salão ligado a 4 quartos, varanda, quarto para criadagem, magestoso banheiro em louça inglesa. Negócio direto. A casa pode ser vista aos domingos das 12 às 14, telefone: — 57-1301. (20923) 2500

TIJUCA — Vende-se terreno 10,50x 37m. Rua Maria Amalia, junto ao 641. Informações tels. 28-9149 ou 52-1247. (24770) 2500

## Urca

URCA — Vendo confortável palacete, à Av. Pasteur. Facilita-se pagamento. — Tratar com OLAVO R. FALCÃO — Rua do Carmo, 6. s|803. Fone 22-1018. (19760) 2600

## Vila Isabel

VENDE-SE boa casa apalacetada, em centro de terreno, com 50% financiados, rua Duque de Caxias. Faz-se negócio com segurado do IPASE ou de outra Caixa. — Infs. pelos telefs. 48-6333 e 42-7656. (309) 2700

## Subúrbios da Central

VENDE-SE uma casa, com 2 quartos, sala, cozinha, banheiro. Rua Marli, 7, esquina 13 de Maio, Nova Iguaçu. — Ver e tratar no local. (1083) 2800

COMPRE um lote de terreno no Distrito Federal em prestações suaves e ganhe Cr$ 40.000,00 de prêmio em dinheiro. Rua S. José 90 2º-A, Tel. 22:2190 Rua 6 com o sr. Turíbio José de Sales. (26808) 2800

**ABOLIÇÃO — Proprietário vende magnífico terreno 26 x 60, indústria ou apartamento. Pela melhor oferta. Dista 100 mts. de farta condução. Tratar c/ Delio 43-1080. (20832) 2800**

CAMPO GRANDE — Vendo um terreno de 12 x 35 no Jardim Paulista condições a combinar com a proprietária pelo tel. 38-2402, das 8,30 às 13 horas, diàriamente. 20928) 2800

ROCHA — Aptos. vazios — Rua Caninde, 32-A — Vende-se, em ed. de 3 pavtos., com 8 aptos. apenas e c/ j. de inv.; e de 2 e 3 qtos. com 1 e 2 banheiros, coz., boa área e dep. para criada. Financiamento de 70% em 15 anos. Chaves no apto. 202. — Vendas: Av. Almte. Barroso, 90, s/ 207. J. C. FARIA. Tels. 22-7936 e 42-4978. (54362) 2800

NOVA IGUACU — Terrenos de Vila S. Teodoro Ltda. — Vendem-se os melhores, em área que está sendo ràpidamente urbanizada; lotes de 600 a mais de 1.000 metros quadrados, próprios para chácaras; esquinas excepcionais, no futuro centro comercial; entrega imediata; preços a serem dobrados em um ano, ou menos. Av. Graça Aranha, 57, 5.º pav, sala 509, com o sr. Gallo, ou sala 507 com o sr. Walter.

QUINTINO — Vendemos uma casa pintada de novo, vazia, com 3 quartos, 2 salas, banheiro compl., varanda, jardim, em terreno de 300m2. Preço Cr$ 550.000,00 c. Cr$......... 200.000,00 de entrada e o restante a combinar. Ver à Rua Nerval de Gouveia, 107. Chaves no n. 105, c/ Sr. Artur, jun. à Estação, tratar na Imobiliaria OMO Ltda. à Av. Pres. Vargas, 529, 17.º and. s. 1.705, tel. 43-7149. (47069) 2800

## Jacarèpaguá

**CASA PARA ENTREGA DESOCUPADA — Situada à rua Capitão Menezes, (próximo à Praça Sêca), ótima casa nova, de Vila, constando de: varanda, 1 sala, 2 quartos, banheiro, cozinha e pequeno quintal. Preço: Cr$ ..... 325.000,00 tendo Cr$ 215.000,00 financiado em prestações de Cr$ 2.640,00. CIVIA — Trav. Ouvidor, 17 — (Sec. de Vendas, 2.º and.) Tel.: ✲ 52-8166, de 8,30 às 18,00 horas. (53367) 3001**

JACAREPAGUA — Vendo área com 3.072 ms.2, à rua Furtado de Brito, ao lado do n.º 192, próximo ao largo da Freguesia, próprio para colégio, hospital ou indústria. Preço Cr$ 300.000.00, sendo 50% de entrada e o restante a combinar. — Tratar com ALVARO BORGES, à rua do Ouvidor, 128, loja. (44249) 3001

## Méier

CACHAMBI — Apartamentos novos e loja, com amplo depósito (70% financiados) — Vendemos, à av. Suburbana, em edifício recém-terminado, magníficos apartamentos, com ótima sala, jardim de inverno, 2 espaçosos quartos, banheiro completo, cozinha, quarto e banheiro de empregada e terraço de serviço. Preços de Cr$ 390.000,00 a Cr$ 410.000,00, com 30% de entrada e o restante financiado em 10 anos. Preço da loja inclusive o depósito, Cr$ 750.000,00, sendo Cr$ 300.000,00 à vista e o restante financiado em 10 anos. — Plantas e demais informações com LOWNDES & SONS, LTDA., av. Pres. Vargas, 290, s/ 201. 23-6047. (4471) 3100

**MEIER — Jardim Candelária — Os últimos dois lotes comerciais da rua Miguel Angelo com Vereador J. Muller, vendemos com 70% de financiamento. — Tratar na Administradora Brasil S/A "ABRASA", rua México 158, sala 411. Fone 22-3223. (340) 3100**

## Subúrbios da Leopoldina

SUBURBIO LEOPOLDINA. Terreno a 30 minutos da Praça Mauá Mensalidade Cr$ 358,40. Fone 46:1026. (28011) 3.200

VENDEM-SE 3 lotes de terrenos planos, devidamente desmembrados, cercados e co um total de 1.450 m2. com casa de 2 comodos, varanda, wc, e poço, na Estrada do Rosário. Quilômetro 17, 2º Distrito de Caxias, junto à Estrada Rio-Petrópolis e ao lado do Jardim Primavera. — Preços e condições de rara oportunidade. — Tratar com Alencar & Cia. — Avenida Marechal Floriano 10 — 1º andar. (24818) 3200

## Niterói

VENDE-SE uma casa recem-construída com 2 quartos, sala, cozinha, banheiro 2 varandas, na frente e outra nos fundos, cozinha e banheiro em azulejos e ladrilho, quarto e sala taqueados, toda a casa em lage, todo material de 1a. qualidade, terreno medindo 360 metros qudrados, todo murado, em alcantara. Tratar a Rua São Lourenço, 197, Niterói ou pelo telefone 20-094 com o sr. Domingos. (24759) 3300

## Ilhas

ILHA DO GOVERNADOR — Vendemos no Jardim Guanabara, um bom lote situado na rua 74., Estrada do Galeão. Preço Cr$ 250.000,00. Com Cr$ 50.000,00 de sinal. Cr$ .... 45.000,00 facilitados e o restante financiados em prestações mensais de Cr$ 2.500,00 sem juros. — Tratar na IMOBILIARIA LIF, LTDA., Av. N. S. Copacabana, 661 — 2º andar — grupo 201 — Tels.: 37-4635 e .... 57-4514. No centro Rua 7 de Setembro, 66 — 12º andar — Sala 1206 — Tel.: 22-9392. O escritório de Copacabana atende diàriamente, inclusive aos domingos, até às 20 horas. (27376) 3400

**ILHA DO GOVERNADOR — Ótima casa em término de construção, devendo ser entregue em 30 dias, constando de: 1 sala, varanda envidraçada, 2 quartos, banheiro completo com box, cozinha, quarto e dep. de empregada, garagem e terraço. Preço: Cr$ 600.000,00 com 50% financiado em 10 anos. CIVIA — Trav. Ouvidor, 17 — (Sec. de Vendas, 2.º and.) Tel.: ✲ 52-8166, de 8,30 às 18,00 horas. (53366) 3400**

VENDE-SE — grande área de terreno na rua Cambaúba, ao lado do prédio nº. 177, medindo 1.137.50 metros quadrados. Frente para três ruas próximo ao Yatch Club. Informações pelo telefone 27-8537.

JARDIM — GUANABARA — Vendo diversos lotes de terreno muito bem situados, alguns a 80 metros da praia da Bica. Tratar com Mendonça, no local, aos domingos à Praça Jerusalém, 106, dias úteis à Avenida Rio Branco, 143, 4º. andar, sala 14. (18888) 3400

JARDIM GUANABARA: Vendo casas e terrenos, tratar Av. 200, n. 55, no local com Hermes, ou de 9 às 12 fones 22-2303. (21930) 3400

GOVERNADOR — Próximo a praia, Freguesia, Vendemos apartamento de frente, com ótima sala, 3 bons quartos, amplo banheiro e cozinha, grande area de serviço, quarto e W.C. de empregado. A vista Cr$ 150.000,00 e o restante financiado e facilitado. Tratar c/ EMACO LTDA. Rua da Assembléa, 51, s. loja. Telefones 42-8205 e 42-5531. (21925) 3400

## Petrópolis

PETROPOLIS — Vende-se uma casa com todo conforto a rua Olavo Bilac, 406. Tratar tel. Rio 38:2527 - Petropolis 2073. (3107) 3500

PETROPOLIS — Vende-se, otimo terreno, proximo ao Country Club de Itaipava, area — 1.840 m2 — Informações com JOAQUIM, à Avenida Barão do Rio Branco, 2847 — Telefone 2275. (00217) 3500

PETRÓPOLIS — Vende-se casa nova, com sala, 3 quartos, 2 terraços, etc., na estrada do Caetetu n.º 105, Carangola. Preço 450 mil cruzeiros. — Tratar pelo telefone 27-8100. (24850) 3500

**PETRÓPOLIS — Para pronta entrega, ótimo apartamento constando de: amplo living todo mobilado e decorado, 3 quartos, banheiro completo, cozinha, quarto e dep. de empregada. Preço: Cr$ 650.000,00 com Cr$ 350.000,00 financiado. CIVIA — Trav. Ouvidor, 17 — (Sec. de Vendas, 2.º and.) Tel.: ✲ 52-8166, de 8,30 às 18,00 horas. (53369) 3500**

## Teresópolis

TERESOPOLIS — Vende-se um terreno no Jardim Europa, próximo à Estação da Varzea, área 1.800m2. Tratar pelo telefone 57-6164. (23999) 3600

TERESOPOLIS — Vende-se à Rua Rui Barbosa, 622, ótima residência, constando de sala envidraçada, 3 quartos, cozinha e banheiro completo, terreno medindo 13,50 x 10,00 metros todo ajardinado e plantado, c. telefone e ultragás, inclusive ligação para televisão, e nos fundos do mesmo terreno uma outra casa, c. sala quarto banheiro e cozinha. Facilita-se o pagamento. Informações à Av. 13 de Maio, 37 — 1.º fone 52:8655, no local c. o sr. Maciel fone 2047. (25756) 3600

TERESÓPOLIS — Vende-se um apto. novo (já está com habite-se), sala grande e quarto bem grande, cozinha com fogão de 3 bocas, gás Esso, banheiro grande; está mobiliado, completo, moderno. — Ver e tratar no local, com o proprietário. Rua Ruy Barbosa, 720, apto. 306, Edifício Sandra. (26926) 3600

TERESÓPOLIS — Atrás da Prefeitura — Vende-se, no Jardim de Allah e no Shangri-La, rua Carmela Dutra, 444 e 701, apartamentos prontos para habitar e com facilidade para pagamentos. — Informações no lugar ou telefonar para 23-6239 e 37-6062. (21919) 3600

PETROPOLIS — Nogueira - Vende-se excelente casa de campo. Informações pela manhã. Tel.: 57-1114.

TERESOPOLIS — Vende-se 35,000 m2, ao lado Hotel California e perto Cascata Imbuhy. Tratar com Sr. Antônio Sitio São Benedito, Estrada da Posse. (24829) 3600

TERESOPOLIS — URGENTE, Fazenda com 340.000m2, água puríssima de nascentes rio, fruteiras, diversas plantações, etc. Fica nas Canoas, a 3 kms. do Country Club. Preço: 360 contos com 50% financiados em 5 anos. Tel. 52-8841. (23991) 3600

TERESOPOLIS — Vende-se o apartamento n 201 do Edifício Ruth, frente para Av. Feliciano Sodré, quarto e sala conjugados, facilita-se, Tratar pelo telefone 57-6164. (23998) 3600

## Terrenos p/Veraneio

SEPETIBA — Jardim Piaí, Vendem-se ótimos terrenos desde Cr$...... 700,00 mensais. Distrito Federal. Fones 48-3866, 43-3146 M. Varges. (21937) 3700

### FRIBURGO

"PARQUE D. JOÃO VI" — Vendo dentro da cidade magníficos lotes, com água e luz. Preços módicos. Longo prazo.

**Tel.: 32-5486, Sr. FELINTO.** (21936) 3700

## Sítios e Fazendas

COMPRA-SE SITIO em Petrópolis ou Teresópolis, dando-se como princípio de pagamento um terreno em Quitandinha. Aceita-se ofertas pelo tel. 27-3141. (19936) 3800

FAZENDA S. JOSE' - Vende-se esta fazenda, com linda topografia, ótima casa nova, com varanda e instalação de luz, esgôto e água, com chuveiro de água quente, 100 alqueires em pastos cercados, tratados e divididos. Comporta 400 rezes. Contendo 140 alqueires e o restante em matas. Tem mais 9 casas, pomar e um lindo lago. Dois maquinismos para farinha e fubá, desmontados. Ferramentas e utensílios, bem como alguns móveis e alguma lavoura de café, cana e banana. Animais: 50 vacas, 50 novilhos, 8 bezerros, 2 reprodutores, 3 cavalos arreados, 9 burros, 1 jumento e duas éguas, num total de 125 cabeças. Informações pelo telefone 48-5989. (222236) 3800

BARAO DE JAVARI — Clima maravilhoso, altitude 700 metros, há 4 klm. de Miguel Pereira. Residencia de luxo, 1 salão, grande sala de estar, 5 quartos, etc. Frente p. o lago, barco, toda mobiliada, a 3 minutos da estação. Vende-se base 700 mil com 60% financiados. Estuda-se ofertas e condições, entrega imediata. Grande oportunidade: 52-0820 - 29-4712. (21953) 3800

VERA-CRUZ — Vende-se sitio com 41.000m2 (3.4 de alq.) com 2 casas, etc. Preço Cr$ 280.000,0. Tratar com J. Malafaia, Av. Pres. Vargas 417, sala 410. Tel. 43-9195. (19893) 3800

TERESOPOLIS — Urgente, Fazenda com 340.000m2, água purissima de nascentes rio, fruteiras diversas, plantações, etc. Fica nas Canoas, a 3 kms. do Country Club. Preço: 360 contos com 50% financiados em 5 anos, Tel. 52-8841. (23992) 3800

AREAS, sítios e chácaras a 67 Kms. do Rio (Estr. do Contôrno) a Cr$ 8,00 o m2. Pequena entrada. Saldo em 5 anos. Demarcados e ótimos p| a plantação e criação principalmente p| fruticultura, avicultura e apicultura Ajudá-lo-ei organizar seu apiário e a sua lavoura. Passagens, fotos, plantas e recados p| entrevista pessoal a qualquer hora. Tel.: 27-2519. Michel.

VENDEM-SE várias fazendas. Trocam-se duas a 3 horas do Rio por imóvel em B. Horizonte, Rio ou Petrópolis. Informa 57-1012. (24779) 3800

SITIO, EM ARCOZELO área plana c. 6.533m2, casa c. sala, 2 quartos, cozinha e banheiro completo, e tôda mobiliada, água com fartura, tratar Rua Anita Garibaldi, 24, apto. 401, tel. 37-2259. Preço Cr$.......... 300.000,00 à vista, aceito oferta. (17880) 3800

### VERANEIO

**Vende-se lote de 50.000 m2 a 600 metros de altitude, ônibus à porta, distante hora e meia da Praça Mauá. Muita água, luz e clima agradabilíssimo. Preço de ocasião. Tratar com SILVA COSTA, na Av. Presidente Vargas, 509, 16.º and., s| 1601/2. Telef.: 43-8694, das 14 às 17 hs. (47190) 3800**

### LOTEAMENTO FRIBURGO

Vendo um pequeno loteamento com planta já aprovada pela Prefeitura local, para 13 lotes, área tôda plana, 70% em 5 anos, o proprietário Tel.: 5940 — Niterói. (20840) 91

### BARRA DA TIJUCA

(TIJUCAMAR)

Vendo 3 lotes juntos, área de 1.600 m2., em lugar alto, plano e próximo à praia. Preço Cr$ 840.000,00, sendo 50% à vista e 50% em 4 anos, sem juros. Tratar pelo Telefone 34-3909 com Sr. CARLOS. (12984) 91

### BARRA DA TIJUCA

(TIJUCAMAR)

Vendo lote 12 x 35, plano, pronto para receber construção, e junto à praia, e a bonita casa já construida. — Preço único: Cr$ 380.000,00, sendo 50% à vista e 50% em 3 anos s/ juros. Tratar pelo Telefone 34-3999, com Sr. CARLOS. (12985) 91

### LOJAS ZONA SUL
### COMPRO

De preferência pequenas para renda. — Indicações para Fone: 57-2106.

### "ESTAÇÃO DE ÁGUAS"

Aluga-se, vende-se ou troca-se por imóvel no Rio, propriedade em CAMBUQUIRA, com 2 casas independentes, mobiliadas, jardim e grande quintal com árvores frutíferas. Informações Rua Buenos Aires, 90, 5.º Sala 502 — Edifício Banco da Lavoura.

### CASA EM NOVA FRIBURGO

Vende-se, acabada de construir, em centro de grande terreno, com tôdas as instalações modernas, garage com apartamento completo em cima. Ver à Rua Sylvio Rangel n.º 32, fim da Rua Monsenhor Miranda. Chaves e informações por favor em frente com o Dr. HELIO VEIGA, ou em Niterói pelo Telefone 3086. (3) 91

### Compro Apartamento Pequeno

Compra-se apartamento pequeno, nos bairros de Catete ao Centro. Só serve perto de condução. Tratar com Góes. — Tels.: 52-1590 — 42-1717. (24888) 91

### VENDO
### PETRÓPOLIS - MOSELA

Vendo um terreno à Rua Pedra Branca, 61, Mosela. Preço e condições à combinar. Tratar com Sr. GASTÃO Telefones: 3645 e 5965 — Niterói.

### TERRENO - CAMPINHO

**Frente 12,75 — Rua Olimpio de Azevedo a 88m. de Ana Teles. Vende-se — Tratar pelo fone — 47-1995.** (21926) 91

## ÀS COMP. IMOBILIÁRIAS

Ex-comerciante com absoluta prática no ramo imobiliário e com boas relações, deseja assumir responsabilidade de vendas em Construtora ou Incorporadora de movimento.

É pessoa de algum recurso e que poderá eventualmente dentro de um ano, inverter também, capital. Sr. Rocha, tel. 27-6876. (23934) 91

## TERRENOS EM BRAZ DE PINA, IRAJÁ E VILA DA PENHA

**Vendemos neste maravilhoso local, terra que vale ouro, com ruas asfaltadas e meios-fios em granito. Luz, água encanada e águas pluviais e esgôto feito.**

**Solicite as nossas informações e compre já o seu lote residencial ou comercial. Entrada a partir de Cr$ 9.600,00, facilitados e prestações de Cr$ 1.500,00; temos condução diária; informações à Praça Tiradentes n. 56 - 1.º - s/ 2, das 13,30 às 17,30 horas, com o sr. Barbosa ou Miranda. Telefone 42-0545.** (20862) 91

## ED. SERRA LINDA

(Terezópolis)

Incorporação de VICENTE EDUARDO DE MOLA

**No próximo domingo terão inicio as vendas dos formidáveis apartamentos do "EDIFÍCIO SERRA LINDA" em privilegiada localização, na esquina das Ruas Ruy Barbosa e Cotinguiba, perto da Prefeitura e junto à tôda a condução e variado comércio. Construção esmerada, para entrega em fins de 1956. Apenas 24 apartamentos, todos com área superior a 42m2, cada e constituídos de peças amplas, claras e independentes, sendo: sala com jardim de inverno, quarto, banheiro completo, cozinha, área de serviço e tanque!**

**Preços a partir de Cr$ 300.000,00 com financiamento de 40% em 5 anos (10% T. Price) e os restantes 60% pagáveis de acôrdo com o andamento da obra! ACEITAM-SE RESERVAS HOJE!**

**NO RIO: SA' FREIRE — IMÓVEIS — Av. Rio Branco, 151 - sala 1602 — 42-3812 e 52-6884**

**EM TERESÓPOLIS: Av. Feliciano Sodré, n.º 698 — loja (em frente à Prefeitura)**

EDIFICIO Capital

AV. ALMte. BARROSO esq. da AV. 13 DE MAIO

LARGO DA CARIOCA

JÁ PRONTOS

Vendo com absoluta exclusividade salas — grupos de salas com sanitários e apartamentos completos.

VER NO LOCAL

TRATAR COM:

PAULO PESTANA DE AGUIAR

*Av. Almirante Barroso, 91 — Salas 414 - 415 - 416 — Tel. 42-6297*

(54477) 91

## OPORTUNIDADES

### VENDE-SE

**A RUA RAUL POMPEA n.º 190, apto. 302. Facilita-se Preço: Cr$ 800.000,00 com sala, 3 quartos e pertences.**

**A RUA AYRES SALDANHA n.º 140 o apto. n.º 202, a 20 metros da Av. Atlântica. Facilita-se. Preços: Cr$ ...... 1.200.000,00 — Aluga-se também por Cr$ 6.000,00 com varanda, sala, 3 quartos e pertences.**

**PETRÓPOLIS — Linda moradia em centro de terreno. Preço: Cr$ 550.000,00 a Rua Edmundo de Lacerda n.º 79 primeira transversal da Rua Saldanha Marinho. Tem telefone. Aluga-se também para estação de Verão por Cr$ 30.000,00.**

### ALUGA-SE

**A RUA DOS INVALIDOS, 196, apto. 502 com sala, quarto, cozinha e banheiro, por Cr$ 3.450,00 mensais. Informações na**

FIRMA IMOBILIÁRIA CONSTRUTORA TITANUS S. A.

**Av. Pres. Wilson n. 210, salas n. 905-6 — Tel.: 52-0071**

(52005) 91

## PRAIA

Magníficos lotes para residência e comércio dentro da Cidade de Araruama. Hotel Cassino e Balneário dentro do loteamento. Proporciona ótimo fim de semana e imediata valorização. Fotografias e planta, Av. Graça Aranha n. 416 - s/ 720 — Tel. 22-9165. (21968) 91

## TERRENO - AV. BRASIL

Vende-se um magnífico terreno, antes do I.A.P.E.T.C., com 50 metros de frente para a Av. Brasil e mais 3 ruas, área total 3.500 m2, serve para qualquer indústria ou negócio que necessite propaganda, preço por motivo de pressa de oportunidade. Não indicamos o endereço do imóvel pelo telefone, a visita do terreno pode ser feita sòmente acompanhado com o nosso corretor. Tratar: Sociedade Imobiliária "ICCA Ltda., Av. 13 de Maio n. 23 - 4.º andar, telefones 42-8597 ou 52-2212. (21986) 91

## SÍTIOS — LOTES — GRANJAS "CADETE FABRES"

**LANÇAMENTO DA 3.ª ZONA**
**NOVA ESTRADA FRIBURGO-TERESÓPOLIS**

**Desde 1.000 m2 a Cr$ 25.000,00 — Prestações de Cr$ 350,00, sem juros ou entrada, a 72 meses, sítios de 5 a 30.000 m2, 4 ônibus diários, cortando o loteamento com estradas asfaltadas, altitude 350 a 200 metros, bomba de gasolina, armazéns, ficando 20 minutos de Teresópolis a uma hora do Rio-Mauá, terras para qualquer plantio desde café, trigo, etc., já plantados e criação de perus, etc.; uma nova Teresópolis que nasce dentro de um ano valerá muito mais; reserve o lugar e verifique o panorama, telefone sem compromisso. Telefone 22-3807 — Rua da Quitanda, 67, sala 603/5 — MERCANTIL AGRO IMOBILIARIA S. A. "Boa Sorte". — Referências bancárias e particulares, promessa de venda, registro em 30 dias, áreas marcadas e ruas abertas. O PROVÉRBIO INDU: O homem para cumprir sua missão na terra deve fazer 3 coisas: 1.ª) ser pai; 2.ª) escrever um livro (a não ser analfabeto); 3.ª plantar uma árvore (comprar um terreno para plantar). (53313) 91**

## CASA EM MURIQUI

VENDO UMA POR Cr$ 180.000,00, ENTRADA Cr$ 50.000,00

**Prestações de Cr$ 3.500,00, com sala, 2 quartos sendo 1 pequeno, banheiro completo, cozinha com fogão Ultra-gás, chuveiro elétrico Rei, tôda mobiliada, água e luz, chuveiro externo, pequeno terreno. Tratar com Domingos, à Av. Rio Branco n. 18 - 6.º - sala 602. (51511) 91**

## 1 PAVIMENTO — ENTREGA IMEDIATA
## EDIFÍCIO CAPITAL — LARGO DA CARIOCA

Vendo um andar baixo, composto de 11 salas, com sanitários. Ver no local e tratar com

PAULO PESTANA DE AGUIAR
Av. Almte. Barroso, 91 - sala 414-416
Fone: 42-6297.

(53207) 91

11040

Vendas dos produtos SIKA:

**MONTANA S. A.** Sika

**Rio:** Rua Visconde de Inhaúma, 64 - 3.º — Tel. 43-8861
**São Paulo:** Rua 7 de Abril, 71 (Loja) — Tel. 34-5116

*REPRESENTANTES EM TODOS OS ESTADOS*

## DIVERSOS

LUSTRADOR, armações, empalhações conserto de móveis, estufador Lamartine, encarrega-se. Tel. 48-4352 — 38-6153. (20887) 74

LUSTRADOR e laqueador de móveis de velho faz novo e conserta e faz serviço com muita honestidade. Chamar sr. Sandel — Tel. 42-9834.

ARMARIO EMBUTIDO, por encomenda. Revestimentos e tipos americanos. Desmontável. Varandas, estantes, instalações, banco e casas comerciais. Lustramentos e girau. Reformas e pinturas a pistola. Telefone 32-0264, chamando Oliveira, ou deixar recados. Oficina própria. Operário especializado no ramo. Os melhores preços. (21965) 74

MAESTRO GEORGE BRASS oferece seu conjunto de jazz para festas particulares: aniversários, cocktails, bailes, etc. Informações tel. 47:6518. (11650) 74

PINTURAS e reformas pelo menor preço do Rio, com facilidade de pagamento, sem pedir adiantado. — Orçamento gratis Sr. Pontes. Tel.: 22-7137. (14913) 74

LUSTRADOR — Lustra-se qualquer estilo de móveis, faz-se pequenos reparos. Trabalhos garantidos por preços módicos. Chamar ELSO NERY pelo fone 30-0211. (25744) 74

CONSERTO DE AQUECEDOR, fogão, motores, bombas, enceradeiras, ferro elétrico, fornecimento de caixas dágua, cisternas, chame técnico competente em serviço de água, luz e gás. Tel. 57-3229. (280) 74

PINTURAS a domicilio geladeiras qualquer côr, grades borracha, moveis em geral chamar Domingos Tel. 23-2576. (24726) 74

**PAPÉIS PARA DESENHOS E HELIOGRÁFICOS**
**Sempre que precisar consulte**
**Soc. Ótica Eng. "SOEL"**
**AV. Nilo Peçanha, 12 - s. 824**
**Tel.: 22-0111 — RIO**

### CARPINTEIROS

Instalação comercial e farmácia, pintura, pedreiros, ladrilheiros, pequenos e grandes consertos. — A Carvalho, — Tel. 43-5094. (17935)

DIRETOR
M. PAULO FILHO
Avenida Gomes Freire, 471

# Correio da Manhã

SUPERINTENDENTE
JOSE V. PORTINHO
N. 19.201 — ANO LV

REDATOR-CHEFE
ANTONIO CALLADO

2º Caderno — Rio de Janeiro, Sexta-feira, 28 de Outubro de 1955

GERENTE
ALINIO DE SALLES

# MARCO DESTACA-SE NO HANDICAP ESPECIAL MISTO

## *O filho de Eboo aprontou em ótimas condições – Trigo deverá reabilitar-se – Crisbam e Samurai prometem um match extra – Evergreen, Scollops, Regalo e First Boy num final difícil – Bons aprontos de Rugendas e Rive Gauche – Programas com as montarias oficiais e os "forfaits" já apresentados*

**Embora o Grande Prêmio "Alfredo Santos" seja a prova de maior significado, desta semana, na Gávea, é inegável que o Handicap Especial Misto, em 2.000 metros, a ser disputado amanhã, está despertando mais interêsse, em virtude da nova apresentação de Marco, em confronto com New Wonder, Go Drake, Hércules, Trigo e Navarro. O pensionista de Mariano Salles vem de perder uma carreira certa, para Luarzinho, em virtude dos vários percalços que sofreu. E' de se esperar, portanto que desta vez, em páreo com poucos concorrentes, e em percurso limpo, deva levar a melhor. Ainda mais porque produziu excelente apronto, na manhã de ontem, passando os 800 metros em 50" 2/5, fácil, com muitas sobras.**

**Como principal adversário do filho de Eboo, aparece Trigo, cuja última corrida, sábado passado, não foi normal, uma vez que chegou inexplicàvelmente em sexto lugar no páreo vencido pelo Luarzinho. Ontem, Trigo passou o quilômetro em 62"2/5, muito bem, prometendo reabilitar-se do fracasso de há sete dias.**

**Outros competidores com chance na carreira são New Wonder e Hércules, tendo êste último aprontado os 800 metros em 49 cravados, com sobras.**

**Das demais provas da sabatina, chamam a atenção ainda três páreos: o segundo, em que Cedro, Taful e Seu Macedo se destacam e prometem um final movimentado; o terceiro, que parece limitar-se a um "match" entre Crisbam e Samurai, embora Doutorzinho apareça também com possibilidades; e finalmente o sexto páreo, com Evergreen, Scollops, Regalo e First Boy numa carreira de difícil prognóstico, dado o equilíbrio de fôrças entre êsses quatro parelheiros.**

**Quanto ao Grande Prêmio "Alfredo Santos", carreira central da reunião de domingo, tudo parece indicar que se vai reduzir, principalmente, a um "match" entre Rugendas e Rive Gauche, dados os trabalhos que tanto o representante do Stud Seabra como a égua do Stud Paula Machado vêm produzindo. Ainda ontem, o cavalo aprontou na grama, passando os 800 em 50", suave, enquanto a égua, na areia, marcava mais dois quintos, sem esfôrço.**

**A seguir, apresentamos os programas de sábado e domingo, com as montarias oficiais e os forfaits.**

CORRIDA DE AMANHA

1º Páreo — ás 14,00 horas — 1.300 metros — (grama) — Cr$ 60.000,00.

| | | Ks. |
|---|---|---|
| 1 | Ijossé, J. Marchant | 55 |
| 2 | Histórico, P. Labre | 55 |
| | Rei do Nordeste, J. Lopes | 55 |
| 3 | Brazenface, A. Néri | 55 |
| | Montanero, J. Baffica | 55 |
| 4 | Ispalmen, M. Silva | 55 |
| | Rubro Negro, L. Leighton | 55 |

2º Páreo — ás 14,25 horas — 1.400 metros — Cr$ 60.000,00.

| | | Ks. |
|---|---|---|
| 1 | Cedro, F. Irigoyen | 55 |
| 2 | Seu Macedo, não corre | 55 |
| 3 | Taful, J. Marchant | 55 |
| 4 | Milão, P. Labre | 55 |
| | Andarilho, H. Rebelo | 55 |

3º Páreo — ás 14,50 horas — 1.800 metros — Cr$ 60.000,00.

| | | Ks. |
|---|---|---|
| 1 | Crisbam, L. Lins | 56 |
| 2 | Sinete, J. Marchant | 56 |
| 3 | Samural, F. Irigoyen | 56 |
| 4 | Menino, M. Silva | 56 |
| | Doutorzinho, D. Silva | 56 |

4º Páreo — ás 15,20 horas — 1.400 metros — Cr$ 60.000,00.

| | | Ks. |
|---|---|---|
| 1 | Imperata, A. Araujo | 55 |
| 2 | Lelia, E. Castillo | 55 |
| 3 | Rosemarie, O. Ulloa | 55 |
| | Energia, P. Labre | 55 |
| 4 | Desirée, P. Coelho | 55 |
| | Teia, O. Mouro | 55 |

5º Páreo — "Handicap Especial Misto" — ás 15,50 horas — 2.000 metros — Cr$ 100.000,00.

| | | Kg. |
|---|---|---|
| 1 | Marco, E. Castillo | 54 |
| 2 | New Wonder, J. Portilho | 53 |
| 3 | Go-Drake, F. Irigoyen | 53 |
| | Hercules, M. Silva | 52 |
| 4 | Trigo, P. Labre | 52 |
| | Navarro, J. Tinoco | 50 |

6º Páreo — ás 16,20 horas — 1.600 metros — Cr$ 50.000,00 — (Betting).

| | | Ks. |
|---|---|---|
| 1 | Evergreen, E. Castillo | 53 |
| | Glorin, M. Silva | 52 |
| 2 | Scollops, P. Tavares | 53 |
| | Regalo, J. Marchant | 52 |
| 3 | Nogaro, A. G. Silva | 54 |
| | Minochino, J. Portilho | 52 |
| 4 | First Boy, O. Ulloa | 52 |
| | Picote, não corre | 52 |

7º Páreo — ás 16,50 horas — 1.500 metros — Cr$ 45.000,00 — (Betting).

| | | Ks |
|---|---|---|
| 1 | Golden Gate, J. Marchant | 55 |
| | Guararapes, P. Tavares | 60 |
| | Cafute, A. Nascimento | 54 |
| | Moxoto, P. Fernandes | 56 |
| | Tucano, E. Castillo | 60 |
| 2 | Marquez, Bafiquinha | 60 |
| | Errio, não corre | 54 |
| | Minoletto, E. Stevka | 54 |
| | Firebolt, H. Lima | 60 |
| 3 | Mefisto, A. Reis | 60 |
| | Camabis, não corre | 60 |
| | Walmaru (x), D. Azevedo | 60 |
| | Camocim, A. G. Silva | 56 |
| 4 | Riso, J. Ramos | 60 |
| | Bolero, L. Diaz | 60 |
| | Bily, não corre | 56 |

(x) ex-Jonman

8º Páreo — ás 17,20 horas — 1.000 metros — (grama) — Cr$ 45.000,00 — (Betting).

| | | Ks. |
|---|---|---|
| 1 | Essence, J. Ramos | 58 |
| | Emboscada, R. Martins | 56 |
| | Xapuri, J. Tinoco | 52 |
| 2 | Baracéa, N. Pereira | 50 |
| | Zingara, J. Baffica | 50 |
| | Champanhota, J. Lopes | 56 |
| 3 | Benigna, A. Castro | 54 |
| | Lunera, M. Alves | 56 |
| | Ortita, O. Ulloa | 56 |
| 4 | Brilhantina, P. Fernandes | 50 |
| | Olna, A. G. Silva | 54 |

CORRIDA DE DOMINGO

1º Páreo — ás 14,00 horas — 1.300 metros — Cr$ 40.000,00.

| | | Ks |
|---|---|---|
| 1 | Experiência, M. Chirino | 55 |
| 2 | Dama de Preto, J. Portilho | 55 |
| | Sentinela, J. Baffica | 55 |
| 3 | Gaiata, J. Marchant | 55 |
| | Trama, M. Silva | 55 |
| 4 | Luganga, J. Tinoco | 55 |
| | Blue Bird, A. G. Silva | 55 |

2º Páreo — ás 14,25 horas — 1.300 metros — Cr$ 40.000,00.

| | | Ks. |
|---|---|---|
| 1 | Hulha Branca, M. Silva | 56 |
| 2 | Sanha, J. Tinoco | 56 |
| | Siva, M. Henrique | 56 |
| 3 | Raspa, P. Labre | 56 |
| | Mandepur, F. Madalena | 56 |
| 4 | Giarola, J. Silva | 56 |
| | Blue Bird, A. G. Silva | 55 |

3º Páreo — Grande Prêmio Alfredo Santos — (Clássico) — ás 14,50 horas — Cr$ 120.000,00 — 1.600 metros.

| | | Ks. |
|---|---|---|
| 1 | Rugendas, F. Irigoyen | 55 |
| 2 | Lorient, E. Castillo | 55 |
| 3 | Naval, U. Cunha | 55 |
| 4 | Rive Gauche, O. Ulloa | 53 |
| | Apetrecho, M. Henrique | 55 |

4º Páreo — ás 15,20 horas — 1.000 metros — Cr$ 65.000,00.

| | | Ks. |
|---|---|---|
| 1 | La Mousmé, E. Castillo | 55 |
| | Ingarana, J. Ramos | 55 |
| 2 | Redoma, M. Silva | 55 |
| | Balladine, U. Cunha | 55 |
| 3 | Aliança, J. Portilho | 55 |
| | Chuzada, A. Araujo | 55 |
| 4 | Bomarbea, J. Marchant | 55 |
| | Biskra, N. Pereira | 55 |

5º Páreo — ás 15,50 horas — 1.600 metros — Cr$ 40.000,00.

| | | Ks. |
|---|---|---|
| 1 | Viento Norte, L. Lins | 56 |
| | Marcago, A. Rosa | 52 |
| 2 | El Cheique, O. Macedo | 56 |
| | Neon, J. Marchant | 60 |
| | Utilissima, J. Tinoco | 50 |
| 3 | Aboy, M. Henrique | 54 |
| | Ardéolo, não corre | 52 |
| | Himeto, A. G. Silva | 54 |
| 4 | Epinal, O. Ulloa | 52 |
| | Thank, A. Reis | 60 |

6º Páreo — ás 16,20 horas — 1.000 metros — Cr$ 65.000,00 — (Betting).

| | | Kr. |
|---|---|---|
| 1 | Impatiens, F. Irigoyen | 55 |
| | Scipião, P. Labre | 55 |
| 2 | Pretencioso, J. Portilho | 55 |
| | Cruzador, L. Lins | 55 |
| 3 | Tino, J. Marchant | 55 |
| | Retinto, A. G. Silva | 55 |
| 4 | Blast, U. Cunha | 55 |
| | Buoyant, R. Martins | 55 |

7º Páreo — ás 16,50 horas — 1.300 metros — Cr$ 45.000,00 — (Betting).

| | | Ks. |
|---|---|---|
| 1 | Milico, não corre | 56 |
| | Don Juan, L. Diaz | 56 |
| | Miss Taura, A. Reis | 56 |
| | Jersei, A. G. Silva | 60 |
| 2 | Charbal, L. Lins | 52 |
| | Quartzo, J. Tinoco | 52 |
| | Marquez, não corre | 52 |
| | Jangol, E. Castillo | 56 |
| 3 | Cunhambebe, J. Marchant | 54 |
| | Garrancho, J. Baffica | 52 |
| | Dourados, U. Cunha | 52 |
| | Gardu, J. Ramos | 60 |
| 4 | Nick, A. Portilho | 58 |
| | Cadeado, M. Henrique | 54 |
| | Tripoli, F. Irigoyen | 50 |

8º Páreo — ás 17,20 horas — 1.500 metros — Cr$ 40.000,00 — (Betting).

| | | Ks. |
|---|---|---|
| 1 | Bambinal, J. Marchant | 56 |
| | High Red, M. Silva | 56 |
| | C. do Brejo, M. Henrique | 56 |
| | Capurro, A. Araujo | 56 |
| 2 | Hashib, P. Machado | 56 |
| | Paladino, J. Baffica | 53 |
| | Kandy Boy, J. Portilho | 56 |
| 3 | Guerreiro, O. Ulloa | 56 |
| | Haralem, J. Martins | 56 |
| | Safo, R. Martins | 56 |
| 4 | Helvetico, U. Cunha | 56 |
| | Lapacho, L. Diaz | 56 |
| | Beijo Amargo, A. Portilho | 56 |

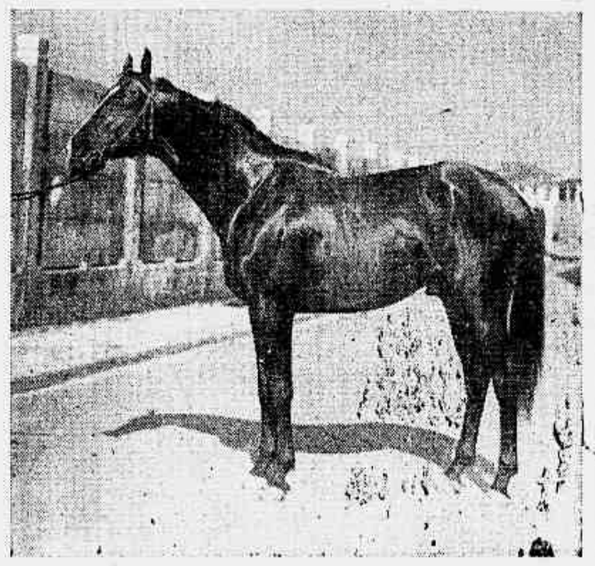

Êste é Marco, que acaba de desafiar Luarzinho. Ao que parece o "match" vai sair, pelo menos os desafiados estão prontos.

## MATINAIS

### Trigo revela melhoras acentuadas — Samurai agora está na conta — Crisbam, no entanto, agrada muito — Hércules continua progredindo — Sanha, Scollops, Jersei e Nick, outros que se destacam

As raias estão muito boas e as marcas nos relógios são recomendáveis. Histórico, que anda em grande forma, desce a reta em 37"2/5, e Rei de Nordeste melhora par 36"2/5, terminando com boa disposição. Brazenface traz 37", bem, e Montanero 37"1/5, revelando algum progresso. Rubro Negro chega em 38", discretamente, o Ispalmen, na grama, deixa boa impressão com seus 35"2/5 na reta, com desenvoltura, confirmando o bom trabalho de segunda feira. Taful, por sua vez, não se emprema e desce a reta de areia em 38". Enquanto Cedro chega em 36", um pouco alertado, perdendo para os companheiros Nick e Cadeado.

—

Crisbam está cada vez melhor e passa os 800 em 49"2/5, com ótima ação, distanciando o mais novo Naval, que chega um segundo atrás. Sinete, a seguir, crava 51" como sinal que não produz trabalho. Mas Samurai agrada muito com seus 48"3/5 nos 800, correndo de verdade. ..outorzinho, no entanto, não se emprega e chega em 52"2/5. Lélia é vista nos 700 em 43", terminando com boa ação depois de dar dois corpos de vantagem a Isómero e dominá-lo em cima do espelho, e Rosemarie não faz muita fôrça, descendo a reta em 37", com sobras.

—

Vem Marco nos 800 em 50"2/5, com sobras. Seguido de Go-Drake que passa o quilômetro em 63", "chorando" um pouco no final. O que não acontece com Trigo, que revela melhoras acentuadas ao passar igual distância em 62"2/5, correndo muito, Hercules, também, demonstra progressos cravando 49" nos 800, com ótima disposição. Scollops continua agradando, desta feita nos 700 em 44", à vontade, e Regalo não apura chegando em .. 45"2/5. Enquanto First Boy termina em 46", pela cerca externa, numa partida fácil, porém sem convencer muito.

—

Golden Gate agrada com seus 51"1/5 nos 800, fácil, ao lado de El Mayor, e Guararapes, como sempre, trabalha suave, passando só 700 em 46"4/5. Minoletto desce a reta em 38", discretamente, e Camocin traz 45" dos 700, com ação regular. Marca melhorada para 43"1/5 por Bolero, que termina um pouco instigado. Emboscada desde a reta em 36"2/5, firme, e Xapuri é poupada numa partida de 360 em 24". Zingara nada revela com seus 38" na reta e Lunera crava 22" numa disposição. Garrabcho chega em 37", bem, e Jersi melhora para 36", com facilidade, demonstrando que, se for na areia, vai enfiar outra. Na reta oposta Dourados passa os 500 em .. 29"3/5 e Nick, conforme dissemos, leva a melhor no páreo extra com os companheiros Cadeado e Cedro, cravando 36", com sobras. Com sobras também termina Rugendas, que crava 50" nos 800 da grama, fácil, sem ter estranhado o terreno.

convencer, e na grama Essence desce a reta em 35", pegando bem o terreno.

—

Luganga aparece na reta em 37"1/5, com ação regular, mas dominando Blue Bird, que acaba sendo desprezada pelo Ulloa. Sanha, no entanto, agrada muito com seus 36"2/5, com sobras visíveis. Utilíssima passa os 800 em 50"2/5, regularmente, perdendo longe para Fedre e Ardéolo agrada com seus 37"2/5 na reta, com boa partida de 360, algo poupada. Na reta oposta Olna passa os 600 em 37", sem

### MOSAICO

**Os animias Milico e Seu Macedo não correrão esta semana em virtude de estarem ameaçados de garrotilho. Também o estreante Lorient está sob a mesma ameaça, segundo fomos informados, e, desta forma, é quase certa sua deserção.**

* * *

**Domingos Ferreira que, enquanto cursa a Escola de Treinadores, está supervisionando a cavalhada entregue a seu tio Waldemar Ferreira, acaba de receber mais cinco animais, todos pertencentes ao stud América. São êles: Florença e Torino, inéditos de três anos, e três potros para a geração do ano que vem. Desta forma, "Minguinho" vai se armando para a próxima temporada.**

* * *

**Castillo anda muito animado e promete uma arrancada neste final de temporada, a fim de disputar a estatística com o conterrâneo Marchant. As vitórias obtidas na última semana serviram para levantar o ânimo do chileno, que voltou a ter aquela confiança antiga em sua "munheca". Assim, vamos ter um pêga bonito entre os dois chilenos, pois quando Castillo capricha e a coisa muda de figura.**

## ESTREANTES

LÉLIA — 3 anos, filha de Normanton em Bright Star e de propriedade do stud Rocha Faria. Treinador: J. Morgado. E' boa essa castanha, embora seja um pouco manhosa. Tem 92" nos 1.400, com sobras, dominando King Sport e aprontou nos 700 em 41" ,com boa ação, ganhando de Isómero. Vai correr muito.

* * *

ROSEMARIE — 3 anos, filha de Formasterus em Joaninha e de propriedade do stud Paula Machado. Treinador: E. de Freitas. Estréia com bons trabalhos, tendo 105" na milha, com boa disposição. Na partida não fêz muita fôrça ao descer a reta em 37", bem. E' forte inimiga.

* * *

BENIGNA — 6 anos, filha de Camaron em Babilônia e de propriedade do sr. José B. Marchant. Treinador: J. Piotto. Vem de São Paulo onde ganhou algumas carreiras. E' ligeira e tem alguma "chance" nesta companhia.

* * *

RUGENDAS — 3 anos, filho de Hunter's Moon em Rusticana e de propriedade do stud Seabra. Treinador: C. Covarrubias. E' o melhor preparado da carreira, tendo trabalhos satisfatórios. Passou a distância em 102" 1/5 com boa ação e aprontou nos 800 da grama em 50", fácil e pegando bem o terreno.

* * *

LORIENT — 3 anos, filho de Normanton em Pomaré e de propriedade do stud Rocha Faria. E' um animal que não gosta de trabalhos, conforme demonstrou ao passar a milha em 104" 3/5, um pouco tocado e perdendo para Japomar. Segundo soubemos talvez não seja apresentado.

* * *

NAVAL — 3 anos, filho de Swallow Tail em Controversy e de propriedade do stud Marinha. Treinador: G. Morgado. E' regular êste que passou a distância em 104", com algumas sobras. Todavia, sua partida não foi muito boa, pois desceu os 800 em 50" 1/5, um pouco tocado, perdendo longe para Crisbam.

* * *

RIVE GAUCHE — 3 anos, filha de Formasterus em Maheo e de propriedade do stud Paula Machado. Está muito trabal e esta semana passou a distância em 104", com boa ação. E' tida em boa conta na cocheira.

* * *

APETRECHO — 3 anos, filho de Minotauro em La Pomme e de propriedade do stud Ipiranga. Regula com Apanagio, já vencedor, e tem bons trabalhos. Esta semana não fêz fôrça nos 1.500 em 100", vindo de mais distância.

**CONCURSO ACUMULADO**

**Está acumulado para a reunião de amanhã, sábado, 29, o Concurso de 7 (sete) pontos, na importância de Cr$ ..... 62.553,00.** (32884)

# RESULTADOS DE ONTEM

## Kameran venceu disparado — Mont Royal levou a melhor num final disputado — Certerito venceu no "Photochart" — Ianti confirmou o restrospecto

**947** 1.º PÁREO — 1.400 metros — A.L. — Prêmios: Cr$ 45.000,00, 13.500,00, 6.750,00 e 5.000,00.

| Col. — Animais — Jóqueis — Pêso | | VENCEDOR Poule | Rateios | | DUPLA Poule | Rateios |
|---|---|---|---|---|---|---|
| 1.º Marangá, A. Reis | 53 | 26.859 | 17,00 | 12 | 5.297 | 49,00 |
| 2.º Royal Crown, H. Lima | 52 | 10.778 | 43,00 | 13 | 8.282 | 32,00 |
| 3.º Cabo Verde, E. Castillo | 56 | 10.276 | 45,00 | 14 | 2.972 | 83,00 |
| 4.º Capivari, P. Coelho | 56 | 670 | 692,00 | 23 | 6.287 | 42,00 |
| 5.º Clandestino, J. Portilho | 56 | 8.787 | 53,00 | 24 | 3.001 | 87,00 |
| 6.º Junita, E. Furquim | 54 | 977 | 475,00 | 33 | 715 | 365,00 |
| | | 56.347 | | 34 | 5.965 | 44,00 |
| | | | | 44 | 319 | 818,00 |
| | | | | | 32.838 | |

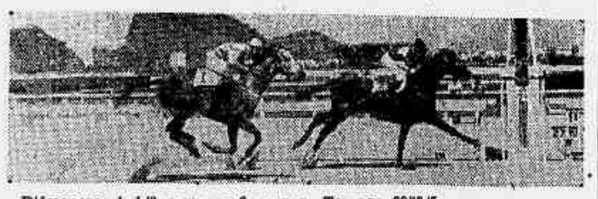

Diferenças: 1 1/2 corpo e 3 corpos. Tempo: 89"2/5.
Vencedor: (3) 17,00. Dupla: (13) 32,00. Placés: (3) 13,00 e (1) 13,00.
Movimento do páreo: Cr$ 968.360,00.

MARANGÁ — m., a., 5 anos, São Paulo, por The Derby Star e Cabiúna. Proprietário: Cervantes Antonio Alvarez. Treinador: Sabbatino d'Amore. Criador: Renato Junqueira Neto.

Clandestino largou na frente, seguido de Royal Crown, enquanto Marangá se entregava. No meio da curva, porém, Marangá passou para segundo e, mal iniciada a reta, dominou a carreira. Veio, então, Royal Crown em grande atropelada sem conseguir, no entanto, alcançar Marangá.

**948** 2.º PÁREO — 1.400 metros — A.L. — Prêmios: Cr$ 45.000,00, 13.500,00, 6.750,00 e 5.000,00.

| | | | | | | |
|---|---|---|---|---|---|---|
| 1.º Certerito, M. Silva | 54 | 25.345 | 20,00 | 12 | 14.080 | 18,00 |
| 2.º Aboé, N. Pereira | 58 | 18.800 | 28,00 | 14 | 9.178 | 28,00 |
| 3.º Papo de Anjo, O. Ulloa | 58 | 16.750 | 31,00 | 24 | 7.182 | 36,00 |
| 4.º Lilibety, J. Ramos | 52 | 3.660 | 142,00 | 44 | 1.682 | 152,00 |
| | | 65.564 | | | 32.122 | |

Não correu: Idú.

Diferenças: 1/2 cabeça e 1 corpo. Tempo: 87"1/5.
Vencedor: (1) 20,00. Dupla: (12) 18,00.
Movimento do páreo: Cr$ 976.860,00.
CERTERITO — m., c., 7 anos, Paraná, por Certero e Colarina. Proprietário: Stud Setaurita. Treinador: Luiz Tripodi. Criador: Haras Rio Negro.

Papo de Anjo tomou a frente, seguido de Aboé e Certerito, êste encaixotado. No início da reta, Aboé fêz correr e passou por Papo de Anjo. Mas Certerito apareceu por fora e veio atacar o novo ponteiro, estabelecendo uma luta que só foi definida no "photochart".

**949** 3.º PÁREO — 1.900 metros — A.L. — Prêmios: Cr$ 54.000,00, 16.200,00, 8.100,00 e 5.000,00.

| | | | | | | |
|---|---|---|---|---|---|---|
| 1.º Mont Royal, O. Ulloa | 53 | 8.606 | 77,00 | 12 | 1.888 | 205,00 |
| 2.º Camaleão, F. Irigoyen | 56 | 53.702 | 12,00 | 13 | 12.608 | 31,00 |
| 3.º Dingo, J. Baffica | 56 | 3.244 | 206,00 | 14 | 2.376 | 163,00 |
| 4.º Demolidor, M. Silva | 52 | 9.816 | 68,00 | 23 | 13.143 | 29,00 |
| 5.º Tio Amaral, D. Silva | 54 | 989 | 676,00 | 24 | 2.868 | 153,00 |
| 6.º Cruzado, J. Portilho | 56 | 7.514 | 87,00 | 33 | 1.960 | 197,00 |
| | | 84.045 | | 34 | 13.000 | 30,00 |
| | | | | 44 | 801 | 483,00 |
| | | | | | 46.642 | |

Diferenças: cabeça e 3 corpos. Tempo: 121"1/5.
Vencedor: (2) 77,00. Dupla: (23) 29,00. Placés: (2) 12,00 e (3) 10,00.
Movimento do páreo: Cr$ 1.405.340,00.
MONT ROYAL — m., c., 8 anos, São Paulo, por Albatroz e Ellipse.

Proprietário: Stud L. de Paula Machado. Treinador: Ernani Freitas. Criador: C. G. de Paula Machado.

Camaleão e Cruzado saíram em luta e assim foram até à entrada da reta, quando Cruzado renunciou por completo. Camaleão, então, fugiu na frente mas foi atacado por Mont Royal, que vinha em terceiro, levando vantagem êste nos últimos galões.

**950** 4.º PÁREO — 1.500 metros — A.L. — Prêmios: Cr$ 45.000,00, 13.500,00, 6.750,00 e 5.000,00.

| | | | | | | |
|---|---|---|---|---|---|---|
| 1.º Fire-Demon, M. Silva | 52 | 18.616 | 42,00 | 11 | 431 | 1.128,00 |
| 2.º Elvante, B. Ribeiro | 58 | 15.966 | 53,00 | 12 | 4.891 | 99,00 |
| 3.º Candongas, W. Andrade | 58 | 12.494 | 62,00 | 31 | 11.221 | 43,00 |
| 4.º Camila, L. Diaz | 58 | 27.507 | 28,00 | 14 | 4.784 | 102,00 |
| 5.º Coronha, A. Reis | 55 | 14.600 | 53,00 | 23 | 10.351 | 42,00 |
| 6.º Diabrura, J. Graça | 58 | 1.132 | 689,00 | 24 | 6.315 | 77,00 |
| 7.º Sunmaid, H. Lima | 52 | 7.780 | 100,00 | 33 | 4.884 | 109,00 |
| | | 98.095 | | 34 | 14.827 | 33,00 |
| | | | | 44 | 3.426 | 142,00 |
| | | | | | 61.175 | |



Não correram: Igaratá, Mojica e Jarundá.
Diferenças: 2 corpos e 1 1/2 corpo. Tempo: 95"3/5.
Vencedor: (4) 42,00. Dupla: (24) 77,00. Placés: (4) 29,00 e (9) 32,00.
Movimento do páreo: Cr$ 1.702.490,00. (Continua na 2.ª página)

**PASSAGENS**
AÉREAS OU MARITIMAS?
PASSAPORTES?
ESTAMPILHAS E SELOS DO CORREIO?
PROCURE
**ADRIÃO F. PORTO**
59A - RUA TEÓFILO OTONI - 59A
FONE 23-2260

**SUL AMÉRICA CAPITALIZAÇÃO S. A.**
COMPANHIA NACIONAL PARA FAVORECER A ECONOMIA
**SORTEIO DE OUTUBRO DE 1955**
Realizar-se-á no dia 31 do corrente, segunda-feira, ás 16,15 horas, na Sede da Companhia:
RUA DA ALFANDEGA, 41 - ESQ. QUITANDA - RIO DE JANEIRO
Os títulos em atraso poderão ser reabilitados até às 16 horas daquele dia.
EXPEDIENTE — De segunda a sexta-feira, das 9 às 11,30 e das 13 às 16 horas.
SULACAP

# SINGRA


# Correio da Manhã

RIO DE JANEIRO
SECÇÃO ILUSTRADA

*TODAS AS SEXTAS-FEIRAS*

# Singrando...

O estudo da estatística, tão necessário para qualquer empreendimento, orientação industrial, comercial ou política, traz certos dados que permitem estimativas e previsões às vêzes espantosas.

Sôbre a nossa evolução demográfica o problema está bem definido pelo sr. Giorgio Mortara quando iniciou sua brilhante conferência, no ano passado, dizendo: "Quem se deixasse dominar pela tentação de argumentar como sociólogo voador, e não apenas como demografo pedestre, poderia sem dúvida resumir em arrojada teoria as relações existentes entre a evolução demográfica e a evolução cultural de um povo."

Os algarismos publicados, nos órgãos técnicos, dão conta da triste realidade cultural da nossa população, com 50% de analfabetos. O seu desenvolvimento não para, teremos em 1960, de acôrdo com as estimativas, ..... 66.302.721 almas, deduzindo-se os menores de 10 anos, ainda restarão muitos milhares para ouvir as histórias contadas de acôrdo com a habilidade e a memória dos que conseguiram aprender a lêr.

Cândido Mendes

### AR CONDICIONADO PARA AUTOMÓVEIS

A única coisa de bom que se pode dizer da guerra é que acelera enormemente as pesquisas em quase todos os setores do esfôrço humano. E' bem verdade que, em compensação, o esfôrço que se faz para criar engenhos bélicos atrasa muito a descoberta e a construção de novos engenhos pacíficos. Em todo o caso, a única coisa que se pode dizer a favor da guerra é que, muitas vêzes, técnicas criadas visando exclusivamente à destruição das obras construídas pelo homem e à matança de nossos semelhantes, acabam beneficiando o homem e servindo ao progresso humano.

Um exemplo nêsse sentido é o ar condicionado para automóveis, que surgiu da absoluta necessidade de refrigerar os tanques, principalmente aquêles que deviam lutar no deserto de Sahara. Não é preciso muita imaginação para se compreender o que deve ser um interior de um tanque em tais circunstâncias. E como — segundo parece — é muito mais fácil refrigerar-se milhares de tanques do que evitar-se uma guerra, logo se inventou um sistema para se aplicar o ar condicionado às máquinas que se destinam, confessadamente, a matar os homens. Mas, foi um passo para se aplicar o mesmo sistema a outras máquinas que, embora tenham o mau hábito de matar os homens, com certa freqüência, pelo menos foram criadas com outra finalidade.

— Um momentinho só e seus aposentos estarão prontos.

Segundo dados oficiais, funcionavam no país, em março dêste ano, 665 emprêsas produtoras de conservas, salga e óleo de peixe. O Estado do Maranhão figurava em primeiro lugar pelo número de estabelecimentos desta espécie que possui, essencialmente nos municípios de Carutapera, Penalva e Santa Helena.

Inútil disfarçar o amor mais discreto. Deixa sempre escapar o que tem de secreto. — Raul Bajaret.

Quando se queixam da vaidade das mulheres, os homens censuram o incêndio, que êles próprios acenderam. — Lingrén.

O casal está na modista. A senhora, experimenta um chapéu «Sonho de Primavera». O marido deixa-se cair numa cadeira rindo doidamente, até às lágrimas, enquanto a mulher se examina no espelho. Finalmente ela volta-se aborrecida e diz para a modista:

— Mademoiselle tenha a bondade de dizer ao meu marido o preço dêste chapéu, só assim êle parará de rir...

— E' agora... o espetáculo de nu artístico vai começar!

ARTES E HOM...

### "PRIMEIROS BATIZADOS"

GUILHERME AULER publicou agora uma nova obra intitulada Primeiros Batizados (Tribuna de Petrópolis, 1950).

Esta pesquisa de excelente historiador brasileiro, como essas demais trabalhos, revela, antes de tudo, honestidade e inteligência.

Honestidade, pela fonte onde colhem os dados para sua exposição; inteligência, pelos seus comentários e conclusões, no desenvolvimento de tôda a obra.

Primeiros Batizados compreende não apenas a data da realização do ritual do batismo que si mesmo, mas é mais extenso e explica também os antecedentes da prática dos batizados em Petrópolis, abrangendo, inclusive, fase mais remota, como a de uma assistência espiritual aos colonos, em decorrência da qual ser-lhes-ia prestado aquêle sacramento.

Guilherme Auler não se baseou apenas em informações para escrever seu interessante trabalho, mas foi aos próprios livros paroquiais onde fêz verificações que contradisseram afirmativas já feitas por historiadores apressados e tendenciosos.

E', pois, com justa razão que o autor consultou seu estudo com esta ressalva advertência:

«Esta a verdade sôbre os primeiros batizados, na Paróquia de São Pedro de Alcântara, de Petrópolis, segundo os assentamentos do registro de 1º Livro, retificando-se assim o que outros têm dito e publicado, sem as devidas e necessárias pesquisas do cambulhada com as magnificências e lantejoulas de falso brilho».

A Guilherme Auler o nosso aplauso pela publicação de Primeiros Batizados, que inegàvelmente constitui uma contribuição importante para a nossa biblioteca de assuntos históricos.

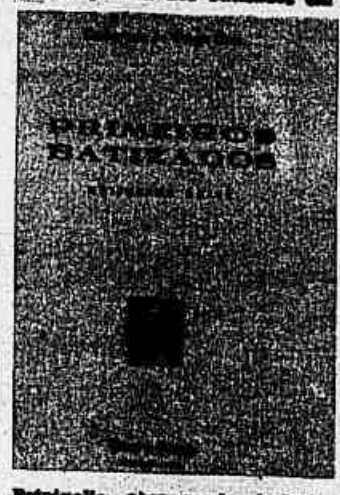


Mais doce que o bálsamo de Gilead, mais rico que os diamantes de Golconda, tão querida como a amizade daqueles a quem amamos, são a justiça, a fraternidade e a caridade cristã. — Mary Baker Eddy.

Há mulheres que fazem o mesmo efeito que um vaso de porcelana fina; toca-se-lhes com médo de as quebrar. — Machado de Assis.

PÁGINA DE ARTE— Briga de Galos — 1950 — Trecho do mural do Hotel da Bahia executado pelo artista baiano Genaro de Carvalho.

# Conversando com os leitores

● **Amigo dos Pinguins — Rio** — Não há que estranhar o aparecimento de alguns pinguins em nossas praias. O motivo é, naturalmente, a onda de frio que veio do sul, acompanhada, naturalmente por uma esteira de frio no mar, ao longo da corrente que passa pelas Ilhas Malvinas (ou Falkland) e que ruma para águas brasileiras. As vêzes, tal como acontece com as correntes de ar, as correntes marítimas tornam-se mais velozes. E uma corrente fria mais veloz conserva por maior distância sua temperatura. Os pinguins, em meio dessa corrente, sentem-se bem enquanto há frio. De repente, como quando cessa uma ventania, diminui a velocidade da corrente marítima ou quase se paralisa ante a resistência do resto da massa de água mais aquecida. O pinguim se vê, de um momento para outro, fora de seu ambiente e perde a orientação. Busca a proximidade da terra. Resultado, um guarda-vidas de Copacabana ou do Leblon o apanha e o bichinho acaba no Jardim Zoológico. Essa a nossa explicação.

● **Numa Pesquiso — Santos — São Paulo** — A praia da Lavolina que existia no Rio de Janeiro, no começo do século, se localizava onde foi construída a Avenida Portugal, na Urca. O seu nome «Lavolina» proveio de um anúncio pintado na pedra que fica por detrás das atuais construções.

● **Edmundo Alves Fernandes — Santos (São Paulo)** — O Brasil não possui porta-aviões. Quanto aos navios de guerra êles se denominam: Almirante Barroso e Almirante Tamandaré.

● **Heleocrates Marback — Distrito Federal** — Tragédias, tragédias, tragédias... Sem um estilo marcante, sem fôrça narrativa não é possível.

● **Adiemol Motta Maia — Chegou nos «Polonaises»**. Apesar de sentir-se que êsses são os seus primeiro passos no terreno policial não chega a desmerecer. Tem possibilidades. Das próximas vêzes porém prenda o assassino com prova mais terminante. Quanto às reportagens são aceitas as que vierem ilustradas mas, devem ser interessantes.

### O CARÁTER DO INDIVIDUO DENUNCIADO PELA ESCRITA

AFIRMA Eric Singer que a escrita pode revelar quem somos. Para exemplificar a sua asserção, entre outras deduções, apresenta as seguintes:

Escrita grande revela o desejo de sermos personagem de relêvo e de sermos considerados de significativa personalidade.

Exagêro das hastes das letras mostra que o seu autor tem grande interêsse nas coisas intelectuais e espirituais.

Exagêro no fundo das letras indica acentuada preferência pelas coisas materiais e pelo mundo dos instintos.

Escrita pequena — combinada com escrita fraca, estreita e inclinada para a esquerda — significa falta de confiança própria. Quando combinada, porém, com escrita regular e equilibrada, quer dizer realismo, disciplina e manejo habilidoso dos recursos pessoais.

Escrita larga — quando a distância entre dois traços verticais é maior que a altura das letras pequenas — mostra o desejo de viver, falar e mover-se livremente, sem inibições, viajar e ser sociável.

Escrita angulosa demonstra o desejo de tentar alguma coisa.

Escrita desarranjada — combinada com forma original das letras — significa intuição, idéias originais e faculdades analíticas de observação.

Espaçejamento regular entre as linhas é sinal de clareza de espírito e habilidade mental; a mistura das linhas, indica falta de discernimento.

Quando o ângulo da escrita se inclina para a esquerda revela introversão; para a direita, extroversão.

E' próprio da alma grande vingar-se das injúrias com benefícios. — Confúcio.

— Que horror! Um nudista!...

SINGRA
SUPLEMENTO INTERGRÁFICO
PUBLICAÇÃO DA
EDITORA SINGRA LIMITADA
Diretor
CANDIDO MENDES
GERENTE—EUGENIO L. DE MATTOS
REDAÇÃO, ADMINISTRAÇÃO
OFICINAS E PUBLICIDADE:
Rua Riachuelo n.º 192
Tels.: 32-3090 e 32-2540
Endereço Telegráfico:
Rotográfico - Rio
RIO DE JANEIRO — BRASIL

PUBLICIDADE

Para a inserção de anúncios dirigir-se à gerência de "SINGRA", ou aos seus representantes. Tôda a correspondência, para a redação e para a administração, deve ser enviada à Rua Riachuelo, 192 — Rio de Janeiro.

SINGRA é a única publicação, no Brasil, que circula tôdas as semanas, junto com as edições de vários jornais em diversas cidades, mantendo o mais alto grau de difusão no País.

OS ORIGINAIS ENVIADOS À REDAÇÃO NÃO SERÃO DEVOLVIDOS

NOSSA CAPA — Nejla Ates a estrelinha turca que abriu caminho para a fama e o estrelato em Hollywood com seu talento para a cena e graça para a dança (R.K.O.)

# Um Herodes Moderno

## ENVENENAVA COM MEL CRIANÇAS INOCENTES

DURANTE 14 meses a calma e aprazivel Suécia viveu em sobressalto. Algo de anormal passará a ocorrer naquele país, onde a cultura montou praça e os homens seguem a velha máxima de se amar uns aos outros como a si próprios e de confiar no seu semelhante até que êle demonstre não ser merecedor dessa mesma confiança. Por isso, o drama daquela pequenina localidade não era só dela. Era de todo o povo. Acontecimentos macabros ali dificilmente ocorrem. A existência de um, é o suficiente para impressionar o país.

Que de terrivel teria sucedido para que os suecos se mantivessem em suspenso, acompanhando detalhadamente os fatos que se desenrolavam naquele lugarejo ao norte?

Quatro pequenos inocentes crianças de 4 a 6 anos de idade, haviam morrido!

De uma coisa a policia não teve dúvidas, devido à autópsia realizada. As criancinhas haviam sido envenenadas. A existência do arsênico ficara provada no exame das visceras daquelas infelizes criaturinhas. A morte as surpreendera. Nas vésperas, como sempre faziam, haviam saído a passeio com suas mamãs. No dia seguinte, eram cadáveres.

Uma importante questão intrigava a policia. Como poderiam aquêles inocentes ter ingerido o veneno? Engano poderia ter ocorrido em apenas um caso. Nos quatro, impossivel. Os restos de comida, submetidos a exame, demonstravam que os investigadores deveriam enveredar por um outro caminho. Porém, sem nenhum indício plausivel, o inquérito foi arquivado com os seguintes dizeres: «O veneno para ratos foi ingerido pela vitima por engano...» O primeiro caso teria fim normal, se na mesma casa onde uma criaturinha fôra levada de repente para a sepultura, outra não seguisse o mesmo caminho.

A desconfiança de crime se transformou em certeza e os policiais passaram a estudar de perto tôdas as pessoas com as quais as crianças mantinham relação, principalmente longe das vistas de seus pais.

Porém, tal trabalho não foi fácil. Depois de algum tempo, uma lista de quatro nomes estava organizada. E, entre elas, uma havia que chamou a atenção da policia: uma senhora idosa, que trabalhara como parteira, mas que na época do crime vivia às expensas do Estado. Com o surgimento do quarto caso de morte, os detetives não tiveram dúvidas em investigar a vida daquela mulher, com quem tôdas as crianças envenenadas haviam tido ligação. Vez por outra, em companhia de algumas coleguinhas, haviam visitado a ex-parteira. Novas provas se avolumaram contra a velhinha, quando os policiais foram informados de que era ela, pràticamente, a curandeira da pequena localidade, do que ganhava pequenos proventos.

Uma busca em sua residência permitiu descobrir grande volume de veneno contra ratos. Mas, agindo com cautela, mesmo diante da evidência dos fatos, não avançaram os detetives em seus conceitos. Mandaram examinar a mulher, ficando atestado que sofria de avançada arteriosclerose, sendo possuidora, também de acentuado desequilibrio mental.

Mas, não havia outras provas. A simples existência de veneno não indicava ser a curandeira a autora dos quatro assassinios. Inspetores chamados às pressas da Capital sueca, chegaram à conclusão, finalmente, de que a mulher era o instrumento do crime. Restava conhecer-se a identidade do mandante, por isso deixaram a louca em liberdade, passando a vigiar seus passos.

Quem havia fornecido o veneno para a curandeira? A resposta a essa pergunta surgiu à frente dos policiais em forma de uma farmácia daquela localidade ao norte da Suécia. Efetuada a busca, no entanto, nada foi encontrado, além de algumas gramas de arsênico. Bornemann, o farmacêutico, com solicitude depôs seus livros à disposição dos detetives e a escrita revelava que seu estabelecimento possuira até há pouco tempo boa quantidade de veneno. Onde estaria o estoque, no entanto?

Bornemann explicou: como farmacêutico, acreditava na versão de que as crianças haviam sido envenenadas com o produto para matar ratos. Como tais roedores não existissem na região, e para não ser arrolado como um dos suspeitos, resolvera devolver a quantidade em seu poder para o fornecedor de Estocolmo.

A policia comprovou o fato. Porém, também ficou provado que a quantidade devolvida não era a mesma comprada. Faltava muito para completá-la.

CURIOSIDADE FATAL — Não se sabe se por inteligência ou por desleixo, mas o fato é que o farmacêutico Bornemann não mais foi incomodado pela policia. Continuou vivendo a sua vida de sempre, dividindo-a entre o trabalho e o passeio pelo parque local onde brincava com as crianças, contando histórias fantásticas. Para a garotada, êle era o bondoso «tio Bornemann», sempre solicito e carinhoso.

Mas, um policial, curioso em demasia, visitou mais uma vez o farmacêutico. Era, conforme disse, assim que entrou na farmácia, uma visita de cortesia. E queria aproveitá-la para aprender alguma coisa sôbre o preparo de drogas, desculpando sua curiosidade com esta frase: «Nunca se sabe se amanhã não vou precisar de tais conhecimentos...»

Bonermann, com um sorriso, mostrou ao detetive os segredos de sua profissão. Os frascos contendo os mais estranhos preparados e nomes desconhecidos, desfilaram diante do policial, até que foi parar em suas mãos um vidro de mel. Era o remédio ideal para a tosse, e o detetive estava gripado. Enquanto o farmacêutico foi atender um cliente o homem da lei sorveu ràpidamente um gole, deixando o liquido escorrer pela garganta...

A curiosidade e uma tosse renitente, por ainal, deram início ao ato final do drama das «quatro crianças», caso que permanece nos anais da policia sueca como um dos mais perversos já levados a efeito em tôda a história criminal moderna daquele país.

ENTRE A VIDA E A MORTE — Três horas depois, quando já se encontrava em casa, o policial começou a sentir fortes dores de cabeça. Aos poucos, foi perdendo as fôrças e teve de recolher-se ao leito. Sua espôsa pensou tratar-se de uma forte gripe, que naquela época fazia grande número de vitimas. Chamado o médico, êste atestava: envenenamento por arsênico. Imediatamente o detetive foi levado a um hospital, já inconsciente. De sua resistência dependeria o sucesso da policia. E, no dia seguinte, o investigador já podia falar. E o relato feito a seus chefes provocou imediata reação.

Bonermann foi preso. O frasco de mel apreendido e submetido a exame. Continha arsênico em pó, bem como estriquinina, e em tal quantidade que poderia provocar a morte de dezenas de crianças e adultos.

O interrogatório do farmacêutico não foi extenuante. Sem embaraço Bonermann desfiou uma terrivel história, até chegar ao ponto do assassinio dos quatro inocentes. Sim, oferecia biscoitos envenenados as crianças, que eram manipulados pela ex-parteira. Contava, no entanto, que o mel fôsse absorvido totalmente, não deixando vestigios de seus crimes. Contava, por isso, liquidar o maior número possivel de meninos e meninas.

Por que? — perguntaram-lhe os policiais.

A resposta de Bonermann foi séca e terrivel:

«Odeio as crianças. Sempre me fingi de seu amigo para facilitar minha tarefa. Se houvesse tido tempo, teria matado mais...»

O farmacêutico estava louco. Depois de servir durante vinte anos à população daquela pequenina localidade, enlouqueceu-a. No seu afã de servir remédio à população, salvando inúmeras vidas, foi ficando desequilibrado mentalmente, até chegar à idealização de um dos mais negros crimes já perpetrados na calma e culta Suécia.

Os médicos atestaram a loucura. Bonerman foi condenado a findar seus dias num asilo de doentes mentais...

KNUT ZIGURT
(Exclusividade da IPA para SINGRA). Desenho de Jeronymo Ribeiro — Estocolmo (Via S. A. S.)

PROCESSADA UMA EX-RAINHA — A plebéia Narriman Sadeck, que o ex-rei de Egito, agora exilado, Farouk tornou rainha pelo casamento, está sendo agora processada pelo seu segundo marido, o médico Adham El Nakib. Este pediu ao tribunal muçulmano de Heliopolis para que intime a sua espôsa a voltar ao lar conjugal. Declara o doutor Nakib que Narriman seguia para o estrangeiro sem o seu consentimento.

A ex-rainha, que passara parte do verão na Côte d'Azur francesa, está no Líbano, segundo as últimas notícias.

Aproveite as vantagens dos passagens combinados, aéreas e marítimas, proporcionadas pelo mais moderno conjunto de transportes de passageiros da "ITALIA" SOC. DI NAVIGAZIONE com os luxuosos "GIULIO CESARE" "AUGUSTUS" "CONTE GRANDE" e os modernissimos Super DC-6B da ALITALIA

Para maiores informações consulte sua Agência de Viagens ou as Agentes Gerais no Brasil
ITALMAR S/A
RIO DE JANEIRO
SANTOS
RECIFE
PORTO ALEGRE
BELO HORIZONTE
Endereço telegráfico "ITALMAR"

NÃO QUEIRA SER UM VELHO... Use JUVIGOLD e goze todas as alegrias da juventude. JUVIGOLD-rejuvenesce o «Turgor Vitae» proporcionando a recuperação das funções orgânicas. Nas farmacias ou Caixa Postal, 4306 — Rio

Uns viajam a UBERABA
outros a
BELO HORIZONTE
mas todos seguem o mesmo caminho:

CIDADES SERVIDAS EM MINAS GERAIS:

| | |
|---|---|
| Alfenas | Lambari |
| Almorés | Lavras |
| Almenara | Machado |
| Araçuaí | M. Carmelo |
| Araguari | M. Claros |
| Araxá | Nanuque |
| B. Horizonte | Passos |
| Bocaiúva | Patos |
| Cambuquira | Patrocínio |
| Campanha | Pedra Azul |
| Caratinga | Pirapóra |
| Caxambú | Piumhí |
| Curvelo | P. de Caldas |
| Diamantina | Salinas |
| Formiga | São Lourenço |
| G. Valadares | Teófilo Otoni |
| Guaxupé | Três Corações |
| Ituiutaba | Uberaba |
| Januária | Uberlândia |
| Jequitinhonha | Varginha |

NACIONAL TRANSPORTES AÉREOS
Rua Santa Luzia, 685-B - Tels. 32-7399 e 32-6119 - Rio

m/m ANNA C.

Sairá em 18 de novembro para BAHIA (ev.) LAS PALMAS - LISBOA CANNES e GÊNOVA

ANDREA C.

Sairá em 20 de novembro para BAHIA (ev.) LAS PALMAS - CANNES e GÊNOVA.

LINEA C.

AGÊNCIA MARITIMA S.A. - Avenida Rio Branco, 4 - 2º andar Telefone 43-7691

O besouro era adorado no Egito como símbolo do mundo, o valor, e a luz.

PARAGON
GRAND-PRIX

DISTRIBUIDOR
A. HIRAN & CIA. LTDA.
RIO

Ganhe Muito Dinheiro

A fábrica de confecções GAULLIER oferece aos Srs. oportunidade excepcional como revendedores enviando pelo Reembôlso Postal, pelo mesmo preço que vende por atacado no Rio de Janeiro, lembrando que sua mercadoria dará um lucro certo no mínimo de 40%.

| | Cr$ |
|---|---|
| Bluzões puro linho | 295,00 |
| Camisas italianas (2/ cores) | 130,00 |
| Camisas tricoline (branca) | 110,00 |
| Bluzões de Couro (Pelica) | 750,00 |
| Calça coringa legítima | 95,00 |
| Calça imitação coringa | 75,00 |
| Pijamas em cores sortidas | 110,00 |
| Meias c/embalag. de luxo (duzia) | 120,00 |
| Corte tropical t/inglês (corte) | 450,00 |
| Corte tropical popular | 280,00 |
| Meia espuma de nylon | 80,00 |
| Slaks de veludo | 550,00 |
| Calças de linho nacional | 200,00 |
| Calças de tropical misto | 110,00 |
| Calças de cambraia | 220,00 |
| Calças de linho irlandês | 380,00 |
| Calças cambraia «Santista» | 400,00 |
| Blusões de alpene | 140,00 |
| Blusões de xadrês | 140,00 |
| Blusão tipo nylon | 95,00 |
| Blusão de algodão | 65,00 |

E mais um milhão de artigos por preços especiais. Vendas por atacado e varejo, tendo descontos especiais para pedidos de atacado.
«Solicitem relação de preços»

"GAULLIER"

RUA DA ALFANDEGA, 333 - sobrado — Tel. 43-7241 — Rio de Janeiro

A mentira é tão miserável que, eternamente, procura imitar a verdade. — Fastel da Conlagra.

Uma exposição de fotografias sôbre o Brasil foi montada no campo verde-amarelo

# O Brasil no JAMBORÉ escoteiro do Canadá

**Entre os 15 mil escoteiros de 63 nações os nossos rapazes se destacaram, elevando o nome do País, na grande cidade de lona**

Texto e fotos de CARLOS GUSMÃO

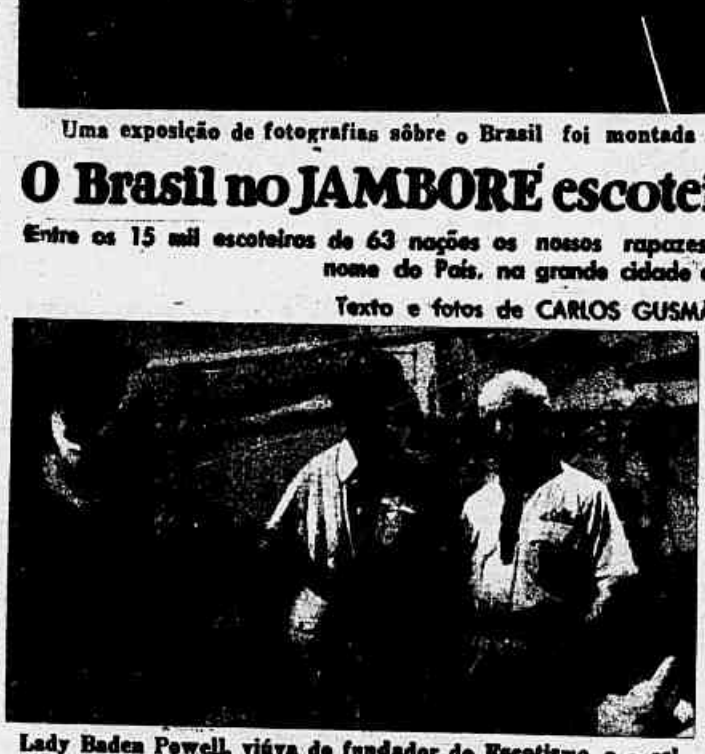

Lady Baden Powell, viúva do fundador do Escotismo, e o cel. Wilson, do Bureau Internacional Escoteiro, visitaram também o campo dos brasileiros

EM expressiva demonstração de que o Escotismo constitui realmente uma grande fraternidade mundial, reuniram-se nas proximidades das cataratas de Niagara, no Canadá, durante os dias de 18 a 28 de agôsto, 15 mil escoteiros de 63 países.

O Brasil participou do grande acampamento, internacionalmente conhecido como «Jamboree dos Novos Horizontes», com uma delegação de dois chefes, dez escoteiros e três pioneiros, êstes últimos empreendedores da espetacular façanha de viajarem em um jipe de S. Paulo ao Canadá.

Além do jipe verde-amarelo — 50% de fabricação nacional — estacionado no campo, um sólido fogão de madeira e barro construído pelos jovens patrícios, bem como uma exposição de fotografias, flâmulas e folhetos sôbre o Brasil, atraíram a atenção dos 20 mil visitantes diários e dos escoteiros dos demais países acampados na cidade de lona de Niagara-on-the-Lake.

Merece destaque o «cafèzinho» musicados organizado pela representação do Brasil, no qual altos dirigentes do Escotismo Mundial tiveram oportunidade de ouvir ritmos brasileiros. Como seria natural, o entusiasmo foi tão grande que os nossos jovens não se contiveram no seu entusiasmo e improvisaram uma Escola de Samba que arrancou os mais sinceros aplausos.

Encerrado o 8º Jamboree, teve lugar, a XV Conferência Internacional Escoteira. O Brasil se fêz presente ao conclave com quatro delegados. Dentre outros assuntos, foi discutida a realização do próximo evento internacional de badenianos que ocorrerá em 1957, na Inglaterra, quando se comemorará, expressivamente, o centenário de nascimento de Baden Powell, fundador do Movimento, e o cinquentenário do início do Escotismo.

O fogão suspenso construído pelos brasileiros foi considerado como um dos mais originais da canadense cidade de lona

Jovens patrícios sob o pórtico de sub-campo Praire (onde estavam acampados os brasileiros)

O jipe verde-amarelo, fabricado 50% com peças nacionais e que atravessou as Américas do Brasil ao Canadá, despertou a curiosidade dos milhares de visitantes que diàriamente percorriam o Jamboree de Niagara-on-the-Like

Aumente sua renda Estudando
CONTABILIDADE

Obtenha melhor emprêgo e controle melhor seus negócios, com os conhecimentos adquiridos estudando

CONTABILIDADE
POR
CORRESPONDÊNCIA

Nesse curso prático, sem sair de sua casa e sem prejuizo dos seus afazeres, nas horas de folga, V. S. aprende Contabilidade e Escrituração Mercantil, executando todos os trabalhos de contabilidade de uma firma com os exemplos de operações realizadas no comércio e na indústria, inclusive o levantamento do balanço.

Tôdas as Leis, Decretos e Regulamentos Fiscais, de Impostos, Taxas, Leis Trabalhistas etc., são explicados e comentados de forma fácil e racional.

DURAÇÃO MÍNIMA DO CURSO: 5 MESES
MENSALIDADES SUAVES

Assistência PERMANENTE e consultas GRÁTIS por profissionais competentes.

Livros de Escrituração para os exercícios, inteiramente grátis, assim como Manuais de Leis atualizados.

— MANDE HOJE MESMO O COUPOM ABAIXO: —

INSTITUTO MONITOR
RUA TIMBIRAS, 283 - CAIXA POSTAL 1795 - SÃO PAULO

Solicito enviar-me informações sôbre seu CURSO PRÁTICO DE CONTABILIDADE

NOME: _____

RUA _____ N.º _____

CIDADE: _____

ESTADO: _____

# MACAU

## o inferno do jôgo

COMO Shangai, Tanger e Bali, Macau tem o dom de abrir as represas da imaginação; os cenaristas de Hollywood naturalmente jamais puseram os pés sôbre esta ilha que cheira a veia, adubo e papel velho. Porém, mesmo assim, situam nela melodramas com chinesas atraentes, espiãs russas brancas e traficantes de tôda espécie. A verdade de Hollywood nunca se preocupou com a realidade. O inferno do jôgo? Literatura. Espiãs de olhar atônito? Literatura ainda. Traficantes? Evidentemente, mas quem poderá diferenciar no rosto de um chinês, o comerciante do contrabandista? E' claro que se vai a Macau por vários motivos e não sòmente para admirar o forte Guia, construido há quatro séculos.

No sábado, se a semana foi boa, graças aos comerciantes chineses, Macau toma nova alento e perde, por uma noite, seu aspecto de pequena provincia.

Em todo o Extremo-Oriente, de Saigon a Taipeh, de Manilha a Toquio, o grosso tráfico de ouro passa por Macau. Bem perspicaz entretanto é quem percebe isso. As moedas de ouro não circulam nem pela avenida Almeida Ribeiro — a grande artéria, a única da ilha — nem nas menores que correm de Saint-Paul para o porto. As barras de ouro — ou thais, como dizem no local — não impedem ninguém de circular. Vêm de tôda parte. Algumas trazem a marca de Tanger ou Milão. As mais numerosas certamente vêm nas calças dos chineses de Shangai ou de Canton que procuram refúgio à sombra da bandeira portuguêsa.

Duas vêzes por mês um hidroavião leva de Saigon barras de ouro para os leilões da Bolsa, em Paris. As vêzes o hidroavião faz uma parada em Hong-Kong e descarrega uma parte do ouro — sem licença, por certo.

Os chineses ricos têm desconfiança inata pelo papel moeda e não juram senão pelo ouro. Os onze milhões de filhos do Céu que vivem no estrangeiro consideram Macau como seu cofre-forte, fácil de ser aberto e rapidamente esvaziado se, por acaso, a guerra bater por lá. E' ainda por Macau que Mao-Tsé-Toung paga as mercadorias

**Esta foto resume as atividades de Macau, na rua principal, nos letreiros, três línguas: chinês, inglês e português**

que o mundo lhe recusa e que lhe fornecem os contrabandistas — com usura, bem entendido.

E' no Hotel Central que se encontra o inferno do jôgo. Dum jato os ascensores sobem ao terraço do hotel donde o olhar cobre a ilha inteira. Porém o décimo andar é já o céu. O inferno começa mais embaixo. No sexto. Abre-se para uma sala de jôgo e para uma de dança. Um andar abaixo o mah-jong faz ouvir sua voz estridente.

Mais embaixo mesas de jôgo para a «gente bem». Os rapazes de branco e as mulheres de azul esperam de pé, respeitosamente, a chegada dos grandes jogadores — que resolvem delinquir esta noite. O terceiro e o segundo andares acolhem as «confidências a dois» dos ganhadores. As beneficiadas são as jovens não selvagens totalmente e que demonstram um gôsto pronunciado por tudo que brilha: diamantes e congêneres.

Nos andares inferiores, os corrupiês trocam de roupa. Crer-se-ia estarem prestes a se deitar, metidos nas suas vestimentas sem bolso. Cantando anunciam os números sorteados, recolhem as apostas com melancolia e tomam um bom gole após cada partida, cuspindo com precisão de campeões olímpicos em vasos redondos colocados dois metros adiante. Depois gargarejam com um chá verde sem açúcar e continuam a movimentar as fichas que acabam sempre no bolso do honorável Fu-Tak Yam, dono da jogatina.

Enfim, ao rés do chão duas mesas esperam os mais miseráveis chineses, aquêles que não têm nem onde cair morto, mas que ali arriscam qualquer moedinha que por ventura consigam. Se a sorte lhes é favorável, dobram a parada e assim o fazem até perderem o último níquel e portanto sua única tigela de arroz: alimentam-se apenas das apostas. Se existe um inferno do jôgo é aí que se deva procurá-lo. Este desespêro, esta morte latente que cobre os homens e as coisas, criam um ambiente à Kafka.

O Grande Hotel faz concorrência ao jôgo com a dança. Uma orquestra chinesa ganha as sobras do dia e as chamaris chegam, uma após outra. Dir-se-ia um concurso de beleza. Com seu admirável porte estas vinte mulheres esperam os ganhadores do Central. Sua majestade é inata: vestidos colantes não deixam um centímetro quadrado de suas formas no esquecimento. As saias abertas do lado deixam entrever, por frações de segundo, pernas provocantes — longas chamas lançadas de debaixo dos brocados ou das sêdas de Pequim. Sem dúvida essas jovens batem por cem sorrisos e mil atrativos as glamourgirls e as pin-up mais sexy do Esquire.

Contrabandistas enriquecidos, trocadores de verve em ouro, jogadores de sorte, comerciantes endinheirados disputam essas dançarinas a golpes de patacas. A insolência com que elas lançam um olhar de desprêzo, logo que um convite para beber as solicita, é de uma garridice milenar. Às vêzes um frenesi afeta os homens que fazem chover sôbre elas uma fortuna. Luxo algum — o mais refinado do mundo lhes parece usurpado. Certos momentos o vento da loucura passa pela sala. Os homens gritam, as mulheres arregalam seus grandes olhos e a orquestra se inquieta: a China excessiva, suntuosa, luxuriante, tira então uma das máscaras da sua verdade.

**Em Macau, uma parte das tropas de proteção é composta de soldados negros de Angola**

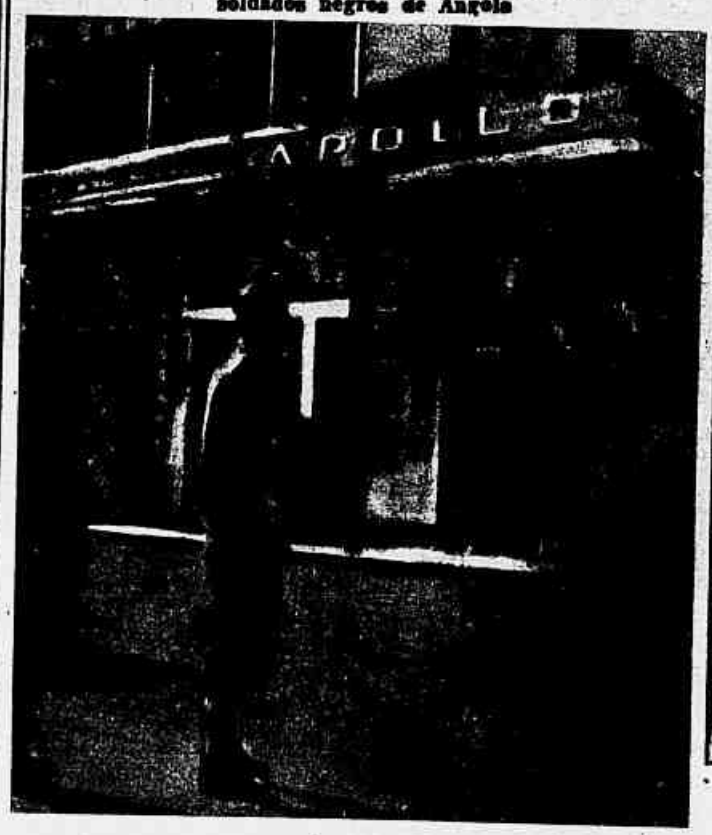



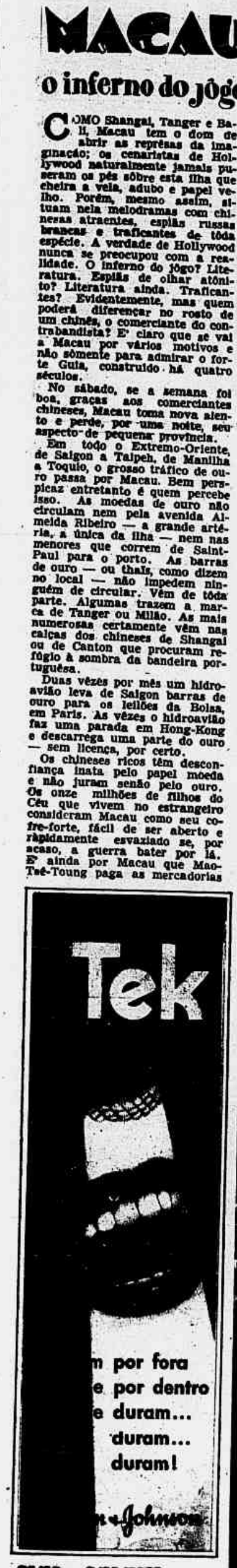




VOCÊ PODE GANHAR MAIS DINHEIRO

Aproveite suas horas vagas!

Faça como eu! Ganho 3 mil cruzeiros por mês, vendendo jóias de fantasia nas horas vagas.

É isto mesmo! É muito fácil ganhar dinheiro vendendo jóias de fantasia. Não é preciso ter experiência alguma.

Faça como mais de 1.000 pessoas em todo o Brasil: funcionários, costureiras, professoras, comerciantes, militares, cabeleireiras, donas de casa, industriários, comerciários, que já estão vendendo jóias de fantasia sem prejudicar suas ocupações.

Nós lhe ensinaremos como ganhar dinheiro negociando

Visite-nos ou recorte êste cupon e envie $10,00 em selos. Remeteremos um livro explicativo.

AS PROP.

Nome .....

Rua .....

Cidade .....

Estado .....

P. KELLEMEN
COMERCIO E INDUSTRIA S. A.
RIO DE JANEIRO



A Mulher Brasileira...

Pedidos à Léa Silva - Rua Riachuelo, 192 - SINGRA - Rio - pelo sistema de reembôlso postal. Preço Cr$ 80,00.

Nome .....

Rua .....

Cidade .....

Estado .....

PARA REPRESENTANTES EM ALGUMAS CIDADES DO INTERIOR, DIRIJAM-SE À CAIXA POSTAL N.º 5169 — RIO DE JANEIRO

**Felicidade no seu Lar**
com o legítimo Relógio Cuco

**DESPACHO PELO REEMBOLSO POSTAL**
**Não mande dinheiro! Pague na sua Agência Postal, quando receber e encomenda**

985 - Vistoso e riquíssimo relógio "CUCO", legítimo, em madeira de Lei, lindamente ornamentado à mão, artístico desenho, excelente máquina, "batendo horas e meias horas"; ao anunciá-las, o CUCO abre o bico e acena as asinhas. Dimensão: 49x41 cms. Modêlo extremamente original. Despacho MALA COMUM - Cr$ 1.690,00.

— 984 —
LEGÍTIMO RELÓGIO "CUCO", madeira de Lei, ornamentação rústica trabalhada à mão, excelente máquina, batendo horas e meias horas; ao anunciar as horas, o "CUCO" surge à janelinha, abrindo o bico e movimentando as asinhas; Dimensão: 38x30 cms. (DESPACHO, SÔMENTE POR MALA COMUM) - Embalagem perfeita. Modêlo verdadeiramente original. Cr$ 1.380,00.

988 - "CUCO" LEGÍTIMO! Madeira de Lei, ricamente ornamentado à mão, excelente máquina, batendo HORAS E MEIAS HORAS; ao contá-las, o CUCO abre o bico e acena as asinhas. Esse modêlo encantador é de grande aceitação. Dimensão: 32x24 cms. (Despacho, sòmente por MALA COMUM). Embalagem perfeita; oferta especial - Cr$ 1.250,00.

— 983 —
Lindo relógio "CUCO" em madeira de Lei, ricamente ornamentado, boa máquina, trabalhando com pêso; conta de 15 em 15 minutos (UMA SÔ' BATIDA). Dimensão: 33x26 cms. Modêlo de grande procura. - Despacho, sòmente por MALA COMUM. Oferta de propaganda — Cr$ 625,00

SOC
**HERMES**
R. MÉXICO, 31-12.°
CAIXA POSTAL 3411
RIO DE JANEIRO

CUPOM
À SOC. HERMES LTDA - RIO DE JANEIRO - CAIXA POSTAL 3411
NOME _____
RUA _____
CIDADE _____ EST _____
ARTIGO _____

ATENDE-SE TAMBÉM AO BALCÃO
ENTREGA AO DOMICÍLIO NO DISTRITO FED. - TEL. 42-5831

KRAKAUER


# Evolução da GRAVATA MASCULINA

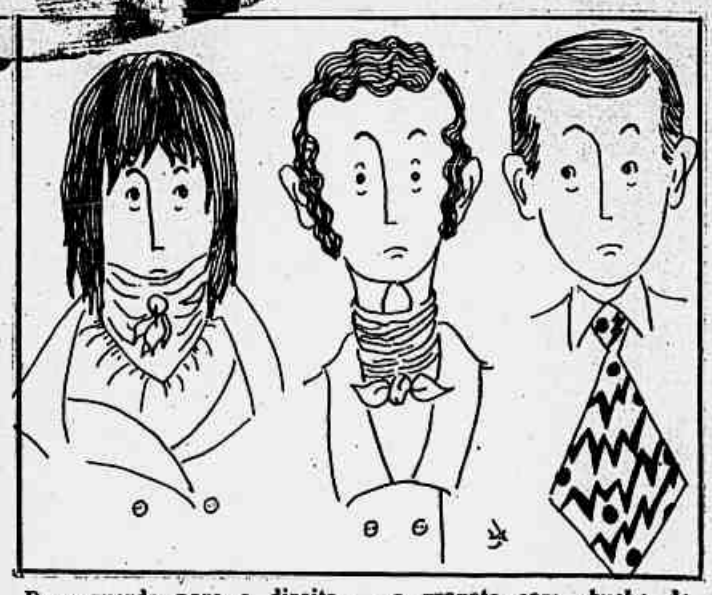

**Da esquerda para a direita — a gravata com «buche de pichon», a gravata do belo Brummel e a gravata contemporânea de côres berrantes e desenhos abstracionistas...**

HÁ' uma tendência, entre os homens contemporâneos, para as gravatas espalhafatosas, com grandes desenhos e côres berrantes. Mas nem sempre foram assim. Basta estudar a história daquele ornamento, desde o soldado romano que lançou mão de um pedaço de pano para se proteger do frio, na Inglaterra, até às gravatas de doze polegadas de altura do belo Brummell.

No meio do século XVIII foi criado o «buche de pichon», em que os cavalheiros descansavam o queixo em almofadinhas por baixo da gravata, mergulhando a cabeça em muito pano de modo a não poder movê-la.

O poeta Tom Moore impunha, por essa época, aos elegantes a obrigação de levar a gravata «como os enforcados levam a corda no pescoço».

O belo Brummell tinha chegado à conclusão de que as duas horas que os livros de etiquêta aconselhavam para se dar o laço na gravata eram insuficientes e resolveu aumentá-las para três.

Na França, Balzac chegou a afirmar que «a gravata é o homem» — se é de fato de sua autoria, como se acredita, um manual anônimo sôbre aquêle ornamento.

Byron fêz os homens voltarem ao bom-senso, arrancando a gravata e abrindo a goia da camisa. Foi um gesto esportivo que modificou a moda até aos nossos dias.

# Um símbolo de PARIS

A característica atual mais flagrante de Paris é a Tôrre Eiffel.

Quando o engenheiro Eiffel iniciou a construção da tôrre que o imortalizou, em 1887-88 alguns jornais combateram-na como obra anti-clerical pois teria 300 metros de altura enquanto que a tôrre de Norte Dame tem apenas 66 metros. Isso demonstrava na construção de ferro um grito de orgulho, enquanto que a catedral histórica, num gesto de humildade, ajoelhava-se com o seu vestido de pedra!

A Tôrre Eiffel foi inaugurada a 15 de maio de 1889 e transformou-se num ponto de atração para o público e num centro de experiência para os sábios.

Fizeram-se ali estudos minuciosos sôbre o regime dos ventos: velocidade, variações, fôrça, pêso etc. Verificou-se que o vento sopra três vêzes mais forte a 300 metros que a 21. De todos êsses estudos obstinadamente prosseguidos formaram as leis gerais que fizeram da aeronáutica uma ciência racional.

Possui uma antena gigantesca de telegrafia sem fio e transformou-se por isso no centro internacional das emissões dos sinais horários para o universo.

Atualmente estão montando ali um pôsto de televisão que permitirá a transmissão até Londres.

A Tôrre Eiffel representa um «gigantesco e original espécime da construção moderna com 15.000 peças metálicas, cada uma delas com um desenho especial. Para segurá-las empregaram-se 2.500.000 rebites. Uma massa enorme — sete milhões de quilos de ferro.

No ano da sua inauguração, 1889, recebeu a visita de ..... 1.968.287 pessoas.

A sua construção custou menos de 8 milhões de francos. Exatamente 7.799.405 francos. Para se ficançar o seu ápice, pode-se viajar de elevador ou então galgar apenas uma escada que tem 1.710 degraus.

A Tôrre possui um restaurante célebre onde podem ser servidas 1.500 pessoas.

**A Tôrre Eiffel**

### ANIMAIS RAROS

Entre as espécies de animais consideradas raridades, contam-se os hipopótamos anões. O hipópotamo anão é bem diferente, tanto nos seus hábitos como em estrutura, do seu grande homónimo. Não ultrapassa o pêso de quatrocentos quilos, enquanto que os vulgares hipopótamos atingem, sem dificuldade, quatro mil quilos, e até mais.

Há cinqüenta anos, um explorador alemão afirmou que os hipopótamos anões existem, raramente, nas florestas virgens, e nos imensos pantanos da África Central. No entanto, apesar de os ter localizado, só pôde descobrir-lhe os rastos e lobrigá-los muito ao longe.

Foi por essa altura que Hagenbeck enviou duas expedições à cata do animal misterioso. Só no verão de 1912 se conseguiu apanhar cinco dêsses animais anões que foram para a Europa. A espécie propagou-se e ainda hoje existem exemplares em vários jardins zoológicos do mundo.

na hora
precisa
o relógio
exato

LANCO
SUIÇO - 80 ANOS - TRADIÇÃO

SINGRA


Os cientistas da Universidade da Califórnia descobriram, recentemente, o elemento 101, átomo sintético, que nunca existiu na natureza. Denominado «mendelevium» por Dimitri Mendelejef, químico russo do século XIX, que elaborou uma tábua de todos os elementos químicos, o n. 101 é muito instável.

Segundo seus descobridores, o «101» desaparece duas horas depois de ter sido produzido num ciclotron que bombardeia o elemento n. 79 com átomos de hélio.

O carro-vevô com o qual o jornalista Luigi Barzini empreendeu o trajeto de Paris a Pequim

# O Salão Internacional do Esporte

Fotos Mercúrio

O Salão Internacional do Esporte que abriu suas portas no Palácio das Exposições, em Turim, na Itália, homenageou as grandes proezas esportivas que se realizaram no século XX. Sob o grande arco do pavilhão principal podia deparar-se com o carro em que o jornalista Luigi Barzini, em 1907, fêz o incrível trajeto de Paris a Pequim; ou com a veiha «Alfa Romeo», campeã de 1924 a 1930 que foi comandada pelos grandes ases do automobilismo italiano, como Navolari, Varzi, Antônio Ascari, etc.

O esporte da bicicleta apresentou também gloriosas raridades; entre elas a primeira bicicleta construida em madeira.

O alpinismo esteve bem representado: lá estavam alguns utensílios empregados pelos escaladores do Everest e do monte K 2.

O Salão, além de exibir máquinas e instrumentos campeões, apresentou os últimos modelos de aparelhos que se relacionam com os mais diversos e excêntricos esportes.

A máquina de corrida Monaco-Tremi, construida em 1935, a sumidade de automobilismo em sua época

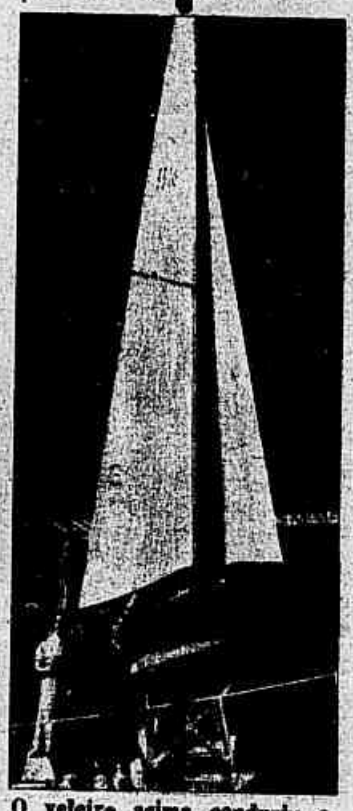

O veleiro acima conduziu a equipagem italiana que se tornou, em 1952, campeã mundial dêsse esporte

Abaixo, uma das tendas utilizadas pelos alpinistas italianos que escalaram o monte K 2

## ACHADO CURIOSO

CURIOSA chapa de pedra com sinais e o desenho de uma caravela foi um dos objetos encontrados pelos mergulhadores do Clube de Mergulhadores Amadores de Gotemburgo. Trata-se de um navio do século XVII, afundado a alguns metros apenas das costas da Suécia.

Dizem que o grande proprietário de navios, Siamann, no ano de 1660, afundou sua frota para que os seus barcos não fôssem anexados à marinha de guerra sueca.

O Clube dos Mergulhadores trouxe à tona mais de 20 objetos que serão anexados à coleção do conhecido Museu da Marinha em Gotemburgo.

Segundo entendidos, o achado é interessantissimo. A chapa por exemplo, era usada pelo capitão para «notas» sôbre a viagem. O desenho de uma caravela talhado nessa pedra está muito bem feito e o mais curioso ainda é que se trata de uma caravela da Idade Média — o que no entanto não significa que a chapa seja dessa época.

Há muita gente que confunde o verbo sonhar com o verbo refletir. — **Taine.**

*

O amor é como a fé nos milagres: é um trabalho da imaginação para excitar o coração e paralisar o raciocinio. — **George Sand.**


Já está à venda o livro
"RIO ANTIGO"
por C. J. DUNLOP
Cr$ 300,00
Pedidos e informações:
CIA. BRASILIS
Av. Rio Branco 137 — 4º andar
Fone 22-7241 Rio de Janeiro

CABELOS BRANCOS
JUVENTUDE
ALEXANDRE
ESI-SE COMO LIÇÃO

CORRIJA EM CASA A IMPERFEIÇÃO DOS SEIOS

do Dr. G. Ricabal, restaura em poucas semanas, os seios caidos, flácidos e sem plástica. Um prodigio de eficiência comprovada em famosos institutos de beleza. Nas boas casas do ramo. Pelo reembôlso aéreo Cr$ 60,00. C. Postal 6. Meyer - Rio.

ganhe
5.000 cruzeiros
mensais fàcilmente, quasi brincando, nas suas horas de folga.

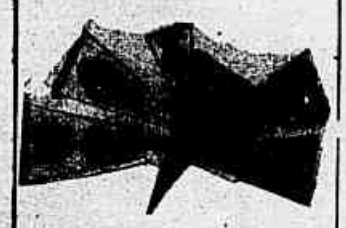

Lucro garantido

Torne-se um negociante de flâmulas e seja o primeiro na sua cidade a aproveitar este lucrativo negócio. 70% de lucro em cada unidade.

Envie $ 9,00 em sêlos e recibo o catálogo ilustrado e o nosso folheto sôbre o negócio de flâmulas.

FLÂMULA CARIOCA
Av. Pres. Vargas, 418, 9.º andar
Tel. 43-1818 — Rio de Janeiro

HEMORROIDAS
Podem agora ser tratadas, com resultados positivos, graças à modernas substâncias de real efeito que entram na fórmula de PHYLANOL.
PHYLANOL — pomada ou líquido, alivia imediatamente as dôres e os pruridos, descongestiona as dilatações, evita as complicações infecciosas das ulcerações e varizes hemorroidais. PHYLANOL — em tôdas as Drogarias e Farmácias, ou Caixa Postal 4306 — Rio.

GINÁSIO EM 11 MÊSES
(MADUREZA)
CURSO POR CORRESPONDÊNCIA
PARA MAIOR ESCLARECIMENTO
PREENCHA O COUPON ABAIXO

INSTITUTO DE CULTURA TÉCNICA E GINASIAL
CAIXA POSTAL 6583 - SÃO PAULO
NOME .....
RUA .....
BAIRRO ..... C. POSTAL .....
CIDADE ..... ESTADO .....
(MANDE Cr$2,00 EM SÊLOS PARA AS DESPESAS) - S.I.

AGORA, NOS 590 QUILOCICLOS!
Ouça a RÁDIO RELÓGIO FEDERAL em sua nova onda média de 590 kcs, e na onda curta de 4.905 kcs, dando a hora certa, minuto a minuto, dia e noite, para todo o Brasil.

DOR DE DENTE?
CERA Dr. Lustosa

Mais um anunciante, pelas ondas média e curta da RÁDIO RELÓGIO FEDERAL, está transmitindo sua mensagem de publicidade para todo o Brasil: a CERA DR. LUSTOSA.

ANTI-CÁRIE XAVIER
À BASE DE CÁLCIO E FLÚOR
Moderna medicação preventiva da cárie dentária e recalcificante do organismo.

Elegante costume em sêda sanforizada apresentado por Vania, modêlo da Canadá de Luxo

Chile MODAS

Bela combinação em prêto e branco de CHIC RAZZI, para verão. Blusa de costas nuas, com sôbre o pescoço bolero revestido de branco. Saia ampla. Bordado em raffia semelhante. (Foto Transworld)

# MODA e Elegância

Dois elegantíssimos modelos para reuniões e noite, criação da Canadá de Luxo, Rio

## ARRÔJO E BOM GÔSTO

LÉA SILVA

*GRACIOSO espetáculo contemplamos nesta temporada em que alegres estampaaos avivam ambientes em que a mulher centraliza atenções com sua graça, donaire e elegância. Embora a moda continue firme nos seus propósitos, ressoam ao longe os ecos das modificações liderando o movimento Dior que desta feita se inspira na letra "Y" do alfabeto para criar novas belezas na louvável intenção de agradar e cativar o mundo feminino elegante. Entretanto, nem tôdas seguirão as idéias do "mago" pois outros grandes "asses" da costura possuem legiões de admiradoras e seguidoras fiéis. Para esta temporada de verão as linhas continuam sensivelmente as mesmas da finada primavera, notando-se, no entanto, algumas modificações nos costumes e tailleurs que ora se apresentam mais justos principalmente na cintura o que, sem dúvida, empresta mais jovialidade à silhueta feminina. Ensembles e casacos longos ou 3/4, túnicas e jaquetas continuam sua brilhante trajetória pelo mundo da moda, porém, confeccionados em tecido de algodão em tons claros ou vivos alguns em sêda, outros em faille de algodão correspondendo as exigências da estação estival. Costumes deux-pièces em estampados onde predominam flôres em fortes coloridos, esmaecidos, às vezes, com tintas atenuantes, num contraste harmonioso, caracterizando a nota original dos tecidos para êste verão. Incluindo entre algodão e tweed, entre piqué e popeline, o organdi poderá ser considerado o rei dos tecidos modernos, apreciadíssimo pela suave fragilidade que empresta aos vestidos passeio e aos suntuosos modelos para noite. Um dos característicos da saia moderna é aquêle que écha os quadris bem delineados ampliando-se, moderadamente, até a barra. Estilo rejuvenecedor aceito com especial agrado aparecendo em número ilimitado em tôdas as ocasiões. Numerosas saias plissadas a partir dos quadris formam conjunto com blusas esportivas ou suntuosas. Para reuniões importantes a saia estreita, colante, com panejamento envolvente ou drapée contrasta com modelos de amplas saias sob corpete de cintura definida, busto natural, profundo decote e braços inteiramente nus, modelos para jardim e praia, casual e passeio no campo, as matérias executadas em popeline, piqué, percal, cetim ou faille de algodão em lindas côres e rejuvenescedoras agradam pela facilidade que emprestam à mulher que saiba vestir-se apropriadamente às circunstâncias e ocasião. Resumindo podemos dizer que o verão é a estação que permite ampla liberdade de escolha, em que côres e modelos se mesclam em imaginosas criações de encantadora originalidade, permitindo à mulher, mesmo a que se fuja no outono da vida, trajar-se com certo arrôjo, porém, com notável bom gôsto!*

Casaco gôla em tecido estampado sôbre vestido inteiro de saia bastante graciosa inspirado em Jeanne Lanvin. Samarinha de Castillo no mesmo estampado da gola

Gracioso modêlo em organdi bordado para noite. Corpo ampla em os quadris saia franzida ampla sôbre outro em tafetá de pura sêda. Motivo original sôbre o busto

# CONSULTÓRIO DE BELEZA

Sob a direção de LÉA SILVA, é apresentado semanalmente com o objetivo de atender à solicitação de nossas leitoras, respondendo suas cartas, procurando, na medida do possível, solucionar os problemas de beleza. Escreva para LÉA SILVA, R. Riachuelo, 193, SINGRA, Rio.

F. — Meço permanente em meus cabelos e no prazo de duas semanas ficam novamente lisos. Que devo eu fazer?

R. — Peça ao cabeleireiro que faça uma ondulação um pouco mais forte para que dure mais. Evite o emprêgo de óleo de ioções oleosas sôbre os cabelos.

F. — Ficaria imensamente agradecida se me indicasse quais as côres que deveria usar para combinar um maquillage perfeito e harmonioso. Meu tipo é loiro. Tenho olhos verdes e pele clara. Loirinha de Campo, Maria Benita de Curitiba, Clarisca Felix — Loirinha Espiritosanense.

R. — Para que o maquillage fique perfeito e harmonioso em primeiro lugar a pele deve estar perfeitamente limpa e bem tratada. Sôbre pele sêca ou gordurosa em excesso a pintura jamais fica harmoniosa. E', pois, oportuno aconselhar o seguinte: se tem pele sêca, faça massagem, pouco antes de aplicar o maquillage com creme em massagem Marsilea. Retire o creme com pano fino ou guardanapo de papel. Banhe o rosto com água bem fria (para fechar os poros), enxugue comprimindo a toalha. Em seguida faça o maquillage. Mas se, ao contrário, sua pele é oleosa, lave o rosto com água fria e sabonete, passe creme líquido Marsilea que atua como fixador da pintura. Para pele sêca, normal ou oleosa, sendo tipo loiro sugerimos: Pó de arroz médium Coty, Rouge Vibrant, Cotycils para alongar os cílios, e sombra para as pálpebras mêsmo também de Coty.

F. — Onde poderei adquirir o livro «Sejamos Belas» e como obter ingredientes para receita publicada em SINGRA. Vera Maria do Distrito Federal.

R. — Nas principais livrarias do Rio encontra-se o livro «Sejamos Belas». Para as leitoras do interior enviamos pelo sistema reembôlso postal, basta para isso preencher um coupon que SINGRA oferece e devolvê-lo a êste suplemento, endereçado ao nosso Consultório de Beleza. Satisfeita?

F. — Desejo fazer operação plástica em meu nariz. Para isso procurei procurar um médico aí no Rio. Mas enquanto não chega êsse dia você poderia me ensinar algum dos seus truques para diminuir o tamanho do nariz? Leitora de Qualquer Lugar.

R. — Nariz grande, chato, torto ou pequeno demais já não é mais problema insolúvel para a medicina. Conheço vários cirurgiões competentíssimos. Quando se dispuser a fazer operação em seu nariz, venha ao Rio, me procure e lhe indicarei um dos melhores operadores de plástica. Mas não se impressione com o tamanho de seu nariz. Dizem que nariz longo é sinal de mérito e de sabedoria. Cesar e Napoleão tiveram grandes narizes e ficaram na história pelos seus feitos. O truque que pode usar com algum êxito é empregar base pouco mais escura do que a habitual sôbre o nariz e principalmente na ponta. A ilusão de ótica reduz o nariz em proporções razoáveis. O penteado também tem sua influência. Cabelos levados para trás dá ao nariz a aparência de menor. Cabelos levantados para o alto principalmente os nascidos sôbre as frontes, pouco acima das orelhas, também concorrem para diminuir o tamanho do nariz. Outro truque usado com os cabelos é o da franjinha sôbre a testa. Experimente um dêsses truques e breve não mais se preocupará com o tamanho de seu nariz.

# DE CORAÇÃO A CORAÇÃO

Nesta secção a correspondência será endereçada a VOLUNTÁRIA, aos cuidados de SINGRA, Rua Riachuelo, 193 - D. F.

**Iadia (E. Santo)** ... Agurreime la esta idéia como tábua de salvação.»

Agora estou mais que certa que nada aconteceu. Aquilo que suas amiguinhas disseram que teria que ocorrer como consequência, é verdade, e segundo suas palavras, nada disso ocorreu, logo nada de mais existe. Além do mais, de acôrdo com a idade na época, nenhum prejuízo poderia haver. Deixe de se preocupar com isto. Pode ficar tranqüila. Conheço um caso exatamente igual, e tudo correu bem depois. Não se preocupe mais, e seja muito feliz. Não deixe de enviar o convite para o casamento. Abraços.

**Lourinha Apaixonada (Minas)** ... «tenho vinte anos e o amo muito.»

Procure saber exatamente as razões que seus pais têm contra êle. Ninguém pode detestar alguém, sem uma razão plausível. Deve haver alguma coisa, do contrário não seria admissível tamanha opressão. Procure saber e não deixe de me escrever depois, está bem?

**Jesus Carlyle e Pela Negra (Ponta Grossa)** ... «Que devemos fazer?»

A primeira deve falar com o rapaz diretamente e saber se êle gosta ou não da outra. Desagradável será ficar como «reserva». A segunda deve procurar imediatamente esquecer o rapaz. Êle não presta, ela mesmo o confessa, e se persistir é porque é tôla. Escrevam sempre que desejar.

**Vanessa (Santos)** ... «Já se passaram três anos e êle continua sem poder casar-se...»

Depende dos sentimentos que êle tenha por você. Êle é assíduo na correspondência? Fala em amor? Fala em casamento? Se não fizer nada disso, então desista quanto antes, pois estará fazendo você de bôba. Escreva.

**Normalha (?)** ...«êle sendo mais velho pode vir a ser um elemento insuportável...».

Você está querendo desvendar o futuro, menina? Como pode ter certeza de uma coisa dessas? Se o ama e é correspondida, passe por cima de tôda estas tolices e seja feliz, é o quanto basta.

**Fredericos (Minas)** ... «um complexo de inferioridade.»

O que não deverá ter mesmo, pois quem escreve como você, deve ser muito interessante também conversando. Sua carta é muito bonita e magnificamente bem escrita. Pegue tranqüilo. O que estiver com você, é que ainda é muito jovem, e a sua oportunidade ainda não chegou. Creia, muito mais breve do que você própria possa imaginar, surgirá aquêle que fará seu coração bater mais rápido. Não se aperre, entretanto. Aguarde pacientemente, e seja feliz.

**Ires (?)** ...«será que me casarei com êle?»

Já disse e repeti várias vêzes aqui, que se eu fôsse adivinha seria dona do mundo. Conte comigo em qualquer situação problemática, mas advinhar é impossível, minha amiguinha. Escreva quando realmente necessitar, está bem?

**Marly (P.)** «... que acha de tudo isso?»

Pode ser que o rapaz seja sincero, e pela constância de suas notícias, deve ser. Espere mais um pouco, insista para que êle vá conhecê-la pessoalmente e analise de perto. Escreva outra vez.

**Mocinha Desiludida (Piracicununga)** ... «Com quem devo me casar?»

Com o que ama, ora esta. Você encara o casamento como negócio ou como amor? Pois resolva o que o seu coração mandar. Escreva se for necessário.

**Desiludida (Curitiba)** ...«Quero voltar, adoro-o, mas quando penso que êle é carinhoso...»

Minha filha, consulte um médico. Primeira vez em tôda a minha vida, vejo alguém ter horror a carinho. Se êle não o fôsse, você estaria reclamando. (Ah! incoerência, teu nome é mulher!). Volte se quiser e se puder. Arranje um elo de aproximação, mas deixe desta bobagem e aceita a vida como ela é. Você quer ser uma exceção na vida? Estará pensando, por acaso, que se êle vier a casar-se com você, jamais chegará perto de você, pelo fato de você não gostar de carinho? Ah! menina. Você não sabe o que quer da vida. Vai ver, nem ama o rapaz. Tenha juízo e pense bem antes de tomar qualquer atitude.


Elizabeth Arden apresenta

Colônia Sólida Blue Grass

Nova! Deliciosa... refrescante... duradoura... Blue Grass, a inconfundível fragrância de Elizabeth Arden é apresentada agora em forma de bastão, que cabe num cantinho de sua bolsa. Não é gordurosa, é absorvida rápidamente e realmente refresca nos dias de calôr.

Colônia Sólida Blue Grass - presente original... complemento indispensável de sua toalete... companheira de tôdas as horas! Cr$ 50,00

Elizabeth Arden

Rio - Av. Presidente Wilson, 165 - Tel.: 22-2040
São Paulo: Rua Conselheiro Crispiniano, 120 - 2.° - Tel.: 35-1015

Outro formoso grupo de jovens na encantadora noite do Grajaú Tenis Clube.

# Ecos Sociais

Reportagem de
RACHEL DE SOARES

A sra. Marcia Gianni, uma das maiores «hoteleses» da Itália e também uma das mulheres mais ricas dêsse país, cujo marido estêve recentemente no Rio, está esperando a visita da cegonha.

* A princesa Dona Esperança de Orleans e Bragança, será a patronesse do baile em benefício da Casa dos Expostos.

Diretoria do Grajaú Tenis Clube, na noite elegante da transferência do reinado primaveril. A rainha de 1954 passa o seu trono à de 1955.

* Partiu para o Panamá o embaixador Fragoso e senhora.

* Triunfal, a exposição de pinturas de Malagoli, na Galeria de Arte de Xavier da Silveira, 19-A.

* Na Capela da Reitoria da Universidade do Brasil, realizou-se o casamento da bela senhorita Bessie Buarque de Macedo, com o Dr. Armando F. Rodrigues.

* Gregorio Barrios estreou, em São Paulo, na «boite» Africana.

* De convívio interessante, esteve a reunião que se seguiu à sessão especial de «Sementes de Violência», filme que a Metro Goldwyn-Mayer, ofereceu à imprensa e ao sr. Chefe de Polícia, Coronel Menezes Côrtes.

Principescamente recepcionados pela emprêsa, os convidados, num gostoso e impecável buffet, tiveram o prazer de ouvir a inteligência convivacente do Coronel Menezes Côrtes e o brilho persuasivo de seu talento. Também a jornalista Adalgisa Nery de presença elegante e espírito culto, muito contribuiu para o encanto da madrugada.

* Constrói-se novo edifício para o Avenida Palace, junto à Estação do Rossio, em Portugal.

## UM SANDUICHE DIFERENTE

ESTA' caindo em moda em vôga, nos Estados Unidos, o uso de refrigeradores para preparar saladas, sanduiches e sobremesas congeladas, segundo declarou Miss Alice Wirtland, de Chicago. Eis uma receita apetitosa.

Sanduiche «Ribbon» — 3/4 de presunto cozido e picado; 1/2 xicara de picles curtidos, bem picados; 2 colheres de milho «chilli»; 6 colheres de maionese; 3 ovos cozidos, picados; 1 colherinha de mostarda; 1/4 de colherinha de milho inglês; 3/4 de colherinha de sal; 1/8 de colherinha de pimenta do reino; 6 azeitonas grandes; 1 punhado de agrião bem picado; 2 xicaras de pepinos bem picados; 1 pão grande; 16 onças de queijo cremoso; 1/2 xicara de creme de leite.

Misturam-se presunto, «picles», milho «chilli» e duas colheres de maionese, e, separadamente, colocam-se os ovos, mostarda, milho inglês, pimenta, sal e duas colheres de maionese, misturando-se tudo. Numa terceira vasilha, colocam-se os pepinos e agrião, com as duas colheres restantes de maionese.

Tira-se a casca do pão e corta-se o mesmo em quatro partes, ao comprido. Unta-se com manteiga (1 colherinha) e põe-se o recheio de presunto. Cobre-se com um outro pedaço de pão, untado com mostarda, do lado do presunto. Unta-se a outra face com uma colherinha de manteiga e coloca-se por cima o recheio de ôvo. Cobre-se com um terceiro pedaço de pão, untado com maionese e, sôbre êste, coloca-se o recheio de agrião e pepino. Finalmente, coloca-se a última camada de pão, untada com manteiga na parte de baixo.

Mistura-se o queijo cremoso e o creme de leite, com um pouco de sal. Unte-se com a mistura o pão e enfeite-se com as azeitonas. Coloca-se no refrigerador, deixando-se ficar duas horas, e serve-se em fatias.

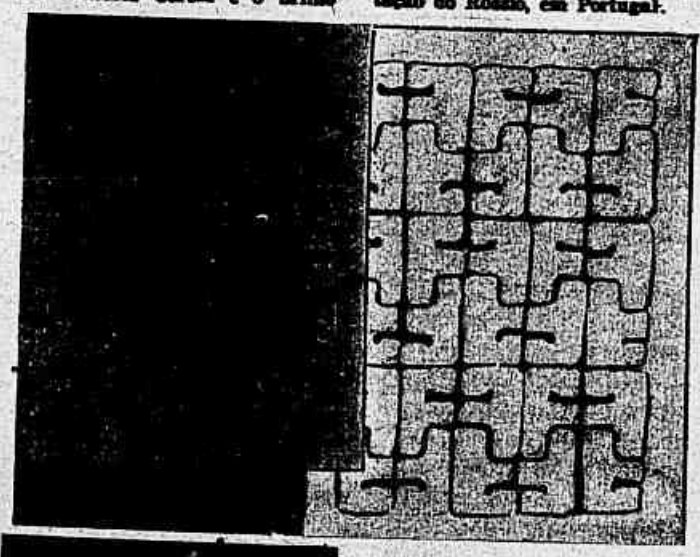

A *melhor* proteção para a pele delicada do seu bebê...

## TAPETES MODERNOS

OS decoradores criaram um tapete de pequenas dimensões, destinado a definir as diversas áreas de um aposento e estabelecer ou acentuar o plano de colorido para um determinado cômodo.

De fato, muitos decoradores são de opinião que a decoração deve começar pelo assoalho. Êsses tapetes não só se ajustam a essa idéia, como embelezam o próprio assoalho.

Quando se compra um tapete, devem ser tomadas as mesmas precauções que são tomadas quando se compra qualquer outro artigo destinado ao lar. A qualidade do material e de sua confecção, assim como a côr, devem ser examinadas cuidadosamente. A côr principalmente, é de grande importância para um tapete.

Desenhos profundos e esculturais asseguram um aspeto tridimensional de grande efeito a muitos tapetes modernos. Isso se consegue mudando-se o comprimento dos fios. Freqüentemente, combinam-se, nêles, as côres, como faz um desenho escandinavo, formando FF em tonalidades carvão, cinzento e branco. Entre os desenhos, aparecem caminhos de pedras, fôlhas de salgueiro e flocos de neve.

Há muitos tapetes modernos espanhóis e equatorianos cujos desenhistas usam a fiança como um pintor usa as côres. Essa técnica se destaca principalmente nos tapetes que se inspiram nos desenhos do homem das cavernas e num desenho abstrato de paisagens marinhas, de silhuetas de tubarões e suas sombras, com bolhas formando as bordas.

Na antiga Roma equiparam-se sete mil homens com achas e outros instrumentos e armas particularmente destinadas a arrombamento, além de uma bomba de mão chamada «sifão», para o transvasamento das águas do rio Tibre. Talvez tenha sido êsse o primeiro corpo de bombeiro que se criou no mundo.

Em amor como na guerra, quando o inimigo se defende com mais energia é que mais devemos insistir em não ceder. — **Mauricio de Saxe.**

## NEGATIVO E POSITIVO

Carlos Ortega Rodrigues

OS amadores se mostram sempre interessados em conhecer pormenores a respeito da técnica dos instantâneos fotográficos de alta velocidade. A verdade é que a parte mais importante da arte de tomar fotografias instantâneas é a experiência.

Escolhi hoje, como podem ver os leitores, uma fotografia premiada pela Ansco que é um exemplo de instantâneo de alta velocidade.

Antes de se experimentar tirar tais fotografias, deve-se assegurar que o equipamento fotográfico e os materiais empregados são adequados para se executar o trabalho que se pretende.

Eis alguns conselhos nesse sentido:

A máquina deve ser de fácil manejo, com uma lente de menos de 3,5 de abertura e que possa ser graduada pelo menos a 1/100 de segundo.

E' indispensável verificar-se que se dispõe de luz suficiente.

E o mais importante de tudo naturalmente, é usar-se um filme, criado com uma emulsão especial para êsse gênero de fotografia.

Quando se preparar para tirar o instantâneo, o leitor deve escolher topogràficamente o ambiente da ação. Focalize tal ponto e, quando o modêlo ali aparecer, aperte o obturador.

Não receie perder o foco para captar o movimento. As vêzes, um pé ou mão tremidos podem indicar mais que a perfeição desta moça, fotografada em pleno salto, sôbre uma duna de areia.

SINGRA

# CONSULTÓRIO PSICOLÓGICO

Tal idade é muito importante para o menino, possivelmente deve estar passando por alguma experiência nova e estranha...

WOLF RINSKI

DURANTE o sono, tôdas as nossas fôrças que costumam orientar nossa vida acordada, encontram-se num estado de incapacidade total ou parcial. Dormem os nossos bons instintos, nosso auto-contrôle, nossa disciplina, nossa faculdade de dominar reações ruins de nosso íntimo, enfim tudo o que pela educação, pelo hábito e pelo convívio humano nos impede de agir espontâneamente, irrefletidamente, assim como o animal agiria. No estado acordado, não roubamos tudo quanto queremos. Não matamos o chefe que nos aborrece...

Não agimos assim por sabermos que tal comportamento nos acarretaria conseqüências das mais desagradáveis. Estaríamos logo presos, processados, e acabaríamos a nossa vida numa prisão ou numa camisa de fôrça. Pensamos bem nessas conseqüências, lembramo-nos de tudo que aprendemos de nossos pais, dos professôres e dos livros que já lemos em nossa vida, e em vez de matar o chefe, contentamo-nos com algumas maldições, e não faladas em voz alta, para evitar complicações possíveis.

O sono, traz-nos a satisfação dos nossos desejos. Tudo que em nossa vida acordada em vão almejamos, no sono nos é dado em abundância. «Como assim? Pelo sonho?»

— Sim, pelo sonho! O sonho, simbólicamente p e r m i t e-n o s obter tudo que a vida real nos negou.

O Sentimento de pudor, mesmo adormecido, é tão forte em nós que não sonhamos com os objetos e atos que têm relação direta com nossa vida; sonhamos, por assim dizer, com rodeios, e substituimos no sonho a mulher, por exemplo, por um quarto, uma gaiola ou qualquer objeto no qual se possa guardar uma coisa, um armário, para mencionarmos um, entre muitos dêsses «símbolos».

Para os psicólogos, decifrar tais «símbolos» que representam uma espécie de código, não é dificuldade. Se lhe fôr contado um sonho, em que uma pessoa quebrou os vidros de um quarto, saberá que se trata de um desejo satisfeito.

Interpretar sonhos na base psicanalítica e psicológica não deve ser confundido com certo charlatanismo, com os ensinamentos dos «livros de sonhos», «egípcios ou persas» que alegam poder profetizar o futuro, pela interpretação, profecia que muitas vêzes se limita a dar conselhos em «assuntos de amor» e... «no bicho».

A interpretação, dos sonhos do «doente», feita por um psicólogo de tarimba, traz, na maioria das ocasiões, uma cura completa. Possibilita ao analista ver quais os problemas que atormentam o inconsciente do enfêrmo.

---

**Sr. Helio — São Paulo — P. — «...Tenho um filho com 12 anos de idade; desde que retornou das férias, permanece silencioso, pouco comunicativo, já me deixando preocupado...»**

R. — Sabemos como são importantes êsses anos para o menino, possivelmente deve estar passando por alguma experiência nova e estranha, sôbre a qual não estará pronto para falar, enquanto não a houver moldo um pouco mais no espírito.

Com paciência, pode-se procurar jeitosamente ingressar na sua intimidade, obtendo a explicação do que tem absorvido sua atenção naqueles dias: Pode ser um namoro ou qualquer outra circunstância muito especial.

Em tal situação os pais devem compreender que os adolescentes são pessoas e se não querem não devem insistir na troca de confidências.

**Sob a direção do psicólogo W. Rinski é apresentado com o objetivo de auxiliar os leitores a solucionar problemas do espírito humano. Cartas para: Dr. W. Rinski, rua Riachuelo, 192 — Rio — SINGRA.**

FOTOGRAFIA

CURSO PRÁTICO POR CORRESPONDENCIA

PREPARE-SE PARA UMA CARREIRA BRILHANTE E LUCRATIVA

Estude EM SUA PROPRIA CASA, conheça verdadeiramente os segredos da ARTE FOTOGRAFICA. Durante os estudos V. S. receberá GRATUITAMENTE, uma MAQUINA FOTOGRAFICA ultra-moderna, um completo LABORATORIO FOTOGRAFICO para V. S. trabalhar. No final dos estudos ganhará ARTISTICO DIPLOMA como comprovante de sua habilidade profissional.

GANHE DINHEIRO!

GRÁTIS

Não perca tempo envie-nos hoje mesmo o cupão ao lado

INSTITUTO TECNICO CULTURAL

CAIXA POSTAL N. 760 - S. PAULO

Sr. Diretor

Peço enviar-me informações completas sobre seu Curso de FOTOGRAFIA por correspondencia.

Nome .....

Endereço .....

Cidade ..... Estado .....



PULSEIRAS CONTRA ASMA

bronquite asmática ou ataques epilépticos. Afamadas pelos ótimos resultados, Cr$ 50,00, acompanhando instruções. Atende-se pedidos do interior pelo Reembôlso Postal. - Cartas ao Distribuidor, Caixa Postal 161 — Copacabana - Rio.



GRÁTIS!!!

OFERTA DE PROPAGANDA

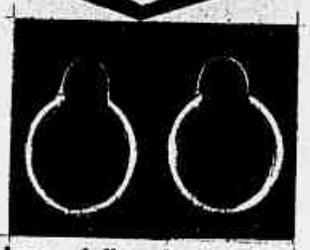

Êstes brincos folheados a ouro 18 k, como presente pela sua compra de qualquer de nossos artigos, a fim de que VOCÊ CONHEÇA E APROVEITE as VANTAGENS de nossa Organização.

VANTAGENS DAS NOSSAS JOIAS DE FANTASIA:

- Feitas por técnicos europeus.
- Perfeita FABRICAÇÃO.
- Os mais modernos modelos.
- Artigos garantidos e de confiança.
- NÃO FICAM PRETAS!!!

NÃO PERCAM ESTA OPORTUNIDADE ÚNICA E FAÇAM LOGO OS SEUS PEDIDOS PARA OS PRESENTES DE NATAL!

VOCÊ SÓ PAGA OS NOSSOS PREÇOS. SEM MAIS DESPESAS

A remessa e pagamento de pedidos serão efetuados exclusivamente pelo REEMBOLSO POSTAL, sem mais despesas. Apenas os pedidos de urgência VIA AÉREA estão sujeitos a taxa de Cr$ 4,80 por cada 100 gr., assim como todos os pedidos para os Estados do Norte.

1003 - Presente de alta classe para pessoas de gosto requintado. Chaveiro de ouro de 18 K soldado sôbre metal. Seguro, prático, elegantissimo.
preço da praça 450,00
NOSSO PREÇO 398,00

1005 - Conjunto que realça sua elegância. Colar e brinco em dourado ouro, grande moda. Alta classe, fino gosto.
preço da praça 300,00
NOSSO PREÇO 248,00

1002 - Fino conjunto de colar e broche em dourado ouro, grande moda. Alta distinção.
preço da praça 280,00
NOSSO PREÇO 228,00

1004 - Conjunto de Colar, Pulseira e Broche em dourado ouro de grande elegância e Beleza.
preço da praça 380,00
NOSSO PREÇO 309,00

1001 - Belo conjunto de Pulseira e Brinco em dourado ouro, perfeita combinação. Muito elegante.
preço da praça 180,00
NOSSO PREÇO 158,00

ORGANIZAÇÃO AMERICANA DE VENDAS E REPRESENTAÇÕES LTDA.
CAIXA POSTAL 200 — COPACABANA — RIO DE JANEIRO.

Queiram enviar-me pelo REEMBOLSO POSTAL OS ARTIGOS ASSINALADOS EM BAIXO, JUNTO COM MEU PRESENTE GRÁTIS, pela compra que faço. Fica entendido que a mercadoria que chegar com defeito, ou que não me agradar plenamente, será devolvida para troca ou devolução da importância paga. Desejamos servi-lo BEM!

DESEJO RECEBER OS ARTIGOS Nos.:
☐ 1001
☐ 1002
☐ 1003
☐ 1004
☐ 1005

MANDE POR VIA:
☐ TERRESTRE — Porte pago
☐ MARÍTIMA
☐ AÉREA — Porte a pagar

NOME .....

ENDERÊÇO .....

CIDADE ..... ESTADO .....

**CAMISA SPORT,** de puro linho, gola inteiriça, modêlo italiano, mangas curtas, nas côres: amarela, azul e cinza. Peça pela referência F-231 e mande a medida do seu colarinho

Cr$ **390,00**

**PALETÓ SPORT,** em linho "tela" fantasia, extra leve e arejado, sem enchimento, aberto atrás, nas côres: marinho, cinza e areia. Peça pela referência 2421 e mande a medida do seu peito e o comprimento tirado do pé da gola até a barra, pela cintura traseira

Cr$ **1.200,00**

**CALÇA DE PURO LINHO BRUDERER FLAX,** modêlo Sport c[ traspasse e reg. no cós, nas côres: beije e cinza claro. Peça pela referência 1420 e mande a medida de sua cintura e a que vai da cintura até o pé pelo lado de fóra

Cr$ **750,00**

**PIJAMA "DUCAL",** em superior fil à fil Bangú, com vivos de seda, botões de madrepérola, acabamento esmerado. Nas côres: azul, beije e cinza. Peça pela referência Q-1 e mande a medida do seu peito

Cr$ **395,00**

# Compre pelo

# reembolso

# nas lojas

# Ducal

## do Rio de Janeiro

Atendemos a pedidos do interior pelos mesmos preços do Rio. Por vale postal, atendemos sem qualquer despêza; nas localidades onde existe reembolso aéreo, preferimos atender por esta modalidade, dada a maior rapidêz que proporciona.

*Envie êste cupon com seu pedido* **S-5**
*Caixa Postal 3498 - Rio*

NOME .....
RUA.....
CIDADE.....
ESTADO.....

**RELÓGIO DE PULSO,** suisso, marca "LANGTON", 19 rubís, anti-choque, a prova dágua, folheado a ouro. Peça pela referência Z-1

Cr$ **1.300,00**

**CAMISA MARAJÓ TRUBENIZADA,** colarinho eterno indeformável, em cambraia e popelines brancas sanforizadas (não encolhe nunca). Peça pala referência A-2 e mande a medida do seu colarinho

$ **195,** e $ **250,** respectivamente

**PULSEIRA,** para relógio, elástica, folheada a ouro, fabricação alemã, última novidade no gênero. Peça pela referência P-5

Cr$ **198,00**

**SHORT,** de algodão lonado, modêlo clássico, com sungas de malhas, nas côres: beije, cinza, amarelo, havana e oliva. Peça pela referência H-33 e mande a medida da sua cintura.

Cr$ **100,00**

**SAPATO LORD SCATAMACCHIA,** modêlo passeio, em cromo estrangeiro, salto de borracha. Peça pela referência T-254 e mande o tamanho do seu pé

Cr$ **650,00**

**CHINELO DE LUXO,** em superior pelica, modêlo aberto, todo ponteado a mão, sola acamurçada, nas côres: marinho e havana. Peça pela referência S-2e mande o tamanho do seu pé

Cr$ **200,00**

O traçado desta avenida será repetido muitas vêzes nas grandes e modernissimas avenidas da futura Capital da República

A moderna cidade de Goiânia se projetou em pouco tempo no cenário do progresso brasileiro

O esfôrço patriótico, que construiu a Capital de Goiás, também tornará uma realidade a Nova Capital do Brasil

# Os Senadores da República e o Problema da MUDANÇA

JORNAL DE BRASILIA

FUNDAÇÃO COIMBRA BUENO PELA NOVA CAPITAL DO BRASIL

Ano 3º Nº 62 Avenida Anhanguera nº 20 - Goiânia - E. de Goiás

**conclusão do número anterior**

pelos preços anteriores às obras. Seus compradores, com efeito, nada construiram, reservando-os para revenda, quando subissem de preço. E V. Exª sabe, melhor que eu, como os terrenos de Goiânia se valorizaram. Por outro lado, merece, neste momento, ser também relembrado o ato do Governador de Goiás, que, patriòticamente, e com grande visão, tratou de desapropriar as terras, para evitar explorações futuras.

DEFESA DOS INTERESSES DO PAIS (Cunha Mello) — Como V. Exª viu, a manifestação de todo o Senado tem o sentido de defender os interêses do país, — isto é, os cofres públicos da União — dos ônus com a mudança da capital para o Estado de Goiás. Daí a unanimidade de manifestações favoráveis à pronta desapropriação das terras.

VANTAGENS DA DESAPROPRIAÇÃO (Ruy Carneiro) — Ouvi os apartes dos nobres colegas à oração que V. Exª está proferindo. Penso que o Govêrno da República fazendo as desapropriações de acôrdo com a sugestão do ilustre orador, salvaguarda os interêses da Nação, que não são os de lucro, porque o Govêrno Federal não é comerciante. Vai, porém, praticar um ato — que V. Exª está exaltando com o apoio de todo o Senado, — tomar uma iniciativa de maior relevância que, certamente, não trará prejuizos à Nação. De fato, sem querer, fazendo as desapropriaçoes, o Executivo com a obtenção prévia dos imóveis, trará, para os cofres públicos grandes vantagens, além de agir patriòticamente. Estamos lutando pela mudança da Capital da República para que o Govêrno possa trabalhar tranqüilamente, a exemplo do que acontece em outros países, como os Estados Unidos, que têm cidades como New York, mais ou menos semelhante ao Rio de Janeiro, quanto ao barulho, e também Washington, tranqüila como Petrópolis, ou como a futura capital em Goiás, Estado de V. Exª. Assim, merece aplausos a iniciativa do nobre colega no sentido de encorajar o govêrno a que faça a desapropriação imediata. Sabe o Senado que eu, sem falsa modéstia, estou em condições de opinar sôbre o assunto, pois dirijo um estabelecimento que opera em transações imobiliárias e vejo que dia a dia a terra mais se valoriza. Não há possibilidade, nesse campo, de um ato errado do Govêrno. Os que combatem a mudança da Capital da República poderão considerar errado o ato em si: nunca, porém, poderão julgar desacertada a desapropriação prévia dessa faixa de terra onde será instalada a Capital da República. Acredito que o Presidente Café Filho, que vem pautando os seus atos com muita cautela, sobretudo na questão de gastos, no tocante a emprêgo de dinheiros públicos, está vivamente interessado na mudança da Capital da República, tanto assim que escolheu o Marechal José Pessoa, eminente paraibano, para chefiar a comissão. E êsse ilustre militar, bem sei, não aceitaria um encargo dêsses por mera fantasia, mas para uma concretização. Assim mais do que nunca, cabe ao Govêrno do Sr. Café Filho adotar as providências que Vossa Excelência prega neste momento com o apoio de todos nós, do Senado, do Congresso e de tôda a Nação. E estou certo de que o Marechal José Pessoa, com a responsabilidade do seu nome e do seu passado, terá êxito na missão de que está incumbido, na concretização da medida que V. Exª está preconizando da tribuna, em nome do Estado de Goiás, que tão dignamente representa nesta Casa.

«A construção da Nova Capital será sustentada com a valorização dos terrenos que serão totalmente desapropriados».

## OPINAM OS VEREADORES DO DISTRITO FEDERAL SÔBRE A INTERIORIZAÇÃO DA CAPITAL FEDERAL

**MANOEL BLASQUEZ**

O Distrito Federal deverá imediata e invariàvelmente ser autônomo. O seu agrilhoamento, através dos tempos, não se justifica. Várias capitais de Estados brasileiros, com menor densidade, economia, política administrativa, não comparadas, têm govêrno próprio, eleitos pelo povo. Continuar o Distrito Federal nas condições atuais, grita, aberra contra o bom senso dos homens livres, especialmente de todos aquêles que aqui vivem, desde os do norte, Sul, Este e Oeste e estrangeiros que trabalham pelo seu progresso: lutam e amam a terra Carioca, como aquêles que aqui nasceram.

Conceder ao Distrito Federal, a autonomia é trabalhar pelo seu progresso que se caracterizará numa ação firme e decidida de govêrno atuante que sem solução de continuidade poderá gerir os negócios do cérebro do Brasil com grande eficiência.

ISTO ACONTECEU EM DETROIT, Michigan, quando a menina Diana Consoloff cruzou a West Grand Boulevard com seus carneirinhos de estimação. O guarda de tráfego resolveu o problema como resolve muitos outros durante seu dia de trabalho: apito, braço estendido e... SEGA! A foto foi feita por Edward C. Neid que estava no local quando a «jovem dama» quis atravessar a rua. (Foto Internacional)

Lugar onde acampou a 1ª Comissão Cruls

A PRISÃO DE VENTRE

MA DIGESTAO
BOCA AMARGA
ICTERICIA

VENTRE-SAN

EVITA O ENJOO NA GRAVIDEZ. Nas boas casas do ramo. Pelo reembôlso aéreo, Cr$ 50,00 e simples Cr$ 25,00. C. Postal 6, Meyer - Rio.

CASIMIRAS, LINHOS E TROPICAIS

PELO REEMBÔLSO POSTAL
PEÇAM AMOSTRAS GRÁTIS
CASIMIRAS, LINHOS, TROPICAIS E AVIAMENTOS PARA ALFAIATES
GRANDE SORTIMENTO - DIRETAMENTE DAS FÁBRICAS - MENORES PREÇOS ATACADO E VAREJO

A FONTE DAS ROUPAS

R. TUPINAMBÁS, 316 — Fone 40[illegible]
BELO HORIZONTE — MINAS

EM GENEBRA OS RUSSOS PROMETEM A PAZ, MAS...

O PARTIDO COMUNISTA BRASILEIRO, QUE A RÚSSIA BOLCHEVISTA DIRIGE E MANTÉM NA NOSSA PÁTRIA, EDITA 40 E TANTOS JORNAIS E REVISTAS!

SÃO ILEGAIS SEGUNDO A LEI DE SEGURANÇA ART. 2º, III.

URGE FAZER CUMPRIR AS LEIS NACIONAIS!

Abaixo com êles !!!

Brasileiros; combatam a intervenção soviética no Brasil!

Ajudem à sua Cruzada. Dirijam-se à Caixa Postal 910

RIO DE JANEIRO

CRUZADA BRASILEIRA ANTI-COMUNISTA

## QUAL A MAIS BELA?

Num confronto entre a expressão da beleza antiga, a Venus de Milo, e o modêlo de beleza moderna, Julia Adams, qualquer um ficaria indeciso para julgar qual a mais bela. Claro é que se julgássemos parcialmente a estátua levaria desvantagem, pois que se encontra desarmada de seus braços, enquanto a estrêla ostenta os seus encantadoramente roliços. Porém, não seria êste o principal motivo da derrota da deusa: nas pernas estaria o principal trunfo de Júlia. Como opinou John Vogel, e nós com êle, Júlia tem as mais perfeitas pernas do cinema. Muitos o ignoram porque, apesar disso, a Universal Internacional soube esconder os predicados curvilíneos de sua estrêla. E aí está algo de que Júlia se queixa constantemente. E num dêsses momentos de vaidade ofendida posou para a foto aqui publicada e perguntou, «Então, qual é a maior?»

Na nossa opinião a Venus de Milo ainda é a maior... em altura.

**HORÓSCOPO — PARA A PRÓXIMA SEMANA OS NÚMEROS À DIREITA DE SEU SIGNO SUGEREM SÔBRE: «S» (Saúde), «A» (Amor), «N» (Negócios) e «So» (Sorte).**

| NASCIMENTO | SIGNOS | S | A | N | So |
|---|---|---|---|---|---|
| 21 MARÇO A 19 ABRIL | CARNEIRO | 4 | 22 | 17 | 11 |
| 20 ABRIL A 19 MAIO | TOURO | 28 | 18 | 14 | 7 |
| 20 MAIO A 20 JUNHO | GÊMEOS | 40 | 34 | 25 | 39 |
| 21 JUNHO A 21 JULHO | CARANGUEJO | 16 | 26 | 47 | 31 |
| 22 JULHO A 22 AGÔSTO | LEÃO | 8 | 2 | 9 | 19 |
| 23 AGÔSTO A 22 SETEMBRO | VIRGEM | 37 | 46 | 33 | 27 |
| 23 SETEMBRO A 22 OUTUBRO | BALANÇA | 12 | 5 | 1 | 35 |
| 23 OUTUBRO A 21 NOVEMBRO | ESCORPIÃO | 36 | 41 | 30 | 45 |
| 22 NOVEMBRO A 21 DEZEMBRO | SAGITÁRIO | 44 | 10 | 6 | 5 |
| 22 DEZEMBRO A 19 DE JANEIRO | CAPRICÓRNIO | 48 | 13 | 38 | 43 |
| 21 JANEIRO A 19 FEVEREIRO | AQUÁRIO | 32 | 20 | 42 | 23 |
| 20 FEVEREIRO A 20 MARÇO | PEIXES | 20 | 24 | 21 | 15 |

1 A ambição tera motivos para satisfazer-se. Todavia não se exceda - 21.
2 O dominio lunar poderá ocasionar rusgas sentimentais.
3 De uma conversa sem importância sairá a solução de vários problemas - 19.
4 Os astros estarão influenciando dormências, cansaços etc.
5 Ocasião para esclarecer o problema sentimental: defina-se.
6 As finanças estarão ausentes, todavia grandes planos terão andamento.
7 Desencanto politico. Indiferença astral - 43.
8 Organismo debilitado. Procure aumentar as horas de sono - 36.
9 Novas oportunidades de aumentar o orçamento. Aproveite.
10 O amor estará numa conjuntura amena - 18.
11 Amizades politicas propiciarão surprêsas.
12 Ambiência salutar.
13 Os romances solidificar-se-ão.
14 Os negócios serão bem sucedidos.
15 Os passeios encontrarão clima oportuno.
16 Amparo benéfico dos astros.
17 Decisão animadora no setor profissional.
18 Sentimentos acrimoniosos: demonstrações de ciúme.
19 Tema sortilego.
20 Poderão surgir complicações dentárias.
21 Propostas para novos empregos serão ventiladas. Amadureça-as.
22 Conjuntura desastrosa para o ângulo amoroso.
23 Evite o mar nos sete dias.
24 Problemas psicológicos e monetários poderão influir na disposição sentimental.
25 Negatividade. Poucas demonstrações das cifras.
26 A tendência para os livros estará a afastar as pretensões casamenteiras.
27 Esqueça a existência de rifas, sorteios etc. Nulidade.
28 As amigdalas poderão manifestar-se negativamente.
29 O orgulho de influência jupiterniana estará arrefecendo os pensamentos emotivos.
30 Ocasião em que as criticas no trabalho poderão trazer aborrecimentos.
31 Sideração indiferente.
32 Organismo inalterado.
33 Pratique o otimismo. As cifras deparam-se promissoras.
34 Confortante, a situação afetiva - 46.
35 Indiferença astral.
36 Ares doentios. Cuide do organismo.
37 Romances superficiais. Insignificantes.
38 Remuneração compensadora nos esforços despendidos - 14.
39 Controle seus nervos: dominio lunar.
41 Um conjunto de circunstâncias poderá arrefecer o romance.
42 Solução satisfatória nos negócios - 33.
43 Inovação nas amizades será ideal.
44 O físico estará sob agradáveis eflúvios.
45 Não se arrisque aos convites da sorte - 27.
46 Os pensamentos sentimentais serão bem sucedidos.
47 Atividade profissional bem delineada.
48 Sideração oportuna à prática de esportes - 18.

ANIVERSARIO DO AUTOMOVEL CLUBE — Esta entidade, tradicional em nossos meios sociais e esportivos veio de completar o seu 48º aniversário. Para celebrar a efeméride, de quase meio século de atividades artísticas, culturais e esportivas, seu presidente, coronel Silvio Santa Rosa ofereceu um banquete comemorativo aos membros do conselho. Nos flagrantes, o sr. presidente coronel Silvio Santa Rosa, e aspecto de uma das mesas. (Foto Duarte Franco).

Cena de «A estrada» filme escrito e dirigido por Osvaldo Sampaio

## A Estrada, do Cinema Nacional

Miro Cerni e Agnes Fontoura num intervalo da filmagem de «A estrada», coprodução Mayra/Multifilmes

O cinema nacional é como uma pudica mocinha receosa de usar sua beleza adulta para conquistar admiradores. Não temos, porém, intenção de bancar D. Quixote: idealistas meio lunáticos é coisa que não falta entre nossos cineastas — embora raros sejam os bem sucedidos.

Numa síntese inteligente do meio em que vivemos poderíamos tirar partido de várias facetas e detalhes que muito contribuiriam para a apresentação de produções cinematográficas de melhor nível. Há, entretanto, um mêdo exagerado aos grandes cometimentos e os elementos capazes de maiores realizações, inclusive (e principalmente) quanto aos recursos financeiros recuam ante o bom pôrque de êxito problemático para entregar-se ao medíocre porém de bilheteria assegurada — pelo público de gôsto pouco exigente e pela publicidade falsa: o cinema nacional segue pela estrada errada.

Em coprodução com a Multifilmes, a Mayra Filmes promete para breve uma película feita com apuro e coragem, escrita e dirigida por Osvaldo Sampaio: «A estrada». Que essa estrada seja melhor do que o caminho que temos seguido. Ou pelo menos represente um oásis a mais no campo árido de nossa realidade cinematográfica.

## ASSESSOR FORENSE

**Waldemar Pereira Garcia — (São Paulo)** — O direito de ação cambial prescreve cinco anos após a data do vencimento da cambial. Se V.S. teme o devedor, conveniente seria ajuizar o título. Os juros lhe serão contados a começar da data da proposição da ação e são os juros legais — para o caso 6% ao ano — precisará, porém, V.S. legalizar a situação dos selos incompletos. Procure a Recebedoria Federal para isto. Se a primeira letra de câmbio era para ser paga em 1953, até 1958 (data de vencimento, dia e mês) tem V.S. o seu direito garantido para a cobrança executiva.

**Heitor L. Henriques — Campos (Estado do Rio)** — O artigo 15 da Lei n. 1.300 de 28 de dezembro de 1950, estabelece nas suas alíneas I a XI as condições em que se pode conceder o despejo. Para uma simples reforma do imóvel, sem se lhe dar maior capacidade de utilização, não é possível o despejo. Se V.S. quiser residir no prédio, poderá pedi-lo para êste fim. O inquilino não deve fazer reformas no imóvel, salvo se autorizado e se a benfeitoria fôr necessária para a habitabilidade do mesmo. Não é lícito, ainda que combinem as partes interessadas, o aumento do aluguel, senão dentro do estabelecido no parágrafo único do artigo 3º da Lei já citada e do artigo 8º da mesma lei.

**Mario da Penha da Silva — Bangu (Rio)** — Sem dúvida V. S. poderá registrar o seu parente, uma vez que ainda não foi cumprida essa exigência da lei. Vá a um Cartório de Registros de Nascimentos e lá o oficial lhe dirá o que deve fazer. Todos são prestativos e cumprem um dever para com a Pátria facilitando o registro de nascimento.

**Nota — Tôda a correspondência para esta seção deve ser dirigida ao dr. Enrico Brasil, redação do SINGRA, à rua Riachuelo, 192 - Rio.**

A produção brasileira de ferro gusa foi, no primeiro trimestre do ano em curso, de 282.370 toneladas, avaliadas em ..... 551.996.000 cruzeiros. Em 1954, em confronto com 1953, registrou-se um aumento de 209.000 toneladas e de 528.000.000 de cruzeiros.


Surdez

CENTRO AUDITIVO TELEX S.A.

Uma organização altamente especializada que coloca à sua disposição:

- Técnicos com larga experiência
- Testes completos de audição
- Modernos aparelhos auditivos de eficácia comprovada.

Rio - Av. Rio Branco, 138-3.º
S. Paulo - R. 24 de Maio, 250-12.º
Belo Horizonte - R. Afonso Pena, 740-1.º
Porto Alegre - R. dos Andradas, 1409-5.º
Curitiba - R. Barão do Rio Branco, 41-6º
Recife - Av. Guararapes, 50-3.º

Atendemos a domicílio

PEDIDO DE ENVIO DE FOLHETO ILUSTRADO "TUDO SOBRE A SURDEZ"

NOME.....
ENDEREÇO.....
CIDADE.....
ESTADO.....


## PROBLEMA Nº 184

Por Osvagrio Rodrigues

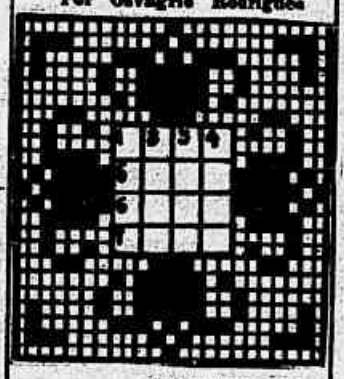

Sol. nº 183

HORIZONTAIS: 1 - Dá dote a. 5 - (Bras. Mato Grosso). Comprar garrotes de ano, ou pouco mais, aos fazendeiros que necessitam de numerário, ou que não têm campos para conservá-los e vender daí a dois anos, como novilhos, para exportação. 6 - Designação antiga do cúbito. 7 - Partir.
VERTICAIS: 1 - Ser infinito, 2 - Debrum. 3 - (Bras.) Espécie de cipó com que se enrolam as folhas de fumo depois de sêcas. 4 - Navegar.

## OS FABULOSOS DORSEYS

Tommy e Jimmy Dorsey, dois ídolos da juventude americana

A ascensão de Tommy Dorsey, conhecido entre os apreciadores da música norte-americana, como o «Cavalheiro Sentimental do Swing» deve-se em muito à sua enorme capacidade de escolher os músicos que integram a sua orquestra. Tommy sempre considerou que a primeira coisa a ser observada é a musicalidade do instrumentista. A segunda, é a personalidade e a adaptação do músico, ao estilo do grupo do qual vai participar. «Deme uma boa orquestra» — disse êle uma vez — «é tudo o que peço, pois quero que o público que ouve meus músicos goste de todos e de tudo que fazemos com a melodia».

Tommy nasceu em Mahancy Plain, na Pensilvania, a 19 de novembro de 1905. Seu pai, professor de música e regente de uma banda composta de instrumentos de sôpro, desejava que seus filhos, Tommy e Jimmy se iniciassem cêdo na arte para alcançarem sucesso. Tommy com uns doze anos recebeu do seu pai o presente de um trombone de vara passando em pouco tempo a integrar a orquestra do doador... Rapazola ainda, com seu irmão (o já então saxofonista Jimmy Dorsey) deixou a cidade natal. Em 1920 os Dorseys resolveram formar sua própria orquestra de jazz, iniciativa que não foi bem sucedida por falta de experiência de ambos na organização de excursões e contratos para exibições e animações de bailes, as principais fontes de renda do ramo.

Voltaram ambos a aceitar trabalhos sob a direção de outros regentes. Em um período de doze anos alcançaram imensa popularidade. Assim, já mais experientes no que diz respeito a organização e exploração comercial, formaram novamente um «conjunto», ao qual deram o nome de «Os Irmãos Dorseys».

Depois de doze anos de grande sucesso decidiram separar-se para cada qual ter sua própria orquestra.

Eis, porém, que os fabulosos Dorseys se uniram novamente e voltaram a ser os campeões da música popular nos EE.UU.

A etiqueta Copacabana apressou-se a lançar as gravações da magnífica orquestra que agora conta além de ótimos músicos, com a participação de Lynn Roberts, uma linda lady-crooner, e Bil Raymond, cantor de mérito.

Satosin
Usa nas Bronquites e suas manifestações (Tosses, Catarro, Rouquidão, Resfriados).
SEDATIVO — EXPECTORANTE



TINTURA FLEURY OLEOSA MARAVILHOSA

Esteja ou não pintando os seus cabelos, consulte-nos sôbre a pintura que deverá usar.
Responda ao questionário abaixo, JUNTE UMA MADEIXA DE SEU CABELO — cortada desde a raiz e na parte dos mais compridos — e remeta-os à PERFUMARIA FLEURY LTDA., à Rua Sete de Setembro, 49 - Sob. — Rio de Janeiro. Juntamente com a nossa resposta V. receberá, inteiramente GRÁTIS, um vidro da TINTURA FLEURY OLEOSA-MARAVILHOSA.

* * *

1. Possui cabelos brancos?
.....
2. Muitos ou poucos?
.....
3. Já os pintou alguma vez?
.....
4. Quando foi a última vez?
.....
5. De que côr deseja pintá-los?
.....

* * *

Nome.....
Rua.....
Cidade.....
Estado.....

* * *

ENVIAMOS AMOSTRAS AOS PROFISSIONAIS E REVENDEDORES DE TODO O BRASIL.

Lápis Capilar FLEURY
O BATOM PARA O CABELO

# SINGRA

## Um novo mundo de sons

# Tom Sinfônico

## Standard Electric

MODÊLO 6052

**SUPER AUDITORIUM** Rádio de 11 válvulas. 7 faixas de ondas ampliadas. Toca-discos de 3 velocidades com pick-up de alta fidelidade e 2 agulhas permanentes reversíveis. Ampla câmara acústica com 2 alto-falantes. Maravilhoso Tom Sinfônico.

**"BOUTIQUE"** Uma grande eletrola de pequeno custo. Modernissimo móvel em pau marfim. Toca-disco automático de 3 velocidades com duas agulhas de safira. Possante rádio de 5 válvulas de 7 funções. Alto-falante de 7". Brilhante sonoridade.

MODÊLO 3052

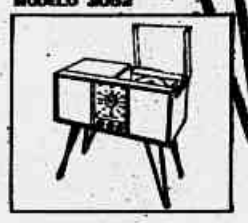

**RÁDIO "EXOTIC"** Modêlo inédito. Surpreendente sonoridade. Grande alcance. Altamente decorativo. Móvel plástico. Côres porcelanizadas: Cognac, Pistache, Ébano e Azul-Petróleo. 5 válvulas. 3 faixas de ondas. Tomada para pick-up. 4 controles.



MODÊLO 1308

**AUDITORIUM "TRUE FIDELITY"** É o novo sistema de alta fidelidade conjugado a um rádio de 7 faixas de ondas com 11 válvulas. Possante ampliador "True-Fi" alimentando três alto-falantes de alta-fidelidade, numa câmara acústica especial "bass-reflex", forrada com lã de vidro. Novo troca-discos automático "True-Fi" de 3 velocidades, com pick-up eletrônico com 2 agulhas de safira.

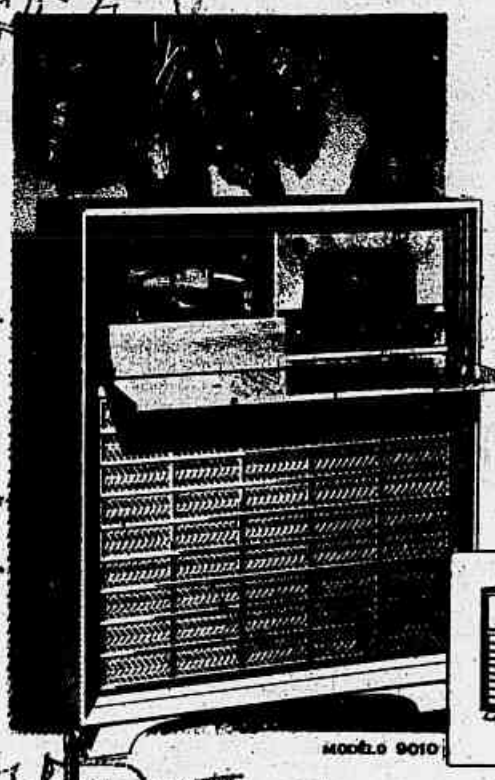

MODÊLO 9010

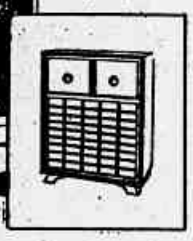

**"VIDETTE"** Modernissima eletrola de luxo com sistema acústico especial de "Tom Sinfônico" com 2 alto-falantes "True-Fi". Possante rádio de 5 faixas de ondas ampliadas. 5 válvulas de tríplices funções. Troca-discos automático de 3 velocidades. 2 agulhas de safira.

MODÊLO 4022

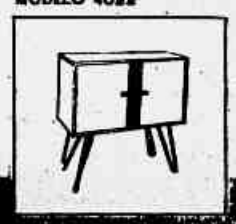

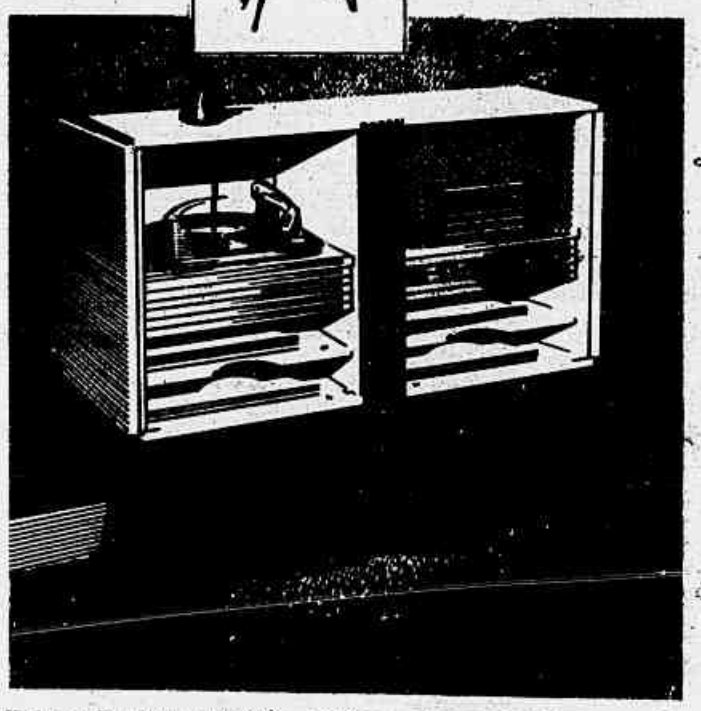

*Tôdas as unidades de pick-up Standard Electric são refratárias ao calor e umidade.*

Standard Electrica S.A.

RECOMENDA-SE A FCT

STANDARD ELECTRICA S. A. — Rio: Av. Rio Branco, 99-101 — São Paulo: Av. Ipiranga, 1267 — Belo Horizonte: Rua Tupinambás, 360 — Curitiba: Av. Vicente Machado, 60
Pôrto Alegre: Rua Cel. Vicente, 281 — Recife: Caixa Postal, 1917